



# **CITTA' DI ROVATO**

**DOCUMENTO UNICO DI PROGRAMMAZIONE  
2018/2020**

**AGGIORNAMENTO NOVEMBRE 2017**

## IL PROCESSO DI PROGRAMMAZIONE E IL DUP

La programmazione è il processo di analisi e valutazione che, comparando e ordinando coerentemente tra loro le politiche e i piani per il governo del territorio, consente di organizzare, in una dimensione temporale predefinita, le attività e le risorse necessarie per la realizzazione di fini sociali e la promozione dello sviluppo economico e civile delle comunità di riferimento.

Il processo di programmazione, si svolge nel rispetto delle compatibilità economico-finanziarie e tenendo conto della possibile evoluzione della gestione dell'Ente, richiede il coinvolgimento dei portatori di interesse nelle forme e secondo le modalità definite da ogni Ente, si conclude con la formalizzazione delle decisioni politiche e gestionali che danno contenuto a programmi e piani futuri riferibili alle missioni dell'Ente.

I documenti nei quali si formalizza il processo di programmazione devono essere predisposti in modo tale da consentire ai portatori di interesse di:

- 1) conoscere, relativamente a missioni e programmi di bilancio, i risultati che l'Ente si propone di conseguire;
- 2) valutare il grado di effettivo conseguimento dei risultati al momento della rendicontazione.

Nel rispetto del principio di comprensibilità, i documenti della programmazione esplicitano con chiarezza il collegamento tra:

- ✓ il quadro complessivo dei contenuti della programmazione;
- ✓ i portatori di interesse di riferimento;
- ✓ le risorse finanziarie, umane e strumentali disponibili;
- ✓ le correlate responsabilità di indirizzo, gestione e controllo.

La principale innovazione programmatica introdotta dal D.Lgs. 118/11 è rappresentata dal Documento Unico di Programmazione (DUP).

Scopo principale di questo documento è quello di riunire in un solo documento, posto a monte del bilancio di previsione, le analisi, gli indirizzi e gli obiettivi che devono guidare la predisposizione del bilancio e del PEG e la loro successiva gestione.

Il DUP:

- è lo strumento che permette l'attività strategica ed operativa degli Enti locali e consente di fronteggiare in modo permanente, sistematico ed unitario le discontinuità ambientali e organizzative;
- costituisce, nel rispetto del principio di coordinamento e coerenza dei documenti di bilancio, il presupposto necessario di tutti gli altri documenti di programmazione.
- si compone di due sezioni: la Sezione Strategica (SeS) e la Sezione Operativa (SeO). La prima ha un orizzonte temporale di riferimento pari a quello del mandato amministrativo, la seconda pari a quello del bilancio di previsione.
- deve essere, di norma, presentato dalla Giunta al Consiglio entro il 31 luglio, salvo proroghe ministeriali.

# SOMMARIO

<b>LA SEZIONE STRATEGICA .....</b>	<b>4</b>
<b>ANALISI STRATEGICA DELLE CONDIZIONI ESTERNE .....</b>	<b>9</b>
1 - PROGRAMMAZIONE NAZIONALE .....	9
1.1 - OBIETTIVI DI POLITICA ECONOMICA E QUADRO COMPLESSIVO.....	9
1.2 - LA REGOLA DELL'EQUILIBRIO DI BILANCIO .....	9
2 - SITUAZIONE SOCIO ECONOMICA .....	12
2.1 - SITUAZIONE ANAGRAFICA .....	12
2.2- ECONOMIA INSEDIATA .....	12
2.3 - IL TERRITORIO .....	13
2.4 - LE STRUTTURE.....	14
2.5- BENI IMMOBILI.....	16
2.6- GLI STRUMENTI DI PROGRAMMAZIONE NEGOZIATA.....	43
3 - INDICATORI ECONOMICI .....	47
3.1 - GRADO DI AUTONOMIA FINANZIARIA .....	47
3.2 - PRESSIONE FISCALE LOCALE E RESTITUZIONE ERARIALE PRO-CAPITE .....	48
3.3 - GRADO DI RIGIDITÀ DEL BILANCIO .....	48
3.4 - GRADO DI RIGIDITÀ PRO-CAPITE .....	49
3.5 - COSTO DEL PERSONALE .....	49
<b>ANALISI STRATEGICA DELLE CONDIZIONI INTERNE.....</b>	<b>51</b>
4 - SERVIZI PUBBLICI LOCALI .....	51
5 - ELENCO DEGLI ORGANISMI ED ENTI STRUMENTALI E SOCIETÀ CONTROLLATE E PARTECIPATE ..	52
6 - OPERE PUBBLICHE .....	54
6.1 - INVESTIMENTI PROGRAMMATI .....	54
6.2 - INVESTIMENTI IN CORSO DI REALIZZAZIONE E NON CONCLUSI .....	54
7 - GESTIONE DEL PATRIMONIO .....	57
8 - TRIBUTI E TARIFFE .....	59
9 - ANALISI PER PROGRAMMI DELLE NECESSITÀ FINANZIARIE .....	64
10 - REPERIMENTO E IMPIEGO DI RISORSE STRAORDINARIE .....	72
10.1 - ENTRATE STRAORDINARIE .....	72
10.2 - SPESE STRAORDINARIE .....	72
11 - ANDAMENTO E SOSTENIBILITÀ DELL'INDEBITAMENTO .....	73
11.1 - INDEBITAMENTO A MEDIO/LUNGO TERMINE .....	73
11.2 - INDEBITAMENTO A BREVE TERMINE .....	73
12 - EQUILIBRI DI BILANCIO E DI CASSA .....	74
12.1 - -EQUILIBRI DI BILANCIO.....	74
12.2 - PREVISIONE DI CASSA .....	76
13 - PAREGGIO DI BILANCIO .....	77
14 - RISORSE UMANE .....	79
<b>INDIRIZZI GENERALI STRATEGICI .....</b>	<b>83</b>
<b>LA SEZIONE OPERATIVA .....</b>	<b>109</b>
<b>PARTE PRIMA .....</b>	<b>110</b>
1 - ORGANISMI DEL GRUPPO AMMINISTRAZIONE PUBBLICA .....	110
2 - COERENZA CON STRUMENTI URBANISTICI .....	110
3 - VALUTAZIONE GENERALE SUI MEZZI FINANZIARI .....	111
4 - TRIBUTI E TARIFFE DEI SERVIZI .....	112
5 - RICORSO ALL'INDEBITAMENTO .....	112
6 - RELAZIONE DEI PROGRAMMI .....	113
7 - IMPEGNI PLURIENNALI .....	212
<b>PARTE SECONDA .....</b>	<b>213</b>
8 - OPERE PUBBLICHE .....	213
9 - PROGRAMMA BIENNALE DEGLI ACQUISTI DI BENI E SERVIZI E DELLE DOTAZIONI TRIENNALI ..	220
10 - FABBISOGNO PERSONALE .....	231
11 - PIANO DELLE ALIENAZIONI E DELLE VALORIZZAZIONI PATRIMONIALI .....	252

## LA SEZIONE STRATEGICA

La Sezione Strategica (di seguito SeS) sviluppa e concretizza le linee programmatiche di mandato di cui all'art. 46 comma 3 del decreto legislativo 18 agosto 2000, n. 267 e individua, in coerenza con il quadro normativo di riferimento, gli indirizzi strategici dell'Ente.

Il quadro strategico di riferimento è definito anche in coerenza con le linee di indirizzo della programmazione Regionale e tenendo conto del concorso al perseguimento degli obiettivi di finanza pubblica definiti in ambito nazionale in coerenza con le procedure e i criteri stabiliti dall'Unione europea.

In particolare, la sezione individua, in coerenza con il quadro normativo di riferimento e con gli obiettivi generali di finanza pubblica:

- le principali scelte che caratterizzano il programma dell'amministrazione da realizzare nel corso del mandato amministrativo e che possono avere un impatto di medio e lungo periodo,
- le politiche di mandato che l'Ente vuole sviluppare nel raggiungimento delle proprie finalità istituzionali e nel governo delle proprie funzioni fondamentali
- gli indirizzi generali di programmazione riferiti al periodo di mandato.

Nella SeS sono anche indicati gli strumenti attraverso i quali l'Ente intende rendicontare il proprio operato nel corso del mandato in maniera sistematica e trasparente, per informare i cittadini del livello di realizzazione dei programmi, del raggiungimento degli obiettivi e delle collegate aree di responsabilità politica o amministrativa.

Nel primo anno del mandato amministrativo, individuati gli indirizzi strategici, sono definiti, per ogni missione di bilancio, gli obiettivi strategici da perseguire entro la fine del mandato.

Gli obiettivi strategici, nell'ambito di ciascuna missione, sono definiti con riferimento all'Ente. Per ogni obiettivo strategico è individuato anche il contributo che il gruppo amministrazione pubblica può e deve fornire per il suo conseguimento.

L'individuazione degli obiettivi strategici consegue a un processo conoscitivo di analisi strategica delle condizioni esterne all'Ente e di quelle interne, sia in termini attuali che prospettici e alla definizione di indirizzi generali di natura strategica.

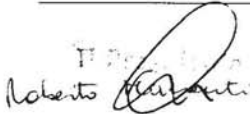

COMUNE DI ROVATO - ELEZIONI AMMINISTRATIVE DEL 31.05.2015

## PROGRAMMA ELETTORALE

DEL CANDIDATO TIZIANO A. BELOTTI

SOSTENUTO DALLA LISTE:

LEGA NORD, FORZA ITALIA E LA CIVICA BELOTTI SINDACO

Il sindaco, la giunta ed i consiglieri comunali tutti sono il risultato dell'espressione democratica dei cittadini rovatensi, ed in quanto tali hanno l'obbligo di rappresentarli degnamente ed equamente in ogni occasione ed in ogni sede, dando risposte appropriate alle loro esigenze.

La casa comunale è la casa dei cittadini di Rovato, perché ogni cittadino ne detiene una quota di proprietà. Nella casa comunale ogni rovatense deve avere libero accesso e deve potere ricevere i necessari servizi. La casa comunale è dei cittadini che l'hanno voluta, pensata, costruita, ampliata, sistemata ed abbellita e ne hanno pagato e ne pagano i servizi.

Si diventa rovatensi con il lavoro, l'impegno e la fatica e condividendo i valori della nostra gente: la libertà, la legalità, la giustizia, il rispetto e la responsabilità. Chi non osserva questi valori fondanti e non li fa propri, si pone al di fuori della nostra visione culturale ed umanistica e al di fuori della nostra profondissima storia, e rifiuta di fatto una integrazione necessaria per una serena e pacifica convivenza di comunità.

Chi dimostra incompatibilità con i nostri valori fondanti non può essere il benvenuto a Rovato.

Tutto ciò per sottolineare che il controllo e la verifica costante e sistematica del territorio rovatense sarà l'impegno principale della nostra amministrazione. La sicurezza del cittadino, la sicurezza di tutti i cittadini indistintamente, che vivono o lavorano a Rovato è uno degli impegni principali delle liste che sostengono Tiziano Belotti Sindaco.

L'altro impegno fondamentale che assumiamo coi cittadini rovatensi è quello di lavorare assiduamente e diligentemente con responsabilità e senso della misura, con equilibrio ed umiltà, per riportare un clima di tranquillità e distensione, sia all'interno degli uffici comunali, sia soprattutto all'interno della nostra grande comunità. La precedente esperienza amministrativa ha lasciato la nostra gente decisamente confusa e disorientata. C'è bisogno di ridare chiarezza e serenità, attraverso un lavoro assiduo e costante di ascolto; e c'è poi bisogno di determinazione e risolutezza per dare risposte sicure ai cittadini.

Giusta la premessa per introdurre l'elenco delle linee principali di indirizzo che guideranno la nostra amministrazione e che sono:

- Sicurezza dei rovatensi e delle loro famiglie e controllo diretto del territorio da attuarsi in stretta collaborazione con tutte le Forze dell'Ordine presenti.
- Serietà, equilibrio, misura e trasparenza nell'amministrazione della cosa comunale.
- Sobrietà, semplicità ed umiltà nell'esercizio di tutte le funzioni.
- Massima disponibilità nei rapporti col cittadino: Il Sindaco, gli Assessori ed i Consiglieri con delega specifica saranno a disposizione dei rovatensi in orari ampi e facilmente accessibili al pubblico lavorante.

- Sostegno alle persone anziane e alle famiglie dei rovatresi indigenti in genere attraverso politiche mirate all'assistenza e al monitoraggio costante dei disagi. All'occorrenza sarà istituito uno specifico sportello anziani presso l'ufficio anagrafe. Attenzione alle dinamiche ed alle problematiche della casa di riposo, con particolare riguardo alle esigenze primarie degli ospiti presenti.
- Gestione delle risorse economiche con parsimonia ed oculatezza: nessuna grande opera, ma conduzione e manutenzione attenta e mirata del patrimonio esistente. Nessun polo scolastico, ma valorizzazione e rinnovamento delle strutture esistenti, compreso quelle delocalizzate nelle nostre frazioni.
- Introduzione di regolamenti, ordinamenti e norme procedurali semplici e facilmente applicabili e mai vessatorie.
- Cura e manutenzione costante e mirata delle strade e della viabilità in genere, del verde pubblico, dell'illuminazione, dei percorsi ciclabili e pedonali.
- Perfezionamento del servizio di raccolta differenziata dei rifiuti, intensificazione della pulizia di strade e piazze, intensificazione dei controlli per contrastare il fenomeno dell'abbandono dei rifiuti su aree pubbliche e private.
- Sostegno alle molteplici associazioni presenti sul territorio rovatrese e promozione delle loro attività in stretta sinergia con gli uffici comunali che ne coordineranno le attività operative e promozionali attraverso un ufficio specifico e dedicato.
- Valorizzazione e promozione delle attività economiche presenti sul territorio con l'introduzione, ove possibile, di agevolazioni dedicate. Attività di promozione anche attraverso l'istituzione di nuove manifestazioni pubbliche.



<b>COMPOSIZIONE DELLA GIUNTA</b>	
<b>BELOTTI TIZIANO ALESSANDRO</b>	Sindaco
<b>AGNELLI SIMONE GIOVANNI</b>	Assessore della Giunta
<b>BOSIO SONIA</b>	Assessore della Giunta
<b>CONTI GIORGIO</b>	Assessore della Giunta
<b>DOTTI DANIELA</b>	Assessore della Giunta
<b>TOSCANI PIERLUIGI</b>	Assessore della Giunta

<b>COMPOSIZIONE DEL CONSIGLIO COMUNALE</b>	
<b>BELOTTI TIZIANO ALESSANDRO</b>	Sindaco
<b>MANENTI ROBERTO ANTONIO ALESSANDRO</b>	Presidente del Consiglio Comunale
<b>BOSIO PER ITALO</b>	Capogruppo e Consigliere di Maggioranza del Consiglio Comunale
<b>BERGOMI ANGELO</b>	Capogruppo e Consigliere di Minoranza del Consiglio Comunale
<b>BUFFOLI LUCIANA LOREDANA</b>	Capogruppo e Consigliere di Minoranza del Consiglio Comunale
<b>MARTINELLI ROBERTA</b>	Capogruppo e Consigliere di Minoranza del Consiglio Comunale
<b>ZAFFERRI DIEGO GIOVANNI</b>	Capogruppo e Consigliere di Minoranza del Consiglio Comunale
<b>ANTONELLI GABRIELE</b>	Consigliere di Maggioranza del Consiglio Comunale
<b>BUFFOLI GABRIELE</b>	Consigliere di Maggioranza del Consiglio Comunale
<b>FAPANI ADRIANA</b>	Consigliere di Maggioranza del Consiglio Comunale
<b>FESTA MAURIZIO</b>	Consigliere di Maggioranza del Consiglio Comunale
<b>MARINI MARTINA MARIA</b>	Consigliere di Maggioranza del Consiglio Comunale
<b>PARZANI RENATO</b>	Consigliere di Maggioranza del Consiglio Comunale
<b>PE GABRIELLA</b>	Consigliere di Maggioranza del Consiglio Comunale
<b>QUARANTA SILVIA MATILDE</b>	Consigliere di Maggioranza del Consiglio Comunale
<b>VENTURI STEFANO</b>	Consigliere di Maggioranza del Consiglio Comunale
<b>ZOPPI ELENA</b>	Consigliere di Minoranza del Consiglio Comunale



**CITTA' DI ROVATO**  
**DOCUMENTO UNICO DI PROGRAMMAZIONE**  
**2018/2020**  
**AGGIORNAMENTO NOVEMBRE 2017**  
**SEZIONE STRATEGICA**



## **ANALISI STRATEGICA DELLE CONDIZIONI ESTERNE**

### **1 - PROGRAMMAZIONE NAZIONALE**

#### **1.1 - OBIETTIVI DI POLITICA ECONOMICA E QUADRO COMPLESSIVO**

L'obiettivo prioritario della politica di bilancio delineata nel DEF 2017 resta – in linea con il percorso compiuto e i risultati finora conseguiti - quello di innalzare stabilmente la **crescita** e l'**occupazione**, nel rispetto della **sostenibilità delle finanze pubbliche**. L'intenzione è quella di continuare nel solco delle politiche economiche adottate sin dal 2014, volte a liberare le risorse del Paese dal peso eccessivo dell'imposizione fiscale e a rilanciare al tempo stesso gli investimenti e l'occupazione, nel rispetto delle esigenze di consolidamento di bilancio.

L'andamento del prodotto interno lordo (PIL) è tornato stabilmente con il segno positivo (+0,1% nel 2014, +0,8% nel 2015, +0,9% nel 2016); per il 2017 è confermata la previsione di crescita dell'1,1% grazie ai risultati attesi dalle riforme avviate negli anni precedenti. Dal 2014 anche i conti pubblici hanno registrato un costante miglioramento. Il disavanzo in rapporto al PIL è sceso dal 3,0 per cento al 2,7 nel 2015 fino al 2,4 nel 2016; l'avanzo primario è risultato pari all'1,5 per cento del PIL nel 2016.

Il numero di occupati ha superato di 734 mila unità, il punto di minimo toccato nel settembre 2013. Anche per effetto delle misure comprese nel Jobs Act, il miglioramento delle condizioni del mercato del lavoro si è riflesso in una contrazione del numero degli inattivi, del tasso di disoccupazione e del ricorso alla Cassa integrazione guadagni (CIG); ne hanno beneficiato i consumi delle famiglie, in crescita dell'1,3 per cento nel 2016, che il Governo precedente ha sostenuto mediante diverse misure di politica economica.

La somma delle diverse riduzioni d'imposta o misure equivalenti, a partire dalla riduzione dell'Irpef di 80 euro mensili per i lavoratori dipendenti con redditi medio-bassi, ha portato la pressione fiscale al 42,3 per cento nel 2016 dal 43,6 nel 2013. In aggiunta agli sgravi a favore delle famiglie, si è decisamente abbassata l'aliquota fiscale totale per le imprese tramite gli interventi su IRAP (2015), IMU (2016) e IRES (2017), cui si sono aggiunte una serie di altre misure fiscali in favore della crescita e degli investimenti, a cominciare dal super e iper-ammortamento.

Il Governo ritiene infine prioritario proseguire nell'azione di **rilancio degli investimenti pubblici**. Per conseguire una maggiore efficienza e razionalizzazione della spesa per investimenti si ritiene necessario intervenire per migliorare la capacità progettuale delle amministrazioni e delle stazioni appaltanti per la realizzazione di opere pubbliche.

#### **1.2 - LA REGOLA DELL'EQUILIBRIO DI BILANCIO**

Il Patto di Stabilità Interno ha definito per circa sedici anni il contributo di Regioni, Province e Comuni al conseguimento dell'obiettivo di indebitamento netto perseguito a livello nazionale nel rispetto del Patto di Stabilità e Crescita.

La disciplina del Patto ha subito revisioni molto significative nel tempo fino alla sua completa sostituzione e all'entrata in vigore, a partire dal 2016, della regola dell'equilibrio di bilancio. Tale superamento è conseguenza diretta dell'introduzione nell'ordinamento nazionale del principio del pareggio di bilancio e di regole che garantiscano una rapida convergenza verso tale obiettivo. Il percorso di superamento del Patto avviato nel 2012 è stato consolidato con le nuove norme introdotte nell'agosto del 2016 che individuano un unico saldo non negativo in termini di competenza tra entrate finali e spese finali, al netto delle voci attinenti all'accensione o al rimborso di prestiti, sia nella fase di previsione che di rendiconto.

La soppressione della pluralità di vincoli previsti inizialmente nel 2012 segue l'entrata in vigore della riforma contabile degli enti territoriali la quale, a decorrere dal 1° gennaio 2015, garantisce:

- a) il rispetto dell'equilibrio di bilancio di parte corrente per tutte le Amministrazioni territoriali;
- b) il passaggio ad una rilevazione basata sulla competenza finanziaria potenziata, che rende meno rilevanti i dati di cassa per le analisi di finanza pubblica.

Le revisioni del 2016, oltre a semplificare i vincoli di finanza pubblica degli Enti territoriali, hanno ampliato le possibilità di finanziamento degli investimenti sul territorio. In un'ottica di sostenibilità di medio-lungo periodo e di finalizzazione del ricorso al debito, da un lato sono mantenuti fermi i principi generali, in particolare:

- a) il ricorso all'indebitamento da parte degli Enti territoriali è consentito esclusivamente per finanziare spese di investimento, nei limiti previsti dalla legge dello Stato ;
- b) le operazioni di indebitamento devono essere accompagnate da piani di ammortamento di durata non superiore alla vita utile dell'investimento, dove sono evidenziati gli oneri da sostenere e le fonti di copertura nei singoli esercizi finanziari. Ciò al fine di assicurare la sostenibilità dell'investimento nel medio-lungo periodo.

Dall'altro, invece, le nuove regole consentono che gli investimenti pubblici locali siano finanziati, oltre che attraverso il ricorso al debito, anche tramite l'utilizzo dei risultati d'amministrazione degli esercizi precedenti. Le modifiche apportate all'articolo 10 della L. n. 243/2012 hanno demandato ad apposite intese regionali sia le operazioni di indebitamento sul rispettivo territorio, sia la possibilità di utilizzare gli avanzi pregressi per operazioni di investimento. Le intese dovranno, comunque, assicurare il rispetto degli obiettivi di finanza pubblica per il complesso degli Enti territoriali della regione interessata, compresa la regione stessa.

La normativa attuale prevede l'inclusione nel saldo-obiettivo del Fondo Pluriennale Vincolato (FPV), sia nelle entrate sia nelle spese. Tale fondo è costituito da risorse già accertate nell'esercizio in corso ma destinate al finanziamento di obbligazioni passive in esercizi successivi. Svolge pertanto una funzione di raccordo tra più esercizi finanziari. La considerazione del FPV tra le poste utili alla determinazione dell'equilibrio complessivo è atteso generare effetti espansivi soprattutto per la spesa in investimenti da parte dei Comuni. Il quadro normativo considera, infine, una diversificazione del rapporto Stato-Enti territoriali a fronte delle diverse fasi del ciclo economico: nelle fasi avverse del ciclo o al verificarsi di eventi eccezionali è previsto, compatibilmente con gli obiettivi di finanza pubblica, il concorso dello Stato al finanziamento dei livelli essenziali delle prestazioni concernenti i diritti civili e sociali che devono essere garantiti su tutto il territorio nazionale; nelle fasi favorevoli del ciclo economico è previsto il concorso degli Enti territoriali alla riduzione del debito del complesso delle Amministrazioni pubbliche attraverso versamenti al Fondo per l'ammortamento dello Stato.

La transizione dalla disciplina del Patto di Stabilità Interno al nuovo equilibrio di bilancio ha rafforzato il percorso di contenimento dell'indebitamento netto e la stabilizzazione del debito delle Amministrazioni locali, osservabile già a partire dalla seconda metà del 2000: negli ultimi due anni il saldo del comparto permane in avanzo mentre il debito si riduce, in valore assoluto e in rapporto al PIL.

La riforma del 2016 è stata completata dalla Legge di Bilancio 2017 che ha ridisegnato il sistema sanzionatorio-premiale. L'elemento innovatore riguarda la distinzione tra il mancato rispetto dell'equilibrio di bilancio con uno sfioramento inferiore oppure maggiore o uguale al 3 per cento delle entrate finali accertate, che consente di rendere graduale l'impatto della sanzione. Mentre le sanzioni previste nel 2016 determinavano il blocco totale delle assunzioni, a tempo indeterminato e determinato, in caso di mancato rispetto del pareggio di bilancio, dal 2017 uno sfioramento inferiore al 3 per cento delle entrate finali comporterà il blocco delle sole assunzioni a tempo indeterminato, con la possibilità di assumere a tempo

determinato nei limiti consentiti dalla normativa vigente. Nel caso di uno sfioramento superiore o uguale al 3 per cento scatterà il blocco sia delle assunzioni a tempo indeterminato sia determinato. Lo stesso principio di gradualità sarà applicato anche alle sanzioni che prevedono un limite sugli impegni di spesa corrente e al versamento delle indennità di funzione e gettoni del Presidente, Sindaco e Giunta. Rimane invariato, in ogni caso, il divieto di ricorrere all'indebitamento e la sanzione pecuniaria da comminare agli amministratori in caso di accertamento del reato di elusione fiscale. Inoltre, la sanzione economica viene recuperata in un triennio.

Per favorire gli investimenti sul territorio, la Legge di Bilancio 2017 assegna spazi finanziari, nell'ambito dei Patti nazionali orizzontali e verticali , agli Enti locali fino a complessivi 700 milioni annui, di cui 300 milioni destinati all'edilizia scolastica, ed alle Regioni fino a 500 milioni annui.

## 2 - SITUAZIONE SOCIO ECONOMICA

Nei prossimi paragrafi saranno esposti alcuni dati che si ritiene possano essere interessanti per definire le caratteristiche e le peculiarità del territorio, delle attività e dei residenti e/o di chi interagisce con il territorio stesso.

Si tratta di dati attinti dall'anagrafe, dalle attività produttive e dalla banca dati dell'Agenzia delle Entrate messa a disposizione dell'Ente in forma sintetica.

### 2.1 - SITUAZIONE ANAGRAFICA

Popolazione legale al censimento (2011)	17562			
Popolazione residente al 31 dicembre 2016	19132			
<i>di cui: maschi</i>	9737			
<i>femmine</i>	9395			
<i>nuclei familiari</i>	7907			
<i>comunità/convivenze</i>	8			
Popolazione al 1.1.2016	19209			
Nati nell'anno	203			
Deceduti nell'anno	132			
<b>Saldo naturale</b>	<b>71</b>			
Immigrati nell'anno	728			
Emigrati nell'anno	876			
<b>saldo migratorio</b>	<b>-148</b>			
<b>Tasso di natalità ultimo quinquennio</b>				
<i>Anno 2012</i>	<i>Anno 2013</i>	<i>Anno 2014</i>	<i>Anno 2015</i>	<i>Anno 2016</i>
13,51	12,63	11,46	12,7	10,59
<b>Tasso di mortalità ultimo quinquennio</b>				
<i>Anno 2012</i>	<i>Anno 2013</i>	<i>Anno 2014</i>	<i>Anno 2015</i>	<i>Anno 2016</i>
8,85	7,32	7,15	8	7,00

### 2.2- ECONOMIA INSEDIATA

<i>Settore</i>	<i>Sedi Anno 2015</i>	<i>Addetti Anno 2015</i>	<i>Sedi Anno 2016</i>	<i>Addetti Anno 2016</i>
Agricoltura, silvicoltura, pesca	171	194	173	203
Estrazioni di minerali da cave e miniere	-	-	-	-

Attività manifatturiere	196	1891	200	2016
Fornitura di energia elettrica, gas, vapore	7	64	7	70
Fornitura di acqua, reti fognarie	5	204	5	211
Costruzioni	407	1690	403	147
Commercio all'ingrosso e al dettaglio, riparazioni	473	2386	470	2412
Trasporto e magazzinaggio	28	240	27	234
Attività di servizi e di alloggio e di ristorazione	123	381	124	372
Servizi di informazione e comunicazione	37	95	39	115
Attività finanziarie e assicurative	44	99	49	118
Attività immobiliari	148	210	136	168
Attività professionali, scientifiche e tecniche	82	123	81	111
Noleggio, agenzie di viaggio, servizi di supporto alle imprese	47	207	60	233
Istruzione	13	110	12	102
Sanità e assistenza sociale	13	109	14	120
Attività artistiche, sportive, di intrattenimento e divertimento	28	289	27	295
Altre attività di servizi	71	119	68	115
Imprese non classificate	94	105	78	56
<b>TOTALE</b>	<b>1987</b>	<b>8516</b>	<b>1973</b>	<b>8424</b>

## 2.3 - IL TERRITORIO

<i>COMUNE DI ROVATO</i>			
Superficie in Km <sup>2</sup>	<b>26,26</b> di cui agrario e forestale <b>21,49</b> Km <sup>2</sup>		
Densità (ab/Km <sup>2</sup> )	728,6		
<i>Strade</i>			
<b>Statali Km</b>	5	<b>Provinciali Km</b>	9
<b>Vicinali Km</b>		<b>Autostrade Km</b>	5
<b>Comunali Km</b>	133		
<i>Piani e Strumenti urbanistici vigenti</i>			
Piano regolatore adottato	SI		
Piano regolatore approvato	SI		
Programma di fabbricazione	NO		
Piano edilizia economica e popolare	NO		
<i>Piano Inseidamento Produttivi</i>			
Industriali	NO		
Artigianali	NO		
Commerciali	NO		

Altri strumenti (specificare)			
Esistenza della coerenza delle previsioni annuali e pluriennali con gli strumenti urbanistici vigenti (art.12, comma 7, D. L.vo 77/95)		NO	
Se SI indicare l'area della superficie fondiaria (in mq.)			
		<b>AREA INTERESSATA</b>	<b>AREA DISPONIBILE</b>
<b>P.E.E.P.</b>			
<b>P.I.P.</b>			

## 2.4 - LE STRUTTURE

Tipologia	n	Programmazione pluriennale			
		Esercizio in corso 2017	2018	2019	2020
Asili nido	2	2	2	2	2
Scuole materne	6	6	6	6	6
Scuole elementari	2	2	2	2	2
Scuole medie	2	2	2	2	2
Strutture residenziali per anziani	1	1	1	1	1
Farmacie Comunali	n	1	1	1	1
Rete fognaria in					
Bianca	Km	45	45	45	45
Nera	Km	72	72	72	72
Mista	Km	13	13	13	13
Esistenza depuratore	SI/NO	Si	Si	Si	Si
Rete acquedotto	Km	123	123	123	123
Attuazione servizio idrico integrato	SI/NO	Si	Si	Si	Si
Aree verdi, parchi, giardini	n	34	34	35	35
	hq	122	122	123	123
Punti luce illuminazione pubblica	n	3660	3660	3700	3700
Rete gas	Km	98	98	98	98
Raccolta rifiuti in quintali:					
TOTALI	Kg	89300	89400	89400	89300
Raccolta differenziata	SI/NO	SI	SI	SI	SI

Esistenza discarica	SI/NO	SI	SI	SI	SI
Mezzi operativi	n	10	10	11	11
Veicoli	n	10	10	10	10
Centro elaborazione dati		SI	SI	SI	SI
Personal computer	n	112	112	114	114
Altre Strutture (Specificare)	n	Posti n	Posti n	Posti n	Posti n

2.5 – BENI IMMOBILI

BENI IMMOBILI - CATASTO FABBRICATI										
Titolarità	Ubicazione	Foglio	Particella	Sub	Classamento	Classe	Consistenza	Rendita	Proventi	Destinazione
Proprieta' per 1/1	ROVATO (BS) VIA ROGGIA, 29 Piano T-1 - 2	NCT/11		1	3	cat. A/4	28 vani	€ 202,45		ORA E' AREA VERDE PUBBLICA
Proprieta' per 1/1	ROVATO (BS) VIA PIETRO PITTOSSI, 49 Piano T-1	NCT/29		24		cat. A/3	25,5 vani	€ 218,72		Abitazione ERP
Proprieta' per 1/1	ROVATO (BS) VIA MONTE GUGLIELMO, Piano T-S1	NCT/3		680	22	cat. A/2	43 vani	€ 193,67	€ 748,15	Abitazione ERP
Proprieta' per 1/1	ROVATO (BS) VIA MONTE GUGLIELMO, Piano T-S1	NCT/3		680	23	cat. A/2	43 vani	€ 193,67	€ 240,00	Abitazione ERP
Proprieta' per 1/1	ROVATO (BS) VIA MONTE GUGLIELMO, Piano 1-S1	NCT/3		680	30	cat. A/2	43,5 vani	€ 225,95	€ 240,00	Abitazione ERP
Proprieta' per 1/1	ROVATO (BS) VIA MONTE GUGLIELMO, Piano 1-S1	NCT/3		680	31	cat. A/2	43,5 vani	€ 225,95	€ 634,29	Abitazione ERP
Proprieta' per 1/1	ROVATO (BS) VIA MONTE GUGLIELMO, Piano 2-S1	NCT/3		680	38	cat. A/2	43,5 vani	€ 225,95	€ 1.085,03	Abitazione ERP
Proprieta' per 1/1	ROVATO (BS) VIA MONTE GUGLIELMO, Piano 2-S1	NCT/3		680	39	cat. A/2	43,5 vani	€ 225,95	€ 1.044,48	Abitazione ERP
Proprieta' per 1/1	ROVATO (BS) VIA MONTE GUGLIELMO, Piano S1	NCT/3		680	43	cat. C/6	253 mq	€ 82,12		Abitazione ERP
Proprieta' per 1000/1000	ROVATO (BS) VIA SANT' ANDREA, Piano T-1 - 2	NCT/30		176	1	cat. A/3	15 vani	€ 170,43		Abitazione ERP
Proprieta' per 1000/1000	ROVATO (BS) VIA SANT' ANDREA, Piano 1	NCT/30		176	2	cat. A/3	14 vani	€ 136,34		Abitazione ERP
Proprieta' per 1000/1000	ROVATO (BS) VIA SANT' ANDREA, Piano 1	NCT/30		176	3	cat. A/3	15 vani	€ 170,43		Abitazione ERP
Proprieta' per 1000/1000	ROVATO (BS) VIA SANT' ANDREA, Piano 1	NCT/30		176	4	cat. A/3	14 vani	€ 136,34		Abitazione ERP
Proprieta' per 1000/1000	ROVATO (BS) VIA BARUCCA, Piano T	NCT/32		11	1	cat. A/3	14,5 vani	€ 153,39	€ 641,94	Abitazione ERP
Proprieta' per 1000/1000	ROVATO (BS) VIA BARUCCA, Piano T	NCT/32		11	2	cat. A/3	12,5 vani	€ 85,22		Abitazione ERP
Proprieta' per 1000/1000	ROVATO (BS) VIA BARUCCA, Piano T - 0002	NCT/32		106	1	cat. A/3	15 vani	€ 170,43	€ 446,11	Abitazione ERP
Proprieta' per 1000/1000	ROVATO (BS) VIA BARUCCA, Piano T - 0002	NCT/32		106	2	cat. A/3	14 vani	€ 136,34		Abitazione ERP
Proprieta' per 1000/1000	ROVATO (BS) VIA BARUCCA, Piano 1 - 0002	NCT/32		106	3	cat. A/3	15 vani	€ 170,43		Abitazione ERP
Proprieta' per 1000/1000	ROVATO (BS) VIA BARUCCA, Piano 1 - 0002	NCT/32		106	4	cat. A/3	14 vani	€ 136,34		Abitazione ERP
Proprieta' per 1000/1000	ROVATO (BS) VIA DEI CADUTI, 49 Piano T	NCT/32		106	8	cat. C/6	310 mq	€ 18,59		Abitazione ERP
Proprieta' per 1000/1000	ROVATO (BS) VIA DEI CADUTI, 49 Piano T	NCT/32		106	9	cat. C/6	317 mq	€ 31,61		Abitazione ERP
Proprieta' per 1000/1000	ROVATO (BS) VIA DEI CADUTI, 49 Piano T	NCT/32		106	10	cat. C/6	315 mq	€ 27,89		Abitazione ERP
Proprieta' per 1000/1000	ROVATO (BS) VIA DON GIOVANNI MINZONI, Piano T	NCT/4		285	1	cat. A/2	35 vani	€ 271,14	€ 240,00	Abitazione ERP
Proprieta' per 1000/1000	ROVATO (BS) VIA DON GIOVANNI MINZONI, Piano T	NCT/4		285	2	cat. A/2	24 vani	€ 185,92	€ 1.066,97	Abitazione ERP
Proprieta' per 1000/1000	ROVATO (BS) VIA DON GIOVANNI MINZONI, Piano T	NCT/4		285	3	cat. A/2	35 vani	€ 271,14		Abitazione ERP
Proprieta' per 1000/1000	ROVATO (BS) VIA DON GIOVANNI MINZONI, Piano T - 0001	NCT/4		285	4	cat. A/2	35 vani	€ 271,14	€ 3.183,25	Abitazione ERP
Proprieta' per 1000/1000	ROVATO (BS) VIA DON GIOVANNI MINZONI, Piano T - 0001	NCT/4		285	5	cat. A/2	24 vani	€ 185,92	€ 829,72	Abitazione ERP
Proprieta' per 1000/1000	ROVATO (BS) VIA DON GIOVANNI MINZONI, Piano T - 0001	NCT/4		285	6	cat. A/2	35 vani	€ 271,14	€ 1.902,31	Abitazione ERP
Proprieta' per 1000/1000	ROVATO (BS) VIA DON GIOVANNI MINZONI, Piano T-S1	NCT/4		285	7	cat. A/2	13 vani	€ 119,30	€ 3.039,40	Abitazione ERP
Proprieta'	ROVATO (BS) VIA ATTILIO CARATTI, Piano T	NCT/5		392	1	cat. A/2	45 vani	€ 322,79		Abitazione ERP
Proprieta'	ROVATO (BS) VIA ATTILIO CARATTI, Piano T	NCT/5		392	2	cat. A/2	44,5 vani	€ 290,51	€ 121,00	Abitazione ERP
Proprieta'	ROVATO (BS) VIA ATTILIO CARATTI, Piano T	NCT/5		392	3	cat. A/2	42,5 vani	€ 161,39	€ 727,45	Abitazione ERP
Proprieta'	ROVATO (BS) VIA ATTILIO CARATTI, Piano T	NCT/5		392	4	cat. A/2	42,5 vani	€ 161,39	€ 243,00	Abitazione ERP
Proprieta'	ROVATO (BS) VIA ATTILIO CARATTI, Piano T	NCT/5		392	5	cat. A/2	42,5 vani	€ 161,39	€ 606,21	Abitazione ERP
Proprieta'	ROVATO (BS) VIA ATTILIO CARATTI, Piano T	NCT/5		392	6	cat. A/2	43 vani	€ 193,67	€ 1.863,58	Abitazione ERP
Proprieta'	ROVATO (BS) VIA ATTILIO CARATTI, Piano 1	NCT/5		392	7	cat. A/2	43 vani	€ 193,67	€ 240,00	Abitazione ERP
Proprieta'	ROVATO (BS) VIA ATTILIO CARATTI, Piano 1	NCT/5		392	8	cat. A/2	43 vani	€ 193,67	€ 850,09	Abitazione ERP
Proprieta'	ROVATO (BS) VIA ATTILIO CARATTI, Piano 1	NCT/5		392	9	cat. A/2	43 vani	€ 193,67	€ 1.761,57	Abitazione ERP
Proprieta'	ROVATO (BS) VIA ATTILIO CARATTI, Piano 1	NCT/5		392	10	cat. A/2	42,5 vani	€ 161,39	€ 616,56	Abitazione ERP
Proprieta'	ROVATO (BS) VIA ATTILIO CARATTI, Piano 1	NCT/5		392	11	cat. A/2	43,5 vani	€ 225,95	€ 1.056,06	Abitazione ERP



Proprieta'	ROVATO (BS) VIA ATTILIO CARATTI, Piano 1	NCT/5	392	12	cat. A/2	4	3,5 vani	€ 225,95	€ 240,00	Abitazione ERP
Proprieta'	ROVATO (BS) VIA ATTILIO CARATTI, Piano 1	NCT/5	392	13	cat. A/2	4	3,5 vani	€ 225,95	€ 593,85	Abitazione ERP
Proprieta' per 1000/1000	ROVATO (BS) VIA ISONZO, Piano T	NCT/6	2	6	cat. C/6	3	14 mq	€ 26,03		Abitazione ERP
Proprieta' per 1000/1000	ROVATO (BS) VIA ISONZO, Piano T	NCT/6	2	8	cat. C/6	3	14 mq	€ 26,03		Abitazione ERP
Proprieta' per 1000/1000	ROVATO (BS) VIA ISONZO, Piano T	NCT/6	3	6	cat. C/6	3	18 mq	€ 33,47		Abitazione ERP
Proprieta' per 1000/1000	ROVATO (BS) VIA ISONZO, Piano T	NCT/6	3	7	cat. C/6	3	18 mq	€ 33,47		Abitazione ERP
Proprieta' per 1000/1000	ROVATO (BS) VIA ISONZO, Piano T	NCT/6	3	8	cat. C/6	3	18 mq	€ 33,47		Abitazione ERP
Proprieta' per 1000/1000	ROVATO (BS) VIA ISONZO, 48 Piano 1	NCT/6	4	8	cat. A/3	2	4 vani	€ 159,07		Abitazione ERP
Proprieta' per 1000/1000	ROVATO (BS) VIA ISONZO, 50 Piano T	NCT/6	5	6	cat. A/3	2	3,5 vani	€ 139,19		Abitazione ERP
Proprieta' per 1000/1000	ROVATO (BS) VIA ISONZO, 50 Piano 1	NCT/6	5	8	cat. A/3	2	4 vani	€ 159,07		Abitazione ERP
Proprieta' per 1000/1000	ROVATO (BS) VIA ISONZO, 52 Piano T	NCT/6	6	5	cat. A/3	2	4 vani	€ 159,07	€ 640,32	Abitazione ERP
Proprieta' per 1000/1000	ROVATO (BS) VIA ISONZO, 52 Piano T	NCT/6	6	6	cat. A/3	2	4 vani	€ 159,07	€ 1.177,52	Abitazione ERP
Proprieta' per 1000/1000	ROVATO (BS) VIA ISONZO, 52 Piano 1	NCT/6	6	7	cat. A/3	2	4 vani	€ 159,07		Abitazione ERP
Proprieta' per 1000/1000	ROVATO (BS) VIA ISONZO, 52 Piano 1	NCT/6	6	8	cat. A/3	2	4 vani	€ 159,07	€ 3.178,73	Abitazione ERP
Proprieta' per 1000/1000	ROVATO (BS) VIA PIAVE, Piano T-2	NCT/6	8	1	cat. A/3	1	5 vani	€ 170,43		Abitazione ERP
Proprieta' per 1000/1000	ROVATO (BS) VIA PIAVE, Piano 1	NCT/6	8	2	cat. A/3	1	4 vani	€ 136,34		Abitazione ERP
Proprieta' per 1000/1000	ROVATO (BS) VIA PIAVE, Piano 1	NCT/6	8	4	cat. A/3	1	4 vani	€ 136,34		Abitazione ERP
Proprieta' per 722/1000	ROVATO (BS) VIA PIAVE, 31 Piano T	NCT/6	8	8	cat. C/6	3	17 mq	€ 31,61		Abitazione ERP
Proprieta' per 722/1000	ROVATO (BS) VIA PIAVE, 31 Piano T	NCT/6	8	9	cat. C/6	3	17 mq	€ 31,61		Abitazione ERP
Proprieta' per 722/1000	ROVATO (BS) VIA PIAVE, 31 Piano T	NCT/6	8	10	cat. C/6	3	16 mq	€ 29,75		Abitazione ERP
Proprieta' per 1000/1000	ROVATO (BS) VIA ISONZO, Piano T	NCT/6	118	6	cat. C/6	3	15 mq	€ 27,89		Abitazione ERP
Proprieta' per 1000/1000	ROVATO (BS) VIA ETTORE SPALENZA, Piano T - 0002	NCT/8	32	1	cat. A/3	1	4 vani	€ 136,34	€ 1.800,00	Abitazione ERP
Proprieta' per 1000/1000	ROVATO (BS) VIA ETTORE SPALENZA, Piano T - 0002	NCT/8	32	2	cat. A/3	1	5 vani	€ 170,43		Abitazione ERP
Proprieta' per 1000/1000	ROVATO (BS) VIA ETTORE SPALENZA, Piano 1 - 0002	NCT/8	32	3	cat. A/3	1	4 vani	€ 136,34		Abitazione ERP
Proprieta' per 1000/1000	ROVATO (BS) VIA ETTORE SPALENZA, Piano T - 0002	NCT/8	33	2	cat. A/3	1	5 vani	€ 170,43		Abitazione ERP
Proprieta' per 1000/1000	ROVATO (BS) VIA DOSSELLI, Piano T	NCT/1	448	2	cat. F/1					area urbana : aree o corti a piano terra di fabbricati già accatastati all'urbano
Proprieta'	ROVATO (BS) VIA REDIPUGLIA, Piano	NCT/1	483	4	cat. F/1					area urbana : aree o corti a piano terra di fabbricati già accatastati all'urbano
Proprieta'	ROVATO (BS) VIA REDIPUGLIA, Piano	NCT/1	483	5	cat. F/1					area urbana : aree o corti a piano terra di fabbricati già accatastati all'urbano
Proprieta'	ROVATO (BS) VIA FRANCIACORTA, Piano T	NCT/1	619	2	cat. F/1					area urbana : aree o corti a piano terra di fabbricati già accatastati all'urbano
Proprieta' per 1000/1000	ROVATO (BS) VIA FRANCIACORTA, Piano T	NCT/1	759		cat. F/1					area urbana : aree o corti a piano terra di fabbricati già accatastati all'urbano
Proprieta' per 1/1	ROVATO (BS) VIA MONTE GRAPPA, Piano T	NCT/1	882		cat. F/1					area urbana : aree o corti a piano terra di fabbricati già accatastati all'urbano
Proprieta' per 1/1	ROVATO (BS) VIA INDRO MONTANELLI, Piano T	NCT/1	884	1	cat. F/1					area urbana : aree o corti a piano terra di fabbricati già accatastati all'urbano
Proprieta' per 1/1	ROVATO (BS) VIA MONTENERO, Piano T	NCT/1	887		cat. F/1					area urbana : aree o corti a piano terra di fabbricati già accatastati all'urbano
Proprieta' per 1/1	ROVATO (BS) VIA FRANCIACORTA, Piano T	NCT/1	1058		cat. F/1					area urbana : aree o corti a piano terra di fabbricati già accatastati all'urbano
Proprieta' per 1/1	ROVATO (BS) VIA FRANCIACORTA, Piano T	NCT/1	1060		cat. F/1				€ 10.500,00	area urbana : aree o corti a piano terra di fabbricati già accatastati all'urbano
Proprieta' per 1/1	ROVATO (BS) VIA GIO BATTISTA LUCINI, SNC Piano T	NCT/11	89	2	cat. F/1					area urbana : aree o corti a piano terra di fabbricati già accatastati all'urbano
Proprieta' per 1000/1000	ROVATO (BS) VIA LUIGI EINAUDI, SN Piano T	NCT/11	125	11	cat. F/1					area urbana : aree o corti a piano terra di fabbricati già accatastati all'urbano
Proprieta' per 1/1	ROVATO (BS) VIA XXV APRILE, SN Piano T	NCT/11	458		cat. F/1					area urbana : aree o corti a piano terra di fabbricati già accatastati all'urbano
Proprieta' per 1/1	ROVATO (BS) VIA GIUSEPPE MAZZINI, Piano T	NCT/12	318	6	cat. F/1					area urbana : aree o corti a piano terra di fabbricati già accatastati all'urbano

Proprieta' per 1/1	ROVATO (BS) VIA GIUSEPPE MAZZINI, Piano T	NCT/12	382	30	cat. F/1				area urbana : aree o corti a piano terra di fabbricati già accatastati all'urbano
Proprieta' per 1/1	ROVATO (BS) VIA GIUSEPPE MAZZINI, Piano T	NCT/12	382	47	cat. F/1				area urbana : aree o corti a piano terra di fabbricati già accatastati all'urbano
Proprieta' per 1/1	ROVATO (BS) VIA GIUSEPPE MAZZINI, Piano T	NCT/12	382	49	cat. F/1				area urbana : aree o corti a piano terra di fabbricati già accatastati all'urbano
Proprieta' per 1/1	ROVATO (BS) VIA S. CATERINA DA SIENA, Piano T	NCT/12	489		cat. F/1				area urbana : aree o corti a piano terra di fabbricati già accatastati all'urbano
Proprieta' per 1/1	ROVATO (BS) VIA S. CATERINA DA SIENA, Piano T	NCT/12	493		cat. F/1				area urbana : aree o corti a piano terra di fabbricati già accatastati all'urbano
Proprieta' per 1/1	ROVATO (BS) VIA S. CATERINA DA SIENA, Piano T	NCT/12	494	100	cat. F/1				area urbana : aree o corti a piano terra di fabbricati già accatastati all'urbano
Proprieta' per 1/1	ROVATO (BS) VIA S. CATERINA DA SIENA, Piano T	NCT/12	494	101	cat. F/1				area urbana : aree o corti a piano terra di fabbricati già accatastati all'urbano
Proprieta' per 1/1	ROVATO (BS) VIA CESARE BATTISTI, Piano T	NCT/12	494	102	cat. F/1				area urbana : aree o corti a piano terra di fabbricati già accatastati all'urbano
Proprieta' per 1/1	ROVATO (BS) VIA CESARE BATTISTI, Piano T	NCT/12	518		cat. F/1				area urbana : aree o corti a piano terra di fabbricati già accatastati all'urbano
Proprieta' per 1/1	ROVATO (BS) VIA CESARE BATTISTI, Piano T	NCT/12	519		cat. F/1				area urbana : aree o corti a piano terra di fabbricati già accatastati all'urbano
Proprieta' per 1/1	ROVATO (BS) VIA LOMBARDIA, Piano S1-T	NCT/13	226	8	cat. F/1				area urbana : aree o corti a piano terra di fabbricati già accatastati all'urbano
Proprieta' per 1/1	ROVATO (BS) VIA XXV APRILE, Piano	NCT/14	1		cat. F/1				area urbana : aree o corti a piano terra di fabbricati già accatastati all'urbano
Proprieta' per 1/1	ROVATO (BS) VIA P. BORSELLINO, Piano T	NCT/14	312		cat. F/1				area urbana : aree o corti a piano terra di fabbricati già accatastati all'urbano
Proprieta' per 1/1	ROVATO (BS) VIA P. BORSELLINO, Piano T	NCT/14	314		cat. F/1				area urbana : aree o corti a piano terra di fabbricati già accatastati all'urbano
Proprieta' per 1/1	ROVATO (BS) VIA XXV APRILE, 123 Piano T	NCT/14	546		cat. F/1				area urbana : aree o corti a piano terra di fabbricati già accatastati all'urbano
Proprieta' per 1/1	ROVATO (BS) VIA POFTE, Piano T	NCT/14	547		cat. F/1				area urbana : aree o corti a piano terra di fabbricati già accatastati all'urbano
Proprieta' per 1/1	ROVATO (BS) VIA POFTE, 1 Piano T	NCT/14	548		cat. F/1				area urbana : aree o corti a piano terra di fabbricati già accatastati all'urbano
Proprieta' per 1/1	ROVATO (BS) VIA XXV APRILE, 123 Piano T	NCT/14	602		cat. F/1				area urbana : aree o corti a piano terra di fabbricati già accatastati all'urbano
Proprieta' per 1/1	ROVATO (BS) VIA XXV APRILE, 123 Piano T	NCT/14	603		cat. F/1				area urbana : aree o corti a piano terra di fabbricati già accatastati all'urbano
Proprieta' per 1/1	ROVATO (BS) VIA XXV APRILE, 123 Piano T	NCT/14	617		cat. F/1				area urbana : aree o corti a piano terra di fabbricati già accatastati all'urbano
Proprieta' per 1/1	ROVATO (BS) VIA XXV APRILE, 123 Piano T	NCT/14	619		cat. F/1				area urbana : aree o corti a piano terra di fabbricati già accatastati all'urbano
Proprieta' per 1/1	ROVATO (BS) VIA XXV APRILE, 123 Piano T	NCT/14	620		cat. F/1				area urbana : aree o corti a piano terra di fabbricati già accatastati all'urbano
Proprieta' per 1/1	ROVATO (BS) VIA XXV APRILE, 123 Piano T	NCT/14	621		cat. F/1				area urbana : aree o corti a piano terra di fabbricati già accatastati all'urbano
Proprieta' per 1/1	ROVATO (BS) VIA XXV APRILE, 123 Piano T	NCT/14	622		cat. F/1				area urbana : aree o corti a piano terra di fabbricati già accatastati all'urbano
Proprieta' per 1/1	ROVATO (BS) VIA XXV APRILE, 123 Piano T	NCT/14	624		cat. F/1				area urbana : aree o corti a piano terra di fabbricati già accatastati all'urbano
Proprieta' per 1/1	ROVATO (BS) VIA XXV APRILE, SNC Piano	NCT/14	629		cat. F/1				area urbana : aree o corti a piano terra di fabbricati già accatastati all'urbano
Proprieta' per 1/1	ROVATO (BS) VIA SALVELLA, Piano T	NCT/16	318	2	cat. F/1				area urbana : aree o corti a piano terra di fabbricati già accatastati all'urbano
Proprieta' per 1/1	ROVATO (BS) VIA SANT' ANDREA, SN Piano T	NCT/17	383		cat. F/1				area urbana : aree o corti a piano terra di fabbricati già accatastati all'urbano
Proprieta'	ROVATO (BS) VIA CASE SPARSE, 65 Piano T	NCT/18	15		cat. F/1				area urbana : aree o corti a piano terra di fabbricati già accatastati all'urbano
Proprieta' per 1/1	ROVATO (BS) VIA MILANO, SNC Piano T	NCT/19	247	8	cat. F/1				area urbana : aree o corti a piano terra di fabbricati già accatastati all'urbano
Proprieta' per 1/1	ROVATO (BS) VIA DON BARTOLOMEO BARATTI, Piano T	NCT/20	405	46	cat. F/1				area urbana : aree o corti a piano terra di fabbricati già accatastati all'urbano

Proprieta' per 1/1	ROVATO (BS) PIAZZA VITTORIA, Piano T	NCT/22	270	cat. F/1					area urbana : aree o corti a piano terra di fabbricati già accatastati all'urbano
Proprieta' per 1/1	ROVATO (BS) PIAZZA VITTORIA, Piano T	NCT/22	271	cat. F/1					area urbana : aree o corti a piano terra di fabbricati già accatastati all'urbano
Proprieta' per 1/1	ROVATO (BS) VIA SANT' ANDREA, SNC Piano T	NCT/25	281	cat. F/1					area urbana : aree o corti a piano terra di fabbricati già accatastati all'urbano
Proprieta' per 1/1	ROVATO (BS) VIA ISONZO, 43 Piano T	NCT/3	27	9 cat. F/1					area urbana : aree o corti a piano terra di fabbricati già accatastati all'urbano
Proprieta'	ROVATO (BS) VIA ADAMELLO, Piano T	NCT/3	536	3 cat. F/1					area urbana : aree o corti a piano terra di fabbricati già accatastati all'urbano
Proprieta'	ROVATO (BS) VIA ADAMELLO, Piano T	NCT/3	536	4 cat. F/1					area urbana : aree o corti a piano terra di fabbricati già accatastati all'urbano
Proprieta' per 1/1	ROVATO (BS) VIA SAN GIUSEPPE, SN Piano T	NCT/30	415	cat. F/1					area urbana : aree o corti a piano terra di fabbricati già accatastati all'urbano
Proprieta' per 1000/1000	ROVATO (BS) VIA PIAZZA, 72 Piano T	NCT/31	67	2 cat. F/1					area urbana : aree o corti a piano terra di fabbricati già accatastati all'urbano
Proprieta' per 1000/1000	ROVATO (BS) VIA PIAZZA, 72 Piano T	NCT/31	67	3 cat. F/1					area urbana : aree o corti a piano terra di fabbricati già accatastati all'urbano
Proprieta' per 1/1	ROVATO (BS) VIA MARIA COFFETTI, Piano T	NCT/31	497	cat. F/1					area urbana : aree o corti a piano terra di fabbricati già accatastati all'urbano
Proprieta' per 1/1	ROVATO (BS) VIA DEI CADUTI, SNC Piano T	NCT/32	218	2 cat. F/1					area urbana : aree o corti a piano terra di fabbricati già accatastati all'urbano
Proprieta' per 1000/1000	ROVATO (BS) VIA BARGNANA, 32 Piano T	NCT/34	172	cat. F/1					area urbana : aree o corti a piano terra di fabbricati già accatastati all'urbano
Proprieta'	ROVATO (BS) VIA PALAZZO, 12 Piano T	NCT/4	156	2 cat. F/1					area urbana : aree o corti a piano terra di fabbricati già accatastati all'urbano
Proprieta' per 1000/1000	ROVATO (BS) VIA DON GIOVANNI MINZONI, Piano T	NCT/4	285	10 cat. F/1					area urbana : aree o corti a piano terra di fabbricati già accatastati all'urbano
Proprieta' per 1/1	ROVATO (BS) VIA ROMA, Piano T	NCT/4	466	4 cat. F/1					area urbana : aree o corti a piano terra di fabbricati già accatastati all'urbano
Proprieta' per 1/1	ROVATO (BS) VIA EUGENIO MARTINENGO, Piano T	NCT/4	921	cat. F/1					area urbana : aree o corti a piano terra di fabbricati già accatastati all'urbano
Proprieta' per 1/1	ROVATO (BS) VIA GIUSEPPE VERDI, Piano T	NCT/4	923	cat. F/1					area urbana : aree o corti a piano terra di fabbricati già accatastati all'urbano
Proprieta'	ROVATO (BS) VIA SAN ROCCO, Piano T	NCT/5	118	1 cat. F/1					area urbana : aree o corti a piano terra di fabbricati già accatastati all'urbano
Proprieta'	ROVATO (BS) VIA ATTILIO CARATTI, Piano T	NCT/5	392	15 cat. F/1					area urbana : aree o corti a piano terra di fabbricati già accatastati all'urbano
Proprieta' per 1/1	ROVATO (BS) VIA SAN VINCENZO, Piano S1	NCT/5	606	14 cat. F/1					area urbana : aree o corti a piano terra di fabbricati già accatastati all'urbano
Proprieta' per 1/1	ROVATO (BS) VIA ETTORE SPALENZA, Piano T	NCT/5	606	94 cat. F/1					area urbana : aree o corti a piano terra di fabbricati già accatastati all'urbano
Proprieta' per 1/1	ROVATO (BS) VIA ISONZO, SNC Piano T	NCT/5	617	502 cat. F/1					area urbana : aree o corti a piano terra di fabbricati già accatastati all'urbano
Proprieta' per 1/1	ROVATO (BS) VIA ISONZO, SNC Piano T	NCT/5	617	503 cat. F/1					area urbana : aree o corti a piano terra di fabbricati già accatastati all'urbano
Proprieta' per 1000/1000	ROVATO (BS) VIA ENRICO FERMI, Piano T	NCT/6	86	6 cat. F/1					area urbana : aree o corti a piano terra di fabbricati già accatastati all'urbano
Proprieta' per 1000/1000	ROVATO (BS) VIA ENRICO FERMI, Piano T	NCT/6	86	9 cat. F/1					area urbana : aree o corti a piano terra di fabbricati già accatastati all'urbano
Proprieta' per 1000/1000	ROVATO (BS) VIA ENRICO FERMI, Piano T	NCT/6	94	9 cat. F/1					area urbana : aree o corti a piano terra di fabbricati già accatastati all'urbano
Proprieta'	ROVATO (BS) CONTRADA DEL BARBONE, Piano T	NCT/7	252	95 cat. F/1					area urbana : aree o corti a piano terra di fabbricati già accatastati all'urbano
Proprieta' per 1/1	ROVATO (BS) VIA ROMA, Piano T	NCT/8	1	72 cat. F/1					area urbana : aree o corti a piano terra di fabbricati già accatastati all'urbano
Proprieta' per 1/1	ROVATO (BS) VIA SOLFERINO, SNC Piano T	NCT/8	26	2 cat. F/1					area urbana : aree o corti a piano terra di fabbricati già accatastati all'urbano
Proprieta' per 1/1	ROVATO (BS) VIA RUDONE, Piano T	NCT/8	246	25 cat. F/1					area urbana : aree o corti a piano terra di fabbricati già accatastati all'urbano
Proprieta' per 1/1	ROVATO (BS) VIA RUDONE, Piano T	NCT/8	246	37 cat. F/1					area urbana : aree o corti a piano terra di fabbricati già accatastati all'urbano

Proprieta' per 1/1	ROVATO (BS) VIA DELLA COSTITUZIONE, Piano T	NCT/8	344	1	cat. F/1					area urbana : aree o corti a piano terra di fabbricati già accatastati all'urbano
Proprieta' per 1/1	ROVATO (BS) VIA DELLA COSTITUZIONE, Piano T	NCT/8	344	2	cat. F/1					area urbana : aree o corti a piano terra di fabbricati già accatastati all'urbano
Proprieta'	ROVATO (BS) VIA SOLFERINO, Piano T	NCT/8	350		cat. F/1					area urbana : aree o corti a piano terra di fabbricati già accatastati all'urbano
Proprieta'	ROVATO (BS) VIA SOLFERINO, Piano T	NCT/8	351		cat. F/1					area urbana : aree o corti a piano terra di fabbricati già accatastati all'urbano
Proprieta'	ROVATO (BS) VIA SOLFERINO, Piano T	NCT/8	352	1	cat. F/1					area urbana : aree o corti a piano terra di fabbricati già accatastati all'urbano
Proprieta'	ROVATO (BS) VIA SOLFERINO, Piano T	NCT/8	352	2	cat. F/1					area urbana : aree o corti a piano terra di fabbricati già accatastati all'urbano
Proprieta'	ROVATO (BS) VIA SOLFERINO, Piano T	NCT/8	354		cat. F/1					area urbana : aree o corti a piano terra di fabbricati già accatastati all'urbano
Proprieta' per 1/1	ROVATO (BS) VIA XXV APRILE, SNC Piano T	NCT/9	164	1	cat. F/1					area urbana : aree o corti a piano terra di fabbricati già accatastati all'urbano
Proprieta' per 1/1	ROVATO (BS) VIA XXV APRILE, SNC Piano T	NCT/9	164	2	cat. F/1					area urbana : aree o corti a piano terra di fabbricati già accatastati all'urbano
Proprieta' per 1/1	ROVATO (BS) VIA XXV APRILE, SNC Piano T	NCT/9	164	3	cat. F/1					area urbana : aree o corti a piano terra di fabbricati già accatastati all'urbano
Proprietà per 1/1	ROVATO (BS) VIA MONTE ORFANO, Piano T	NCT/2	31							Baita data in gestione Alpini, non accatastata
Proprieta' per 1000/1000	ROVATO (BS) CORSO SILVIO BONOMELLI, 37 Piano T-1 - 2-S1	NCT/4	468	9	cat. B/4	U	7642 mc	€ 5.130,79		Biblioteca comunale-polo culturale ex Casa Rovati
	ROVATO (BS) VIA FRANCIACORTA, 1 Piano 1	NCT/1					9809 mq			Campo di calcio via Franciacorta
Proprieta' per l'area	ROVATO (BS) VIA FRANCIACORTA, 1 Piano 1	NCT/1	619	3	cat. D/1			€ 215,00		Campo di calcio via Franciacorta - concessione diritto superficie per tribune
Proprieta' per 1/1	ROVATO (BS) VIA FRANCIACORTA, 108 Piano S1-T-1	NCT/1	1059		cat. D/6			€ 9.536,00	€ 1.200,00	Campo di calcio via Franciacorta - Strutture sportive
Proprieta' per 1/1	ROVATO (BS) VIA EUROPA, Piano T	NCT/12					17.200 mc			Campo Ex-Rugby - campo
Proprieta' per 1/1	ROVATO (BS) VIA EUROPA, Piano T	NCT/12	95	2	cat. B/5	U	875 mc	€ 497,09	€ 1.001,00	Campo Ex-Rugby - Fabbricato spogliatoi
	ROVATO (BS) VIA I MAGGIO, 4 Piano S1-T-1	NCT/1					mc 4890			Campo Rugby - Campo vecchio sede attuale - vedere campo nuovo in catasto terreni
Proprieta' per 1/1	ROVATO (BS) VIA I MAGGIO, 4 Piano S1-T-1	NCT/1	1032		cat. D/6			€ 14.736,00		Campo Rugby - Tribune spogliatoi
Proprieta' per 1/1	ROVATO (BS) VIA MONTE ORFANO, 11 Piano T-S1 - 1-2	NCT/2	110	1	cat. B/2	U	2214 mc	€ 1.715,15		Casa Cantu'
Proprieta' per 1/1	ROVATO (BS) VIA MONTE ORFANO, 11 Piano T-1	NCT/2	110	2	cat. F/2					Casa Cantu': unità collabente
Proprieta' per 1/1	ROVATO (BS) VIA CAMPANELLA SNC	NCT/18	540	2	unità collabente					Casa Ex ECA
Proprieta'	ROVATO (BS) VIA FRANCIACORTA, Piano T-1	NCT/1	74		cat. B/1		1.2053 mc	€ 1.166,31		Cascina Basciarelli - convenzione asl
Proprieta' per 1/1	ROVATO (BS) VIA EUGENIO MARTINENGO, Piano S1-1	NCT/2	301	1	cat. B/1		2.2605 mc	€ 1.748,98		Caserma carabinieri
Proprieta' per 1/1	ROVATO (BS) VIA EUGENIO MARTINENGO, Piano 1	NCT/2	301	2	cat. A/2		4,5 vani	€ 355,06	€ 9.877,24	Caserma carabinieri - appartamento
Proprieta' per 1/1	ROVATO (BS) VIA EUGENIO MARTINENGO, Piano 1	NCT/2	301	3	cat. A/2		4,5 vani	€ 355,06		Caserma carabinieri - appartamento
Proprieta' per 1000/1000	ROVATO (BS) SAN FERMO, Piano	NCT/9	624	1	cat. D/6			€ 3.213,00		Centro Sportivo Campomaggiore - vedere catasto terreni mapp. 18-529-596
Proprieta' per 1/1	ROVATO (BS) VIA MONTE ORFANO, Piano T	NCT/2	A		cat. E/7					Chiesa S. Michele
Proprieta' per 1000/1000	ROVATO (BS) VIA LUIGI LAFFRANCHI, Piano T	NCT/23	98		cat. B/7	U	40 mc	€ 19,83		Cimitero Lodetto - Cappella, vedere anche catasto terreni
Proprieta' per 1000/1000	ROVATO (BS) VIA LUIGI LAFFRANCHI, Piano S1-T	NCT/23	B		cat. B/7	U	2095 mc	€ 1.038,70		Cimitero Lodetto - Chiesa, vedere anche catasto terreni
		NCT/3	60				37 mq			Cimitero Rovato Centro - cappellina - vedi catasto terreni Fig. 3 A
		NCT/3	61				37 mq			Cimitero Rovato Centro - cappellina - vedi catasto terreni Fig. 3 A
Proprieta' per 1000/1000	ROVATO (BS) VIA SPARSE, 41V Piano T	6	4392		cat. A/4		2,4,5 vani	€ 113,88		Cimitero Rovato Centro - abitazione custode
Proprieta' per 1000/1000	ROVATO (BS) VIA SANT' ANDREA, 68 Piano T	NCT/25	A		cat. E/7					Cimitero S. Andrea
Proprieta' per l'area	ROVATO (BS) VIA S. GIOVANNI BOSCO, Piano S1	NCT/12	61	6	cat. C/6		3,29 mq	€ 53,92		concesso diritto di superficie

Proprieta' per l'area	ROVATO (BS) VIA S. GIOVANNI BOSCO, Piano S1	NCT/12	61	7 cat. C/6	3 29 mq	€ 53,92	concesso diritto di superficie
Proprieta' per l'area	ROVATO (BS) VIA S. GIOVANNI BOSCO, Piano S1	NCT/12	61	8 cat. C/6	3 29 mq	€ 53,92	concesso diritto di superficie
Proprieta' per l'area	ROVATO (BS) VIA S. GIOVANNI BOSCO, Piano S1	NCT/12	61	9 cat. C/6	3 29 mq	€ 53,92	concesso diritto di superficie
Proprieta' per l'area	ROVATO (BS) VIA S. GIOVANNI BOSCO, Piano S1	NCT/12	61	10 cat. C/6	3 29 mq	€ 53,92	concesso diritto di superficie
Proprieta' per l'area	ROVATO (BS) VIA EUROPA, Piano T	NCT/12	350	1 cat. A/3	4 7 vani	€ 379,60	concesso diritto di superficie
Proprieta' per l'area per 1/1	ROVATO (BS) VIA EUROPA, Piano T	NCT/12	350	2 cat. A/3	4 5 vani	€ 271,14	concesso diritto di superficie
Proprieta' per l'area	ROVATO (BS) VIA EUROPA, Piano 1	NCT/12	350	3 cat. A/3	4 6,5 vani	€ 352,48	concesso diritto di superficie
Proprieta' per l'area	ROVATO (BS) VIA EUROPA, Piano 1	NCT/12	350	4 cat. A/3	4 5,5 vani	€ 298,25	concesso diritto di superficie
Proprieta' per l'area	ROVATO (BS) VIA EUROPA, Piano 2	NCT/12	350	5 cat. A/3	4 6,5 vani	€ 352,48	concesso diritto di superficie
Proprieta' per l'area per 1/1	ROVATO (BS) VIA EUROPA, Piano 2	NCT/12	350	6 cat. A/3	4 5 vani	€ 271,14	concesso diritto di superficie
Proprieta' per l'area	ROVATO (BS) VIA EUROPA, Piano T	NCT/12	350	8 cat. A/3	4 6,5 vani	€ 352,48	concesso diritto di superficie
Proprieta' per l'area	ROVATO (BS) VIA EUROPA, Piano 1	NCT/12	350	9 cat. A/3	4 5,5 vani	€ 298,25	concesso diritto di superficie
Proprieta' per l'area	ROVATO (BS) VIA EUROPA, Piano 2	NCT/12	350	11 cat. A/3	4 5 vani	€ 271,14	concesso diritto di superficie
Proprieta' per l'area	ROVATO (BS) VIA EUROPA, Piano 5 - 0001	NCT/12	350	17 cat. C/6	3 16 mq	€ 29,75	concesso diritto di superficie
Proprieta' per l'area	ROVATO (BS) VIA EUROPA, Piano 5 - 0001	NCT/12	350	18 cat. C/6	3 16 mq	€ 29,75	concesso diritto di superficie
Proprieta' per l'area	ROVATO (BS) VIA EUROPA, Piano 5 - 0001	NCT/12	350	19 cat. C/6	3 16 mq	€ 29,75	concesso diritto di superficie
Proprieta' per l'area	ROVATO (BS) VIA EUROPA, Piano 5 - 0001	NCT/12	350	20 cat. C/6	4 14 mq	€ 31,09	concesso diritto di superficie
Proprieta' per l'area per 1/1	ROVATO (BS) VIA EUROPA, Piano 5 - 0001	NCT/12	350	21 cat. C/6	4 14 mq	€ 31,09	concesso diritto di superficie
Proprieta' per l'area	ROVATO (BS) VIA EUROPA, Piano 5 - 0001	NCT/12	350	22 cat. C/6	4 14 mq	€ 31,09	concesso diritto di superficie
Proprieta' per l'area per 1/1	ROVATO (BS) VIA EUROPA, Piano 5 - 0001	NCT/12	350	23 cat. C/6	3 16 mq	€ 29,75	concesso diritto di superficie
Proprieta' per l'area	ROVATO (BS) VIA EUROPA, Piano 5 - 0001	NCT/12	350	24 cat. C/6	3 16 mq	€ 29,75	concesso diritto di superficie
Proprieta' per l'area	ROVATO (BS) VIA EUROPA, Piano 5 - 0001	NCT/12	350	25 cat. C/6	4 14 mq	€ 31,09	concesso diritto di superficie
Proprieta' per l'area	ROVATO (BS) VIA EUROPA, Piano 5 - 0001	NCT/12	350	27 cat. C/6	4 14 mq	€ 31,09	concesso diritto di superficie
Proprieta' per l'area	ROVATO (BS) VIA S. GIOVANNI BOSCO, 9 Piano S1 - T	NCT/12	351	2 cat. A/2	4 4 vani	€ 258,23	concesso diritto di superficie
Proprieta' per l'area	ROVATO (BS) VIA S. GIOVANNI BOSCO, 9 Piano S1 - 0001	NCT/12	351	3 cat. A/2	4 4 vani	€ 258,23	concesso diritto di superficie
Proprieta' per l'area	ROVATO (BS) VIA S. GIOVANNI BOSCO, 9 Piano S1 - 0001	NCT/12	351	4 cat. A/2	4 4 vani	€ 258,23	concesso diritto di superficie
Proprieta' per l'area	ROVATO (BS) VIA S. GIOVANNI BOSCO, 9A Piano S1 - 0002	NCT/12	351	10 cat. A/2	4 4,5 vani	€ 290,51	concesso diritto di superficie
Proprieta' per l'area	ROVATO (BS) VIA S. GIOVANNI BOSCO, 7 Piano S1	NCT/12	351	13 cat. C/6	4 18 mq	€ 39,97	concesso diritto di superficie
Proprieta' per l'area	ROVATO (BS) VIA S. GIOVANNI BOSCO, 7 Piano S1	NCT/12	351	14 cat. C/6	4 18 mq	€ 39,97	concesso diritto di superficie
Proprieta' per l'area	ROVATO (BS) VIA S. GIOVANNI BOSCO, 7 Piano S1	NCT/12	351	15 cat. C/6	4 18 mq	€ 39,97	concesso diritto di superficie
Proprieta' per l'area	ROVATO (BS) VIA S. GIOVANNI BOSCO, 7 Piano S1	NCT/12	351	16 cat. C/6	4 18 mq	€ 39,97	concesso diritto di superficie
Proprieta' per l'area	ROVATO (BS) VIA S. GIOVANNI BOSCO, 5A Piano S1 - 0001	NCT/12	351	28 cat. A/2	4 4,5 vani	€ 290,51	concesso diritto di superficie
Proprieta' per l'area	ROVATO (BS) VIA S. GIOVANNI BOSCO, 5A Piano S1 - 0001	NCT/12	351	29 cat. A/2	4 4 vani	€ 258,23	concesso diritto di superficie
Proprieta' per l'area	ROVATO (BS) VIA S. GIOVANNI BOSCO, 5 Piano S1 - T	NCT/12	351	31 cat. A/2	4 4,5 vani	€ 290,51	concesso diritto di superficie
Proprieta' per l'area	ROVATO (BS) VIA S. GIOVANNI BOSCO, 5 Piano S1 - T	NCT/12	351	32 cat. A/2	4 4,5 vani	€ 290,51	concesso diritto di superficie
Proprieta' per l'area	ROVATO (BS) VIA S. GIOVANNI BOSCO, 5 Piano S1 - 0001	NCT/12	351	33 cat. A/2	4 4 vani	€ 258,23	concesso diritto di superficie
Proprieta' per l'area	ROVATO (BS) VIA S. GIOVANNI BOSCO, 7 Piano S1	NCT/12	351	38 cat. C/6	4 18 mq	€ 39,97	concesso diritto di superficie
Proprieta' per l'area	ROVATO (BS) VIA S. GIOVANNI BOSCO, 7 Piano S1	NCT/12	351	39 cat. C/6	4 18 mq	€ 39,97	concesso diritto di superficie
Proprieta' per l'area	ROVATO (BS) VIA S. GIOVANNI BOSCO, 7 Piano S1	NCT/12	351	40 cat. C/6	4 18 mq	€ 39,97	concesso diritto di superficie









Proprieta' per l'area	ROVATO (BS) VIA SAN FERMO, Piano S1	NCT/9	194	13	cat. C/6		3	18 mq	€ 33,47		concesso diritto di superficie
Proprieta' per l'area	ROVATO (BS) VIA SAN FERMO, Piano S1	NCT/9	194	14	cat. C/6		4	13 mq	€ 28,87		concesso diritto di superficie
Proprieta' per l'area	ROVATO (BS) VIA GIUSEPPE PARINI, 34 Piano T - 0001	NCT/9	213	2	cat. A/2		4	7,5 vani	€ 484,18		concesso diritto di superficie
Proprieta' per l'area	ROVATO (BS) VIA MEZZANA, Piano S1	NCT/9	213	6	cat. C/6		4	17 mq	€ 37,75		concesso diritto di superficie
Proprieta' per l'area per 1/8	ROVATO (BS) VIA MANGANINO, SNC Piano T	NCT/29	261	1	cat. D/1				€ 134,00		DEPURATORE CONSORTILE
Proprieta' per l'area per 1/8	ROVATO (BS) VIA MANGANINO, SNC Piano T	NCT/29	261	2	cat. D/1				€ 88,00		
Proprieta' per l'area per 1/8	ROVATO (BS) VIA MANGANINO, SNC Piano T-1	NCT/29	261	5	cat. D/1				€ 82.500,00		
Proprieta' per 1000/1000	ROVATO (BS) VIA GENERALE ALFONSO LAMARMORA, 57 Piano T	NCT/4	109		cat. B/3	U		2329 mc	€ 1.323,11		Ex biblioteca comunale
Proprieta' per 1/1	ROVATO (BS) CORSO SILVIO BONOMELLI, Piano T	NCT/4	470	1	cat. C/2			479 mq	€ 126,48		Ex Cinema Comunale
Proprieta' per 1/1	ROVATO (BS) CORSO SILVIO BONOMELLI, Piano 1	NCT/4	470	3	cat. A/2			3	5 vani	€ 271,14	
Proprieta' per 1/1	ROVATO (BS) CORSO SILVIO BONOMELLI, Piano 2	NCT/4	470	4	cat. A/2			3	5,5 vani	€ 298,25	
Proprieta' per 1/1	ROVATO (BS) CORSO SILVIO BONOMELLI, 35 Piano T	NCT/4	470	501	cat. C/2			3	405 mq	€ 543,83	
Proprieta' per 1/1	ROVATO (BS) CORSO SILVIO BONOMELLI, 35 Piano T-1	NCT/4	470	502	cat. C/2			3	332 mq	€ 445,81	
Proprieta' per 1000/1000	ROVATO (BS) CORSO SILVIO BONOMELLI, SN Piano T	NCT/5	579		cat. E/3				€ 2.788,87		Ex Pesa pubblica - struttura demolita
Proprieta' per 1/1	ROVATO (BS) VIA EUGENIO MARTINENGO, Piano T	NCT/4	81	1	cat. E/4				€ 30.042,00		Foro Boario - struttura cucine mercato comunale-tettoie
Proprieta' per 1/1	ROVATO (BS) PIAZZA GIUSEPPE GARIBALDI, Piano S1-T - 1	NCT/4	81	3	cat. B/4	U		4563 mc	€ 3.063,57		Foro Boario - vigili - sala conferenze
Proprieta' per 1/1	ROVATO (BS) VIA EUGENIO MARTINENGO, Piano S1-T - 1	NCT/4	81	2	cat. D/8				€ 3.470,00	€ 24.181,40	Foro Boario Ristorante
Proprieta' per 1/1	ROVATO (BS) VIA GENERALE ALFONSO LAMARMORA, Piano T-1 - S1	NCT/4	133		cat. B/4	U		4972 mc	€ 3.338,17		Giudice di pace
Proprieta' per 1/1	ROVATO (BS) VIA EUGENIO MARTINENGO, SN Piano T	NCT/1	1044		cat. D/7				€ 1.310,00		Isola ecologica - struttura laboratorio produttivo usufrutto
Diritto del concedente	ROVATO (BS) VIA P. BORSELLINO, 17 Piano T	NCT/14	263		cat. C/3			2	101 mq	€ 224,30	
Proprieta' per 1000/1000	ROVATO (BS) PIAZZA GIUSEPPE GARIBALDI, Piano T		33	5577		cat. E/3			€ 1.673,32		Lavatoi/fontane, vecchi accatastamenti
Proprieta' per 1000/1000	ROVATO (BS) PIAZZA GIUSEPPE GARIBALDI, Piano T		33	5578		cat. E/3			€ 1.394,43		Lavatoi/fontane, vecchi accatastamenti
		NCT/11	125	6				25722,00 mc	€ 14.612,73		Liceo Gigli - aule liceo ed istituto professionale
Proprieta' per 1/1	ROVATO (BS) VIA EUROPA, 1 Piano T	NCT/11	125	9	cat. D/1				€ 825,00		Liceo Gigli - centrale termica più ripostiglio presso licei Gigli
		NCT/11	125	10/A				15460 mc	€ 23.768,00		Liceo Gigli - Palazzetto nuovo
		NCT/11	125	10/B							Liceo Gigli - Palestra vecchia
Proprieta' per 1000/1000	ROVATO (BS) VIA EUROPA, Piano T	NCT/11	125	7	cat. C/4	U		110 mq	€ 164,75		Liceo Gigli - struttura esterna
	Graffate mapp. 101	NCT/8	102								Macello comunale - vedi anche catasto terreni mapp. 112
	Graffate mapp. 101	NCT/8	103								
	Graffate mapp. 101	NCT/8	104								
	Graffate mapp. 101	NCT/8	105								
	Graffate mapp. 101	NCT/8	106								
	Graffate mapp. 101	NCT/8	107								
	Graffate mapp. 101	NCT/8	108								
Proprieta' per 1000/1000	ROVATO (BS) VIA ETTORE SPALENZA, 17 Piano T	NCT/8	101		cat. D/8				€ 1.678,48		Macello comunale - sede norcini
Proprieta' per 1/1	ROVATO (BS) VIA EUGENIO MARTINENGO, Piano T	NCT/4	1	4	cat. D/7				€ 2.765,63		Magazzino comunale
Proprieta' per 1/1	ROVATO (BS) VIA EUGENIO MARTINENGO, Piano T	NCT/4	1	5	cat. D/1				€ 38,73		Magazzino comunale - locale pesa
Proprieta' per 1/1	ROVATO (BS) VIA EUGENIO MARTINENGO, Piano T	NCT/4	1	6	cat. E/3				€ 37,70		

Proprieta' per 1/1	ROVATO (BS) VIA EUGENIO MARTINENGO, Piano T	NCT/4	1	3	cat. A/2		3	6,5 vani	€ 352,48	€ 3.000,00	Magazzino comunale: casa custode
Proprieta'	ROVATO (BS) CORSO SILVIO BONOMELLI, Piano T	NCT/5	578	17	cat. A/4		5	4 vani	€ 163,20	€ 1.575,07	Palazzo Sonzogni - Abitazione ERP
Proprieta'	ROVATO (BS) CORSO SILVIO BONOMELLI, Piano T	NCT/5	578	19	cat. A/4		5	4 vani	€ 163,20	€ 240,00	Palazzo Sonzogni - Abitazione ERP
Proprieta'	ROVATO (BS) CORSO SILVIO BONOMELLI, Piano T	NCT/5	578	20	cat. A/4		3	2,5 vani	€ 73,60	€ 840,00	Palazzo Sonzogni - Abitazione ERP
Proprieta'	ROVATO (BS) CORSO SILVIO BONOMELLI, Piano 1	NCT/5	578	21	cat. A/4		5	5,5 vani	€ 224,40		Palazzo Sonzogni - Abitazione ERP
Proprieta'	ROVATO (BS) CORSO SILVIO BONOMELLI, Piano T	NCT/5	578	22	cat. A/4		5	5,5 vani	€ 224,40	€ 1.121,60	Palazzo Sonzogni - Abitazione ERP
Proprieta'	ROVATO (BS) CORSO SILVIO BONOMELLI, Piano T	NCT/5	578	24	cat. A/4		5	5 vani	€ 204,00	€ 240,00	Palazzo Sonzogni - Abitazione ERP
Proprieta'	ROVATO (BS) CORSO SILVIO BONOMELLI, Piano 1	NCT/5	578	25	cat. A/4		3	2 vani	€ 58,88	€ 840,00	Palazzo Sonzogni - Abitazione ERP
Proprieta'	ROVATO (BS) CORSO SILVIO BONOMELLI, Piano 1	NCT/5	578	26	cat. A/4		3	2 vani	€ 58,88	€ 307,31	Palazzo Sonzogni - Abitazione ERP
Proprieta'	ROVATO (BS) CORSO SILVIO BONOMELLI, Piano 1	NCT/5	578	27	cat. A/4		3	3,5 vani	€ 103,03	€ 439,52	Palazzo Sonzogni - Abitazione ERP
Proprieta'	ROVATO (BS) CORSO SILVIO BONOMELLI, Piano 1	NCT/5	578	28	cat. A/4		3	3 vani	€ 88,31	€ 522,71	Palazzo Sonzogni - Abitazione ERP
Proprieta'	ROVATO (BS) CORSO SILVIO BONOMELLI, Piano 1	NCT/5	578	29	cat. A/4		3	3 vani	€ 88,31	€ 522,71	Palazzo Sonzogni - Abitazione ERP
Proprieta'	ROVATO (BS) CORSO SILVIO BONOMELLI, Piano 1	NCT/5	578	30	cat. A/4		5	5 vani	€ 204,00	€ 1.411,76	Palazzo Sonzogni - Abitazione ERP
Proprieta'	ROVATO (BS) CORSO SILVIO BONOMELLI, Piano 2	NCT/5	578	31	cat. A/4		3	2 vani	€ 58,88	€ 240,00	Palazzo Sonzogni - Abitazione ERP
Proprieta'	ROVATO (BS) CORSO SILVIO BONOMELLI, Piano 2	NCT/5	578	32	cat. A/4		3	2 vani	€ 58,88	€ 439,02	Palazzo Sonzogni - Abitazione ERP
Proprieta'	ROVATO (BS) CORSO SILVIO BONOMELLI, Piano 2	NCT/5	578	33	cat. A/4		3	3,5 vani	€ 103,03	€ 523,24	Palazzo Sonzogni - Abitazione ERP
Proprieta'	ROVATO (BS) CORSO SILVIO BONOMELLI, Piano 2	NCT/5	578	34	cat. A/4		3	3 vani	€ 88,31	€ 1.273,11	Palazzo Sonzogni - Abitazione ERP
Proprieta'	ROVATO (BS) CORSO SILVIO BONOMELLI, Piano 2	NCT/5	578	35	cat. A/4		3	3 vani	€ 88,31	€ 240,00	Palazzo Sonzogni - Abitazione ERP
Proprieta'	ROVATO (BS) CORSO SILVIO BONOMELLI, Piano 2	NCT/5	578	36	cat. A/4		5	6 vani	€ 244,80	€ 240,00	Palazzo Sonzogni - Abitazione ERP
Proprieta'	ROVATO (BS) CORSO SILVIO BONOMELLI, Piano 1	NCT/5	578	37	cat. A/4		5	6 vani	€ 244,80	€ 3.401,22	Palazzo Sonzogni - Abitazione ERP
Proprieta'	ROVATO (BS) CORSO SILVIO BONOMELLI, Piano 1	NCT/5	578	38	cat. A/4		5	6 vani	€ 244,80	€ 1.350,16	Palazzo Sonzogni - Abitazione ERP
Proprieta'	ROVATO (BS) CORSO SILVIO BONOMELLI, Piano 1	NCT/5	578	39	cat. A/4		5	6 vani	€ 244,80	€ 4.661,72	Palazzo Sonzogni - Abitazione ERP
Proprieta'	ROVATO (BS) CORSO SILVIO BONOMELLI, Piano 1	NCT/5	578	40	cat. A/4		5	6 vani	€ 244,80	€ 5.461,14	Palazzo Sonzogni - Abitazione ERP
Proprieta'	ROVATO (BS) CORSO SILVIO BONOMELLI, Piano 1	NCT/5	578	42	cat. A/4		5	4 vani	€ 163,20	€ 240,00	Palazzo Sonzogni - Abitazione ERP
Proprieta'	ROVATO (BS) CORSO SILVIO BONOMELLI, Piano 1	NCT/5	578	43	cat. A/4		5	4 vani	€ 163,20	€ 576,57	Palazzo Sonzogni - Abitazione ERP
Proprieta'	ROVATO (BS) CORSO SILVIO BONOMELLI, Piano 1	NCT/5	578	44	cat. A/4		5	4 vani	€ 163,20	€ 1.964,97	Palazzo Sonzogni - Abitazione ERP
Proprieta'	ROVATO (BS) CORSO SILVIO BONOMELLI, Piano 1	NCT/5	578	45	cat. A/4		5	6 vani	€ 244,80	€ 4.728,76	Palazzo Sonzogni - Abitazione ERP
Proprieta'	ROVATO (BS) CORSO SILVIO BONOMELLI, Piano 1	NCT/5	578	46	cat. A/4		5	4 vani	€ 163,20	€ 1.830,63	Palazzo Sonzogni - Abitazione ERP
Proprieta'	ROVATO (BS) CORSO SILVIO BONOMELLI, Piano 1	NCT/5	578	47	cat. A/4		3	2,5 vani	€ 73,60		Palazzo Sonzogni - Abitazione ERP
Proprieta'	ROVATO (BS) CORSO SILVIO BONOMELLI, Piano 2	NCT/5	578	48	cat. A/4		5	6 vani	€ 244,80	€ 240,00	Palazzo Sonzogni - Abitazione ERP
Proprieta'	ROVATO (BS) CORSO SILVIO BONOMELLI, Piano 2	NCT/5	578	49	cat. A/4		3	2 vani	€ 58,88	€ 240,00	Palazzo Sonzogni - Abitazione ERP
Proprieta'	ROVATO (BS) CORSO SILVIO BONOMELLI, Piano T	NCT/5	578	15	cat. D/1				€ 35,12		Palazzo Sonzogni - cabina elettrica
Proprieta'	ROVATO (BS) CORSO SILVIO BONOMELLI, Piano T	NCT/5	578	13	cat. A/10		1	5,5 vani	€ 695,93		Palazzo Sonzogni - ex scuola ricchino
Proprieta'	ROVATO (BS) CORSO SILVIO BONOMELLI, Piano T	NCT/5	578	18	cat. C/3		3	169 mq	€ 445,13		Palazzo Sonzogni - ex scuola ricchino
Proprieta'	ROVATO (BS) CORSO SILVIO BONOMELLI, Piano T	NCT/5	578	23	cat. B/5	U		992 mc	€ 563,56		Palazzo Sonzogni - ex scuola ricchino
Proprieta'	ROVATO (BS) CORSO SILVIO BONOMELLI, Piano T	NCT/5	578	16	cat. C/2		4	13 mq	€ 20,81		Palazzo Sonzogni - magazzino locale deposito
Proprieta'	ROVATO (BS) CORSO SILVIO BONOMELLI, Piano 1	NCT/5	578	41	cat. C/2		4	12 mq	€ 19,21		Palazzo Sonzogni - magazzino locale deposito
Proprieta'	ROVATO (BS) CORSO SILVIO BONOMELLI, Piano T	NCT/5	578	14	cat. A/10		1	2,5 vani	€ 316,33		Palazzo Sonzogni - studio piano terra
Proprieta' per 1000/1000	ROVATO (BS) PIAZZA MONTEBELLO, Piano S1	NCT/4	848		cat. C/2		1	17 mq	€ 15,80		Parcheggio
Proprieta' per 1/1	ROVATO (BS) CORSO SILVIO BONOMELLI, Piano T	NCT/4	939		cat. C/1		7	3 mq	€ 41,37		Parcheggio
Proprieta' per 1/1	ROVATO (BS) VIA SANT'ANNA, Piano T	NCT/26	308		cat. D/1				€ 426,00		Parcheggio presso la chiesa di S. Anna
Proprieta' per 1/1	ROVATO (BS) LARGO CARLO CATTANEO, Piano T	NCT/8	345		cat. C/1		7	195 mq	€ 2.688,93	€ 7.000,00	Parco aldo Moro - Chiosco, vedi catasto terreni fg. 8 mapp. 321:324
Proprieta' per 1/1	ROVATO (BS) VIA MONTENERO, Piano T	NCT/1	886		cat. F/1			mc 4497			Parco Montenero - vedere anche catasto terreni
Proprieta' per 1/1	ROVATO (BS) VIA GIUSEPPE PARINI, SNC Piano T	NCT/9	635		cat. C/1		7	125 mq	€ 1.723,67		Parco Parini Chiosco - vedere parco catasto terreni
Proprieta' per l'area	ROVATO (BS) VIA FRANCIACORTA, 1 Piano S1-T	NCT/1	619	1	cat. D/6				€ 29.268,00		Piscina Comunale - concessione superficie

Proprieta' per 1/1	ROVATO (BS) VIA CASTIGNOLO, 15 Piano T	NCT/20	49		cat. C/6		3	63 mq	€ 117,13		portico con autorimessa/demolito area verde
Proprieta' per 1/1	ROVATO (BS) VIA CASTIGNOLO, Piano T	NCT/20	216		cat. C/6		3	25 mq	€ 46,48		portico con autorimessa/demolito area verde
Proprieta' per 1/1	ROVATO (BS) VIA S. CATERINA DA SIENA, 1 Piano T	NCT/12	494	97	cat. C/6		1	13 mq	€ 16,78		posto auto esterno
Proprieta' per 1/1	ROVATO (BS) VIA S. CATERINA DA SIENA, 1 Piano T	NCT/12	494	98	cat. C/6		1	13 mq	€ 16,78		posto auto esterno
Proprieta' per 1000/1000	ROVATO (BS) VIA GENERALE ALFONSO LAMARMORA, 1 Piano T	NCT/4	132		cat. B/5	U		25927 mc	€ 14.729,20		Scuola elementare Centro
Proprieta' per 1/1	ROVATO (BS) VIA MARIA COFFETTI, 6A Piano T-1	NCT/31	192		cat. B/5	U		4866 mc	€ 2.764,39		Scuola elementare Duomo
Proprieta' per 1000/1000	ROVATO (BS) VIA PIAZZA, Piano T	NCT/22	62		cat. B/5	U		4292 mc	€ 2.438,30		Scuola elementare Lodetto
Proprieta' per 1/1	ROVATO (BS) VIA SANT' ANDREA, 205 Piano S1-T - 1-2	NCT/25	122	1	cat. B/5	U		4498 mc	€ 2.555,33		Scuola elementare S. Andrea
Proprieta' per 1/1	ROVATO (BS) VIA DEGLI ALGHISI, 7 Piano T	NCT/25	122	3	cat. C/6			218 mq	€ 27,89		
Proprieta' per 1/1	ROVATO (BS) VIA DEGLI ALGHISI, 7 Piano S1-T - 1	NCT/25	122	2	cat. A/3			35,5 vani	€ 255,65	€ 1.790,83	Scuola elementare S. Andrea - Abitazione custode
Proprieta'	ROVATO (BS) VIA IV NOVEMBRE, Piano T	NCT/5	444	502	cat. B/1			2660 mc	€ 443,12		Scuola materna IV Novembre locale in comodato
Proprieta' per 1/1	ROVATO (BS) VIA S. CATERINA DA SIENA, Piano T	NCT/12	95	3	cat. B/5	U		6504 mc	€ 3.694,94		Scuola materna S. Caterina
								10300 mc			Scuola materna S. Caterina - parco
Proprieta'	ROVATO (BS) VIA SOLFERINO, Piano T-1 - S1	NCT/8	25		cat. B/5	U		24067 mc	€ 13.672,53		Scuole medie + auditorium
Proprieta' per 1/1	ROVATO (BS) VIA ROMA, Piano T-1	NCT/4	466	3	cat. B/5	U		3359 mc	€ 1.908,26		Sede Banda musicale - ex ipsia
Proprieta' per 1000/1000	ROVATO (BS) VIA GENERALE ALFONSO LAMARMORA, 7 Piano S1-T - 1-2	NCT/4	128-130-151		cat. B/4	U		18200 mc	€ 12.219,37		Sede municipio
Proprieta' per 1/1	ROVATO (BS) VIA MONTE ORFANO, Piano T	NCT/2	413		cat. D/1				€ 344,00		Struttura tecnologica - antenna Radio Montorfano + locale tecnologico
Proprieta' per l'area	ROVATO (BS) VIA FRANCIACORTA, 1 Piano T	NCT/1	1086		cat. D/1				€ 354,00		Struttura tecnologica - locali tecnologici acque dotto presso cascina Basciarelli
Proprieta' per 1000/1000	ROVATO (BS) VIA CAMPOMAGGIORE, Piano T	9	377		cat. D/1						Struttura tecnologica: cabina elettrica
Proprieta' per 1000/1000	ROVATO (BS) VIA SAN FERMO, Piano T	9	378		cat. D/1				€ 33,05		Struttura tecnologica: cabina elettrica
Proprieta' per 1000/1000	ROVATO (BS) VIA CAMPOMAGGIORE, Piano T	9	379		cat. D/1				€ 33,05		Struttura tecnologica: cabina elettrica
Proprieta' per 1000/1000	ROVATO (BS) VIA SAN FERMO, Piano T	9	380		cat. D/1				€ 33,05		Struttura tecnologica: cabina elettrica
Proprieta' per 1/1	ROVATO (BS) VIA DEL TIGLIO, Piano T	31	334		cat. D/1				€ 41,32		Struttura tecnologica: cabina elettrica
Proprieta'	ROVATO (BS) VIA FRANCIACORTA, Piano T	NCT/1	655		cat. D/1				€ 49,58		Struttura tecnologica: cabina elettrica
Proprieta' per 1/1	ROVATO (BS) VIA MONTENERO, Piano T	NCT/1	904		cat. D/1				€ 44,00		Struttura tecnologica: cabina elettrica
Proprieta' per 1/1	ROVATO (BS) VIA INDRO MONTANELLI, Piano T	NCT/1	905		cat. D/1				€ 44,00		Struttura tecnologica: cabina elettrica
Proprieta' per 1/1	ROVATO (BS) VIA PALAZZINA, Piano T	NCT/1	1043		cat. D/1				€ 60,00		Struttura tecnologica: cabina elettrica
Proprieta' per 1/1	ROVATO (BS) VIA TOSCANA, Piano T	NCT/11	440		cat. D/1				€ 104,00		Struttura tecnologica: cabina elettrica
Proprieta' per 1/1	ROVATO (BS) VIA EUROPA, Piano T	NCT/12	391		cat. D/1				€ 29,85		Struttura tecnologica: cabina elettrica
Proprieta'	ROVATO (BS) VIA GALDINA, Piano T	NCT/12	424		cat. D/1				€ 28,92		Struttura tecnologica: cabina elettrica
Proprieta'	ROVATO (BS) VIA P. BORSELLINO, Piano T	NCT/14	296		cat. D/1				€ 51,13		Struttura tecnologica: cabina elettrica
Proprieta' per 1/1	ROVATO (BS) VIA P. BORSELLINO, SNC Piano T	NCT/14	345		cat. D/1				€ 48,00		Struttura tecnologica: cabina elettrica
Proprieta' per 1/1	ROVATO (BS) VIA P. BORSELLINO, SNC Piano T	NCT/14	363		cat. D/1				€ 18,00		Struttura tecnologica: cabina elettrica
Proprieta' per 1/1	ROVATO (BS) VIA P. BORSELLINO, SNC Piano T	NCT/14	364		cat. D/1				€ 18,00		Struttura tecnologica: cabina elettrica
Proprieta' per 1/1	ROVATO (BS) STRADA DI LOTTIZZAZIONE, Piano T	NCT/14	448		cat. D/1				€ 84,00		Struttura tecnologica: cabina elettrica
Proprieta' per 1/1	ROVATO (BS) STRADA DI LOTTIZZAZIONE, Piano T	NCT/14	449		cat. D/1				€ 84,00		Struttura tecnologica: cabina elettrica
Proprieta' per 1/1	ROVATO (BS) VIA STELVIO, Piano T	NCT/14	486		cat. D/1				€ 64,00		Struttura tecnologica: cabina elettrica
Proprieta' per 1/1	ROVATO (BS) VIA STELVIO, Piano T	NCT/14	487		cat. D/1				€ 64,00		Struttura tecnologica: cabina elettrica
Proprieta' per 1/1	ROVATO (BS) VIA XXV APRILE, SNC Piano T	NCT/14	626	1	cat. D/1				€ 60,00		Struttura tecnologica: cabina elettrica
Proprieta' per 1/1	ROVATO (BS) VIA XXV APRILE, SNC Piano T	NCT/14	626	2	cat. D/1				€ 40,00		Struttura tecnologica: cabina elettrica

Proprieta' per 1/1	ROVATO (BS) VIA SALVELLA, SNC Piano T	NCT/16	295		cat. D/1			€ 32,00		Struttura tecnologica: cabina elettrica
Proprieta' per 1/1	ROVATO (BS) VIA SALVELLA, SNC Piano T	NCT/16	296		cat. D/1			€ 32,00		Struttura tecnologica: cabina elettrica
Proprieta' per 1/1	ROVATO (BS) VIA DON BARTOLOMEO BARATTI, SNC Piano T	NCT/20	383		cat. D/1			€ 46,00		Struttura tecnologica: cabina elettrica
Proprieta' per 1/1	ROVATO (BS) VIA DA DENOMINARE, Piano T	NCT/20	384		cat. D/1			€ 56,00		Struttura tecnologica: cabina elettrica
Proprieta'	ROVATO (BS) VIA ADAMELLO, Piano T	NCT/3	679		cat. D/1			€ 82,63		Struttura tecnologica: cabina elettrica
Proprieta' per 1/1	ROVATO (BS) VIA GILBERTI DON AGOSTINO, SN Piano T	NCT/31	600		cat. D/1			€ 92,00		Struttura tecnologica: cabina elettrica
Proprieta' per 1/1	ROVATO (BS) VIA DEI CADUTI, SNC Piano T	NCT/32	331		cat. D/1			€ 48,00		Struttura tecnologica: cabina elettrica
Proprieta' per 1000/1000	ROVATO (BS) VIA DON GIOVANNI MINZONI, Piano T	NCT/4	285	9	cat. D/1			€ 227,00		Struttura tecnologica: cabina elettrica
Proprieta' per 1/1	ROVATO (BS) CONTRADA DEL FRATE, SN Piano T	NCT/7	572		cat. D/1			€ 144,00		Struttura tecnologica: cabina elettrica
Proprieta' per 1/1	ROVATO (BS) VIA RUDONE, Piano T	NCT/8	38		cat. D/1			€ 65,59		Struttura tecnologica: cabina elettrica
Proprieta' per 1/1	ROVATO (BS) VIA XXV APRILE, SNC Piano T	NCT/9	164	15	cat. D/1			€ 64,00		Struttura tecnologica: cabina elettrica
Proprieta' per 1/1	ROVATO (BS) VIA DA DENOMINARE, SN Piano T	NCT/9	603		cat. D/1			€ 46,00		Struttura tecnologica: cabina elettrica
Proprieta' per 1/1	ROVATO (BS) VIA DA DENOMINARE, Piano T	NCT/9	616		cat. D/1			€ 60,00		Struttura tecnologica: cabina elettrica
Proprieta' per 1/1	ROVATO (BS) VIA DA DENOMINARE, Piano T	NCT/9	618		cat. D/1			€ 60,00		Struttura tecnologica: cabina elettrica
Proprieta' per 1000/1000	ROVATO (BS) VIA DOSSELLI, Piano T	NCT/1	448	1	cat. C/2	5	18 mq	€ 34,40		Struttura tecnologica: pozzo via dosselli
Proprieta' per 1000/1000	ROVATO (BS) VIA DOSSELLI, Piano T	NCT/1	448	3	cat. C/2	5	15 mq	€ 28,66		Struttura tecnologica: pozzo via dosselli
Proprieta' per 1000/1000	ROVATO (BS) VIA VITTORIO EMANUELE, 103 Piano T	NCT/4	203		cat. E/3			€ 265,87		Torre acquedotto
Proprieta' per 1000/1000	ROVATO (BS) VIA RODOLFO VANTINI, 3 Piano S1-T - 1	NCT/4	468	5	cat. C/1	6	247 mq	€ 2.921,24		Trattoria Gina
Proprieta' per 1000/1000	ROVATO (BS) VIA RODOLFO VANTINI, 3 Piano 1	NCT/4	468	6	cat. A/2	2	3,5 vani	€ 162,68	€ 14.202,60	
Proprieta' per 1/1	ROVATO (BS) VIA MONTE ORFANO, 11 Piano T-1	NCT/2	110	2	cat. F/2					unita' collaterali: fabbricati diruti, con tetto crollato o inutilizzabili

BENI IMMOBILI - CATASTO TERRENI												
Catasto	Titolarità	Ubicazione	Foglio	Particella	Sub	Classamento	Classe	dimensione	Consistenza	Rendita	Proventi	destinazione
T	Proprieta' per 1000/1000	ROVATO (BS)	1	554		SEMINATIVO	2	650	6 are 50 ca	R.D.Euro:5,20		Aiuola-ciglio Stradale - piccole aree
T	Proprieta' per 1/1	ROVATO (BS)	1	683		BOSCO CEDUO	1	45	45 ca	R.D.Euro:0,16		Aiuola-ciglio Stradale - piccole aree
T	Proprieta' per 1/1	ROVATO (BS)	1	981		SEMINATIVO	1	30	30 ca	R.D.Euro:0,27		Aiuola-ciglio Stradale - piccole aree
T	Proprieta' per 1/1	ROVATO (BS)	1	982		SEMINATIVO	1	60	60 ca	R.D.Euro:0,54		Aiuola-ciglio Stradale - piccole aree
T	Proprieta' per 1/1	ROVATO (BS)	1	1006		SEMINATIVO	2	235	2 are 35 ca	R.D.Euro:1,88		Aiuola-ciglio Stradale - piccole aree
T	Proprieta' per 1/1	ROVATO (BS)	1	1009		SEMINATIVO	1	87	87 ca	R.D.Euro:0,79		Aiuola-ciglio Stradale - piccole aree
T	Proprieta' per 1/1	ROVATO (BS)	1	1047		SEMINATIVO	1	98	98 ca	R.D.Euro:0,89		Aiuola-ciglio Stradale - piccole aree
T	Proprieta' per 1000/1000	ROVATO (BS)	3	602		SEMINATIVO	2	415	4 are 15 ca	R.D.Euro:3,32		Aiuola-ciglio Stradale - piccole aree
T	Proprieta' per 1000/1000	ROVATO (BS)	3	604		SEMINATIVO	2	165	1 are 65 ca	R.D.Euro:1,32		Aiuola-ciglio Stradale - piccole aree
T	Proprieta' per 1000/1000	ROVATO (BS)	3	611		SEMINATIVO	2	60	60 ca	R.D.Euro:0,48		Aiuola-ciglio Stradale - piccole aree
T	Proprieta' per 1000/1000	ROVATO (BS)	3	619		SEMINATIVO	2	18	18 ca	R.D.Euro:0,14		Aiuola-ciglio Stradale - piccole aree
T	Proprieta' per 1/1	ROVATO (BS)	3	672		SEMINATIVO	1	190	1 are 90 ca	R.D.Euro:1,72		Aiuola-ciglio Stradale - piccole aree
T	Proprieta' per 1/1	ROVATO (BS)	3	681		SEMINATIVO	2	80	80 ca	R.D.Euro:0,64		Aiuola-ciglio Stradale - piccole aree
T	Proprieta' per 1000/1000	ROVATO (BS)	3	683		SEMINATIVO	2	105	1 are 5 ca	R.D.Euro:0,84		Aiuola-ciglio Stradale - piccole aree
T	Proprieta' per 1/1	ROVATO (BS)	3	685		SEMINATIVO	2	60	60 ca	R.D.Euro:0,48		Aiuola-ciglio Stradale - piccole aree
T	Proprieta' per 1/1	ROVATO (BS)	3	706		SEMINATIVO	2	80	80 ca	R.D.Euro:0,64		Aiuola-ciglio Stradale - piccole aree
T	Proprieta' per 1/1	ROVATO (BS)	3	769		RELIT STRAD		6	6 ca	R.D.Euro:		Aiuola-ciglio Stradale - piccole aree
T	Proprieta' per 1/1	ROVATO (BS)	3	771		SEMINATIVO	2	225	2 are 25 ca	R.D.Euro:1,80		Aiuola-ciglio Stradale - piccole aree
T	Proprieta' per 1000/1000	ROVATO (BS)	5	90		INCOLT PROD	U	45	45 ca	R.D.Euro:0,01		Aiuola-ciglio Stradale - piccole aree
T	Proprieta' per 1000/1000	ROVATO (BS)	5	613		FU D ACCERT		7	7 ca	R.D.Euro:		Aiuola-ciglio Stradale - piccole aree
T	Proprieta' per 1000/1000	ROVATO (BS)	6	122		FU D ACCERT		50	50 ca	R.D.Euro:		Aiuola-ciglio Stradale - piccole aree
T	Proprieta' per 1000/1000	ROVATO (BS)	6	240		FU D ACCERT		40	40 ca	R.D.Euro:		Aiuola-ciglio Stradale - piccole aree
T	Proprieta' per 1000/1000	ROVATO (BS)	8	326		SEM IRR ARB	U	18	18 ca	R.D.Euro:0,17 (*)		Aiuola-ciglio Stradale - piccole aree
T	Proprieta' per 1/1	ROVATO (BS)	9	48		FABB RURALE		16	16 ca	R.D.Euro:		Aiuola-ciglio Stradale - piccole aree
T	Proprieta' per 1000/1000	ROVATO (BS)	9	184		SEMIN IRRIG	1	554	5 are 54 ca	R.D.Euro:4,86 (*)		Aiuola-ciglio Stradale - piccole aree
T	Proprieta' per 1000/1000	ROVATO (BS)	9	186		SEMIN IRRIG	1	50	50 ca	R.D.Euro:0,44 (*)		Aiuola-ciglio Stradale - piccole aree
T	Proprieta' per 1000/1000	ROVATO (BS)	9	189		SEMIN IRRIG	1	170	1 are 70 ca	R.D.Euro:1,49 (*)		Aiuola-ciglio Stradale - piccole aree
T	Proprieta' per 1000/1000	ROVATO (BS)	9	197		SEMIN IRRIG	1	100	1 are	R.D.Euro:0,88 (*)		Aiuola-ciglio Stradale - piccole aree
T	Proprieta' per 1000/1000	ROVATO (BS)	9	215		SEMIN IRRIG	1	40	40 ca	R.D.Euro:0,35 (*)		Aiuola-ciglio Stradale - piccole aree
T	Proprieta' per 1000/1000	ROVATO (BS)	9	305		SEMIN IRRIG	1	100	1 are	R.D.Euro:0,88 (*)		Aiuola-ciglio Stradale - piccole aree
T	Proprieta'	ROVATO (BS)	9	318		SEMIN IRRIG	1	120	1 are 20 ca	R.D.Euro:1,05 (*)		Aiuola-ciglio Stradale - piccole aree
T	Proprieta' per 1000/1000	ROVATO (BS)	9	341		SEMIN IRRIG	1	10	10 ca	R.D.Euro:0,09 (*)		Aiuola-ciglio Stradale - piccole aree
T	Proprieta' per 1000/1000	ROVATO (BS)	9	342		SEMIN IRRIG	1	20	20 ca	R.D.Euro:0,18 (*)		Aiuola-ciglio Stradale - piccole aree
T	Proprieta' per 1000/1000	ROVATO (BS)	9	343		SEMIN IRRIG	1	2	2 ca	R.D.Euro:0,02 (*)		Aiuola-ciglio Stradale - piccole aree
T	Da verificare	ROVATO (BS)	9	358		SEMIN IRRIG	1	35	35 ca	R.D.Euro:0,31 (*)		Aiuola-ciglio Stradale - piccole aree
T	Da verificare	ROVATO (BS)	9	359		SEMIN IRRIG	1	15	15 ca	R.D.Euro:0,13 (*)		Aiuola-ciglio Stradale - piccole aree
T	Proprieta' per 1000/1000	ROVATO (BS)	9	371		SEMIN IRRIG	1	70	70 ca	R.D.Euro:0,61 (*)		Aiuola-ciglio Stradale - piccole aree
T	Proprieta' per 1/1	ROVATO (BS)	9	386		PRATO	U	638	6 are 38 ca	R.D.Euro:3,95		Aiuola-ciglio Stradale - piccole aree
T	Proprieta' per 1000/1000	ROVATO (BS)	9	421		SEMIN IRRIG	1	50	50 ca	R.D.Euro:0,44 (*)		Aiuola-ciglio Stradale - piccole aree
T	Proprieta' per 1/1	ROVATO (BS)	9	472		SEMIN IRRIG	1	10	10 ca	R.D.Euro:0,09 (*)		Aiuola-ciglio Stradale - piccole aree
T	Proprieta' per 1/1	ROVATO (BS)	11	34		FABB RURALE		64	64 ca	R.D.Euro:		Aiuola-ciglio Stradale - piccole aree
T	Proprieta' per 1/1	ROVATO (BS)	11	471		REL ACQ ES		3	3 ca	R.D.Euro:		Aiuola-ciglio Stradale - piccole aree
T	Proprieta' per 1/1	ROVATO (BS)	11	531		SEMIN IRRIG	1	40	40 ca	R.D.Euro:0,35 (*)		Aiuola-ciglio Stradale - piccole aree
T	Proprieta' per 1/1	ROVATO (BS)	11	542		SEMIN IRRIG	1	78	78 ca	R.D.Euro:0,68 (*)		Aiuola-ciglio Stradale - piccole aree
T	Proprieta' per 1/1	ROVATO (BS)	11	549		SEMIN IRRIG	1	55	55 ca	R.D.Euro:0,48 (*)		Aiuola-ciglio Stradale - piccole aree
T	Proprieta' per 1/1	ROVATO (BS)	11	556		SEMIN IRRIG	1	8	8 ca	R.D.Euro:0,07 (*)		Aiuola-ciglio Stradale - piccole aree

T	Proprieta' per 1000/1000	ROVATO (BS)	12	332	SEMIN IRRIG	1	95	95 ca	R.D.Euro:0,83 (*)		Aiuola-ciglio Stradale - piccole aree
T	Proprieta' per 1000/1000	ROVATO (BS)	12	361	RELIT STRAD		63	63 ca	R.D.Euro:		Aiuola-ciglio Stradale - piccole aree
T	Diritto del concedente	ROVATO (BS)	12	395	SEMIN IRRIG	1	4	4 ca	R.D.Euro:0,04 (*)		Aiuola-ciglio Stradale - piccole aree
T	Diritto del concedente	ROVATO (BS)	12	396	SEMIN IRRIG	1	5	5 ca	R.D.Euro:0,04 (*)		Aiuola-ciglio Stradale - piccole aree
T	Proprieta' per 1/1	ROVATO (BS)	12	443	SEMIN IRRIG	1	50	50 ca	R.D.Euro:0,44 (*)		Aiuola-ciglio Stradale - piccole aree
T	Proprieta' per 1/1	ROVATO (BS)	12	447	SEMIN IRRIG	1	35	35 ca	R.D.Euro:0,31 (*)		Aiuola-ciglio Stradale - piccole aree
T	Proprieta' per 1000/1000	ROVATO (BS)	12	453	SEMIN IRRIG	1	16	16 ca	R.D.Euro:0,14 (*)		Aiuola-ciglio Stradale - piccole aree
T	Proprieta' per 1/1	ROVATO (BS)	12	457	SEMIN IRRIG	1	5	5 ca	R.D.Euro:0,04 (*)		Aiuola-ciglio Stradale - piccole aree
T	Proprieta' per 1/1	ROVATO (BS)	12	459	SEMIN IRRIG	1	4	4 ca	R.D.Euro:0,05		Aiuola-ciglio Stradale - piccole aree
T	Proprieta' per 1/1	ROVATO (BS)	12	486	SEMIN IRRIG	1	420	4 are 20 ca	R.D.Euro:3,69 (*)		Aiuola-ciglio Stradale - piccole aree
T	Proprieta' per 1/1	ROVATO (BS)	12	508	SEMIN IRRIG	1	10	10 ca	R.D.Euro:0,09 (*)		Aiuola-ciglio Stradale - piccole aree
T	Proprieta' per 1/1	ROVATO (BS)	13	132	INCOLT PROD	U	200	2 are	R.D.Euro:0,03		Aiuola-ciglio Stradale - piccole aree
T	Proprieta' per 1/1	ROVATO (BS)	13	137	FU D ACCERT		25	25 ca	R.D.Euro:		Aiuola-ciglio Stradale - piccole aree
T	Proprieta' per 1/1	ROVATO (BS)	13	229	RELACQ.ES		30	30 ca	R.D.Euro:		Aiuola-ciglio Stradale - piccole aree
T	Proprieta' per 1/1	ROVATO (BS)	13	232	SEMIN IRRIG	1	355	3 are 55 ca	R.D.Euro:3,12 (*)		Aiuola-ciglio Stradale - piccole aree
T	Proprieta' per 1/1	ROVATO (BS)	14	495	SEMIN IRRIG	1	16	16 ca	R.D.Euro:0,14 (*)		Aiuola-ciglio Stradale - piccole aree
T	Proprieta' per 1/1	ROVATO (BS)	14	505	SEMIN IRRIG	1	16	16 ca	R.D.Euro:0,14 (*)		Aiuola-ciglio Stradale - piccole aree
T	Proprieta' per 1000/1000	ROVATO (BS)	14	519	SEMIN IRRIG	1	255	2 are 55 ca	R.D.Euro:2,24 (*)	€ 11.003,58	Aiuola-ciglio Stradale - piccole aree
T	Proprieta' per 1/1	ROVATO (BS)	14	612	SEM IRR ARB	U	4	4 ca	R.D.Euro:0,04 (*)		Aiuola-ciglio Stradale - piccole aree
T	Proprieta' per 1/1	ROVATO (BS)	16	180	RELACQ.ES		20	20 ca	R.D.Euro:		Aiuola-ciglio Stradale - piccole aree
T	Proprieta' per 1/1	ROVATO (BS)	16	181	RELACQ.ES		15	15 ca	R.D.Euro:		Aiuola-ciglio Stradale - piccole aree
T	Proprieta' per 1/1	ROVATO (BS)	16	195	SEMIN IRRIG	1	25	25 ca	R.D.Euro:0,22 (*)		Aiuola-ciglio Stradale - piccole aree
T	Proprieta' per 1/1	ROVATO (BS)	16	202	SEMIN IRRIG	1	225	2 are 25 ca	R.D.Euro:1,98 (*)		Aiuola-ciglio Stradale - piccole aree
T	Proprieta' per 1/1	ROVATO (BS)	16	230	RELACQ.ES		62	62 ca	R.D.Euro:		Aiuola-ciglio Stradale - piccole aree
T	Proprieta' per 1/1	ROVATO (BS)	16	242	RELACQ.ES		9	9 ca	R.D.Euro:		Aiuola-ciglio Stradale - piccole aree
T	Proprieta' per 1/1	ROVATO (BS)	16	243	RELACQ.ES		10	10 ca	R.D.Euro:		Aiuola-ciglio Stradale - piccole aree
T	Proprieta' per 1/1	ROVATO (BS)	16	252	SEMIN IRRIG	1	1593	15 are 93 ca	R.D.Euro:13,99 (*)		Aiuola-ciglio Stradale - piccole aree
T	Proprieta' per 1/1	ROVATO (BS)	16	259	SEMIN IRRIG	1	1312	13 are 12 ca	R.D.Euro:11,52 (*)		Aiuola-ciglio Stradale - piccole aree
T	Proprieta' per 1/1	ROVATO (BS)	16	264	SEMIN IRRIG	1	1215	12 are 15 ca	R.D.Euro:10,67 (*)		Aiuola-ciglio Stradale - piccole aree
T	Proprieta' per 1/1	ROVATO (BS)	16	265	SEMIN IRRIG	1	713	7 are 13 ca	R.D.Euro:6,26 (*)		Aiuola-ciglio Stradale - piccole aree
T	Proprieta' per 1/1	ROVATO (BS)	16	267	SEMIN IRRIG	1	76	76 ca	R.D.Euro:0,67 (*)		Aiuola-ciglio Stradale - piccole aree
T	Proprieta' per 1/1	ROVATO (BS)	16	272	SEMIN IRRIG	1	1240	12 are 40 ca	R.D.Euro:10,89 (*)		Aiuola-ciglio Stradale - piccole aree
T	Proprieta' per 1/1	ROVATO (BS)	16	274	SEMIN IRRIG	1	575	5 are 75 ca	R.D.Euro:5,05 (*)		Aiuola-ciglio Stradale - piccole aree
T	Proprieta' per 1/1	ROVATO (BS)	16	278	RELIT STRAD		80	80 ca	R.D.Euro:		Aiuola-ciglio Stradale - piccole aree
T	Proprieta' per 1/1	ROVATO (BS)	17	209	SEMIN IRRIG	1	245	2 are 45 ca	R.D.Euro:2,85		Aiuola-ciglio Stradale - piccole aree
T	Proprieta' per 1/1	ROVATO (BS)	17	321	SEMIN IRRIG	1	665	6 are 65 ca	R.D.Euro:5,84 (*)		Aiuola-ciglio Stradale - piccole aree
T	Proprieta' per 1/1	ROVATO (BS)	17	342	SEMIN IRRIG	1	1260	12 are 60 ca	R.D.Euro:11,06 (*)		Aiuola-ciglio Stradale - piccole aree
T	Proprieta' per 1000/1000	ROVATO (BS)	18	35	BOSCO CEDUO	1	680	6 are 80 ca	R.D.Euro:2,46		Aiuola-ciglio Stradale - piccole aree
T	Proprieta' per 1000/1000	ROVATO (BS)	18	279	INCOLT PROD	U	440	4 are 40 ca	R.D.Euro:0,07		Aiuola-ciglio Stradale - piccole aree
T	Proprieta' per 1000/1000	ROVATO (BS)	18	281	FU D ACCERT		13	13 ca	R.D.Euro:		Aiuola-ciglio Stradale - piccole aree
T	Proprieta' per 1000/1000	ROVATO (BS)	18	287	RELIT STRAD		40	40 ca	R.D.Euro:		Aiuola-ciglio Stradale - piccole aree
T	Proprieta' per 1/1	ROVATO (BS)	18	362	SEMIN IRRIG	1	50	50 ca	R.D.Euro:0,44 (*)		Aiuola-ciglio Stradale - piccole aree
T	Proprieta' per 1/1	ROVATO (BS)	18	380	SEMIN IRRIG	1	180	1 are 80 ca	R.D.Euro:1,58 (*)		Aiuola-ciglio Stradale - piccole aree
T	Proprieta' per 1000/1000	ROVATO (BS)	18	406	INCOLT PROD	U	50	50 ca	R.D.Euro:0,01		Aiuola-ciglio Stradale - piccole aree
T	Proprieta' per 1000/1000	ROVATO (BS)	18	407	INCOLT PROD	U	1270	12 are 70 ca	R.D.Euro:0,20		Aiuola-ciglio Stradale - piccole aree
T	Proprieta' per 1/1	ROVATO (BS)	20	162	FU D ACCERT		4	4 ca	R.D.Euro:		Aiuola-ciglio Stradale - piccole aree
T	Proprieta' per 1000/1000	ROVATO (BS)	20	175	SEMIN IRRIG	1	360	3 are 60 ca	R.D.Euro:3,16 (*)		Aiuola-ciglio Stradale - piccole aree
T	Proprieta' per 1/1	ROVATO (BS)	20	336	SEMIN IRRIG	1	323	3 are 23 ca	R.D.Euro:2,84 (*)		Aiuola-ciglio Stradale - piccole aree

T	Proprieta' per 1000/1000	ROVATO (BS)	20	362	SEMIN IRRIG	1	560	5 are 60 ca	R.D.Euro:4,92 (*)	Aiuola-ciglio Stradale - piccole aree
T	Proprieta' per 1000/1000	ROVATO (BS)	21	135	SEMIN IRRIG	2	440	4 are 40 ca	R.D.Euro:3,52 (*)	Aiuola-ciglio Stradale - piccole aree
T	Proprieta' per 1000/1000	ROVATO (BS)	22	81	BOSCO CEDUO	1	150	1 are 50 ca	R.D.Euro:0,54	Aiuola-ciglio Stradale - piccole aree
T	Proprieta' per 1000/1000	ROVATO (BS)	25	187	SEMIN IRRIG	1	275	2 are 75 ca	R.D.Euro:2,41 (*)	Aiuola-ciglio Stradale - piccole aree
T	Proprieta' per 1000/1000	ROVATO (BS)	25	252	SEMIN IRRIG	1	250	2 are 50 ca	R.D.Euro:2,19 (*)	Aiuola-ciglio Stradale - piccole aree
T	Proprieta' per 1000/1000	ROVATO (BS)	25	254	SEMIN IRRIG	1	50	50 ca	R.D.Euro:0,44 (*)	Aiuola-ciglio Stradale - piccole aree
T	Proprieta' per 1000/1000	ROVATO (BS)	28	262	INCOLT PROD	U	540	5 are 40 ca	R.D.Euro:0,08	Aiuola-ciglio Stradale - piccole aree
T	Proprieta' per 1000/1000	ROVATO (BS)	28	264	SEMIN IRRIG	2	285	2 are 85 ca	R.D.Euro:2,28 (*)	Aiuola-ciglio Stradale - piccole aree
T	Proprieta' per 1000/1000	ROVATO (BS)	31	508	SEMIN IRRIG	1	70	70 ca	R.D.Euro:0,61 (*)	Aiuola-ciglio Stradale - piccole aree
T	Proprieta' per 1000/1000	ROVATO (BS)	31	539	SEMIN IRRIG	2	644	6 are 44 ca	R.D.Euro:5,16 (*)	Aiuola-ciglio Stradale - piccole aree
T	Proprieta' per 1000/1000	ROVATO (BS)	31	543	SEMIN IRRIG	2	97	97 ca	R.D.Euro:0,78 (*)	Aiuola-ciglio Stradale - piccole aree
T	Proprieta' per 1000/1000	ROVATO (BS)	32	325	SEMIN IRRIG	1	26	26 ca	R.D.Euro:0,23 (*)	Aiuola-ciglio Stradale - piccole aree
T	Proprieta' per 1000/1000	ROVATO (BS)	32	327	SEMIN IRRIG	1	77	77 ca	R.D.Euro:0,06 (*)	Aiuola-ciglio Stradale - piccole aree
T	Proprieta' per 1000/1000	ROVATO (BS)	32	328	SEMIN IRRIG	1	45	45 ca	R.D.Euro:0,40 (*)	Aiuola-ciglio Stradale - piccole aree
T	Proprieta' per 1000/1000	ROVATO (BS)	34	226	RELIT STRAD		1343	13 are 43 ca	R.D.Euro:	Aiuola-ciglio Stradale - piccole aree
T	Proprieta' per 1000/1000	ROVATO (BS)	12	466	RELIT STRAD		110	1 are 10 ca	R.D.Euro:	Aiuola-ciglio Stradale - piccole aree - chiesa S. Giovanni
T	Proprieta' per 1000/1000	ROVATO (BS)	12	468	SEMIN IRRIG	1	65	65 ca	R.D.Euro:0,57 (*)	Aiuola-ciglio Stradale - piccole aree - ex s.s.11
T	Proprieta' per 1000/1000	ROVATO (BS)	17	324	SEMIN IRRIG	1	3985	39 are 85 ca	R.D.Euro:34,99 (*)	Aiuola-ciglio Stradale - piccole aree - ex s.s.11
T	Proprieta' per 1000/1000	ROVATO (BS)	17	325	SEMIN IRRIG	1	7600	76 are	R.D.Euro:66,73 (*)	Aiuola-ciglio Stradale - piccole aree - ex s.s.11
T	Proprieta' per 1000/1000	ROVATO (BS)	17	326	SEMIN IRRIG	1	800	8 are	R.D.Euro:7,02 (*)	Aiuola-ciglio Stradale - piccole aree - ex s.s.11
T	Proprieta' per 1000/1000	ROVATO (BS)	17	329	SEMIN IRRIG	1	1300	13 are	R.D.Euro:11,41 (*)	Aiuola-ciglio Stradale - piccole aree - ex s.s.11
T	Proprieta' per 1000/1000	ROVATO (BS)	17	331	SEMIN IRRIG	1	370	3 are 70 ca	R.D.Euro:3,25 (*)	Aiuola-ciglio Stradale - piccole aree - ex s.s.11
T	Proprieta' per 100/100	ROVATO (BS)	1	1103	INCOLT STER		343	3 are 43 ca	R.D.Euro:	Aiuola-ciglio Stradale - piccole aree - filare via Franciacorta
T	Proprieta' per 100/100	ROVATO (BS)	1	1104	INCOLT STER		1017	10 are 17 ca	R.D.Euro:	Aiuola-ciglio Stradale - piccole aree - filare via Franciacorta
T	Proprieta' per 1000/1000	ROVATO (BS)	3	347	SEMINATIVO	2	700	7 are	R.D.Euro:5,60	Aiuola-ciglio Stradale - piccole aree - filare via Franciacorta
T	Proprieta' per 1000/1000	ROVATO (BS)	32	313	SEMIN IRRIG	1	349	3 are 49 ca	R.D.Euro:3,06 (*)	Aiuola-ciglio Stradale - piccole aree - via -Caduti
T	Proprieta' per 1000/1000	ROVATO (BS)	9	199	SEMIN IRRIG	1	790	7 are 90 ca	R.D.Euro:6,94 (*)	Aiuola-ciglio Stradale - piccole aree - via Pirandello
T	Da verificare	ROVATO (BS)	9	200	SEMIN IRRIG	1	130	1 are 30 ca	R.D.Euro:1,14 (*)	Aiuola-ciglio Stradale - piccole aree - via Pirandello
T	Proprieta' per 1000/1000	ROVATO (BS)	9	203	SEMIN IRRIG	1	20	20 ca	R.D.Euro:0,18 (*)	Aiuola-ciglio Stradale - piccole aree - via Pirandello
T	Proprieta' per 1000/1000	ROVATO (BS)	13	48	INCOLT PROD	U	1070	10 are 70 ca	R.D.Euro:0,17	Aiuola-ciglio Stradale - piccole aree scarpata ferroviaria
T	Proprieta' per 1000/1000	ROVATO (BS)	16	16	PRATO	U	1390	13 are 90 ca	R.D.Euro:8,61	Aiuola-ciglio Stradale - piccole aree scarpata ferroviaria
T	Proprieta' per 1000/1000	ROVATO (BS)	17	1	PRATO	U	1710	17 are 10 ca	R.D.Euro:10,60	Aiuola-ciglio Stradale - piccole aree scarpata ferroviaria
T	Proprieta' per 1000/1000	ROVATO (BS)	13	29	INCOLT PROD	U	1150	11 are 50 ca	R.D.Euro:0,18	Aiuola-ciglio Stradale - piccole aree scarpata via lombardia
T	Proprieta' per 1000/1000	ROVATO (BS)	33	33	SEMIN IRRIG	2	5990	59 are 90 ca	R.D.Euro:47,95 (*)	Area agricola derivante da abuso non demolito
T	Proprieta' per 1000/1000	ROVATO (BS)	33	34	PRATO IRRIG	U	1530	15 are 30 ca	R.D.Euro:11,46 (*)	Area agricola derivante da abuso non demolito
T	Proprieta' per 1000/1000	ROVATO (BS)	14	399	SEMIN IRRIG	1	5183	51 are 83 ca	R.D.Euro:45,51 (*)	Area caserma GDF
T	Proprieta' per 1000/1000	ROVATO (BS)	14	400	SEMIN IRRIG	1	450	4 are 50 ca	R.D.Euro:3,95 (*)	Area caserma GDF
T	Proprieta' per 1000/1000	ROVATO (BS)	14	403	SEMIN IRRIG	1	97	97 ca	R.D.Euro:0,85 (*)	Area caserma GDF
T	Proprieta' per 1000/1000	ROVATO (BS)	14	525	SEMIN IRRIG	1	1965	19 are 65 ca	R.D.Euro:22,83	Area via Borsellino
T	Proprieta' per 1000/1000	ROVATO (BS)	31	535	SEMIN IRRIG	2	2580	25 are 80 ca	R.D.Euro:20,65 (*)	Area a standard cedute per PE 20 - DUOMO
T	Proprieta' per 1000/1000	ROVATO (BS)	31	548	SEMIN IRRIG	2	1764	17 are 64 ca	R.D.Euro:14,12 (*)	Area a standard cedute per PE 20 - DUOMO
T	Proprieta' per 1000/1000	ROVATO (BS)	31	550	SEMIN IRRIG	2	519	5 are 19 ca	R.D.Euro:4,15 (*)	Area a standard cedute per PE 20 - DUOMO
T	Proprieta' per 1000/1000	ROVATO (BS)	31	555	SEMIN IRRIG	2	1840	18 are 40 ca	R.D.Euro:14,73 (*)	Area a standard cedute per PE 20 - DUOMO
T	Proprieta' per 1000/1000	ROVATO (BS)	31	560	SEMIN IRRIG	1	27	27 ca	R.D.Euro:0,24 (*)	Area a standard cedute per PE 20 - DUOMO
T	Proprieta' per 1000/1000	ROVATO (BS)	31	574	SEMIN IRRIG	1	1440	14 are 40 ca	R.D.Euro:12,64 (*)	Area a standard cedute per PE 20 - DUOMO
T	Proprieta' per 1000/1000	ROVATO (BS)	31	578	RELACQUES		41	41 ca	R.D.Euro:	Area a standard cedute per PE 20 - DUOMO
T	Proprieta' per 1000/1000	ROVATO (BS)	31	579	RELACQUES		68	68 ca	R.D.Euro:	Area a standard cedute per PE 20 - DUOMO
T	Proprieta' per 1000/1000	ROVATO (BS)	31	585	RELACQUES		26	26 ca	R.D.Euro:	Area a standard cedute per PE 20 - DUOMO
T	Proprieta' per 1000/1000	ROVATO (BS)	31	595	SEMIN IRRIG	2	1865	18 are 65 ca	R.D.Euro:14,93 (*)	Area a standard cedute per PE 20 - DUOMO
T	Proprieta' per 1000/1000	ROVATO (BS)	11	376	SEMIN IRRIG	1	2585	25 are 85 ca	R.D.Euro:22,70 (*)	Area agricole
T	Proprieta' per 1000/1000	ROVATO (BS)	11	378	SEMIN IRRIG	1	370	3 are 70 ca	R.D.Euro:3,25 (*)	Area agricole

T	Proprieta' per 1/1	ROVATO (BS)	11	379	SEMIN IRRIG	1	20	20 ca	R.D.Euro:0,18 (*)		Aree agricole
T	Proprieta' per 1/1	ROVATO (BS)	11	390	SEMIN IRRIG	1	310	3 are 10 ca	R.D.Euro:2,72 (*)		Aree agricole
T	Proprieta' per 1/1	ROVATO (BS)	1	1069	SEMINATIVO	2	10350	1 ha 3 are 50 ca	R.D.Euro:82,85		Campo Rugby nuovo
T	Proprieta' per 1/1	ROVATO (BS)	1	1067	SEMINATIVO	2	10380	1 ha 3 are 80 ca	R.D.Euro:83,09		Campo Rugby nuovo - Parcheggi pubblici
T	Proprieta' per 1000/1000	ROVATO (BS)	9	18	SEMIN IRRIG	1	12270	1 ha 22 are 70 ca	R.D.Euro:107,73 (*)		Centro Sportivo Campomaggiore
			9	529			1982				
			9	596			13710				
T	Proprieta' per 1000/1000	ROVATO (BS)	19	13	FU D ACCERT		97	97 ca	R.D.Euro:		Interesse storico - Chiesa alpini Lodetto
T	Proprieta' per 1000/1000	ROVATO (BS)	23	A	CIMITERO		1914	19 are 14 ca	R.D.Euro:		Cimitero Lodetto
T	Proprieta' per 1000/1000	ROVATO (BS)	23	67	SEMIN IRRIG	1	1320	13 are 20 ca	R.D.Euro:11,59 (*)		Cimitero Lodetto - Parcheggi pubblico
T	Proprieta' per 1/1	ROVATO (BS)	1	1097	SEMINATIVO	2	1076	10 are 76 ca	R.D.Euro:8,61		Cimitero del Duomo
T	Proprieta' per 1/1	ROVATO (BS)	32	164	SEMIN IRRIG	1	690	6 are 90 ca	R.D.Euro:5,06 (*)		
T	Proprieta' per 1000/1000	ROVATO (BS)	32	A	CIMITERO		3420	34 are 20 ca	R.D.Euro:		
T	Proprieta' per 1000/1000	ROVATO (BS)	32	169	SEMIN IRRIG	1	570	5 are 70 ca	R.D.Euro:5,00 (*)		Cimitero del Duomo - Parcheggi pubblico
T	Proprieta'	ROVATO (BS)	32	170	SEMIN IRRIG	1	380	3 are 80 ca	R.D.Euro:3,34 (*)		
T	Proprieta' per 1000/1000	ROVATO (BS)	32	171	SEMIN IRRIG	1	760	7 are 60 ca	R.D.Euro:5,67 (*)		
T	Proprieta' per 1000/1000	ROVATO (BS)	3	A	CIMITERO		15130	1 ha 51 are 30 ca	R.D.Euro:		Cimitero Rovato Centro
T	Proprieta' per 1000/1000	ROVATO (BS)	3	88	SEMINATIVO	1	6610	66 are 10 ca	R.D.Euro:59,74		Cimitero Rovato Centro - ampliamento
T	Proprieta' per 1000/1000	ROVATO (BS)	3	57	SEMIN IRRIG	1	4870	48 are 70 ca	R.D.Euro:56,59		Cimitero Rovato Centro - Parcheggi pubblico e area verde
T	Proprieta' per 1000/1000	ROVATO (BS)	3	77	FU D ACCERT		6	6 ca	R.D.Euro:		Cimitero Rovato Centro - Parcheggi pubblico e area verde
T	Proprieta' per 1000/1000	ROVATO (BS)	25	283	RELACQ ES		30	30 ca	R.D.Euro:		Cimitero S. Andrea
T	Proprieta' per 1000/1000	ROVATO (BS)	25	143	SEMIN IRRIG	1	740	7 are 40 ca	R.D.Euro:6,50 (*)		Cimitero S. Andrea - ampliamento
T	Proprieta' per 1000/1000	ROVATO (BS)	25	236	SEMIN IRRIG	1	1445	14 are 45 ca	R.D.Euro:12,69 (*)		Cimitero S. Andrea - Parcheggi pubblico
T	Proprieta' per 1/1	ROVATO (BS)	25	257	SEMIN IRRIG	1	1825	18 are 25 ca	R.D.Euro:16,02 (*)		Cimitero S. Andrea - Parcheggi pubblico
T	Proprieta' per l'area	ROVATO (BS)	12	350	SEMIN IRRIG	1	110	1 are 10 ca	R.D.Euro:0,97 (*)		Concesso diritto superficie
T	Proprieta' per l'area	ROVATO (BS)	12	353	SEMIN IRRIG	1	800	8 are	R.D.Euro:7,02 (*)		Concesso diritto superficie
T	Proprieta' per l'area	ROVATO (BS)	12	357	RELACQ ES		4	4 ca	R.D.Euro:		Concesso diritto superficie
T	Proprieta' per l'area	ROVATO (BS)	12	360	REUT STRAD		35	35 ca	R.D.Euro:		Concesso diritto superficie
T	Diritto del concedente	ROVATO (BS)	14	254	SEMIN IRRIG	1	1360	13 are 60 ca	R.D.Euro:11,94 (*)		Concesso diritto superficie
T	Proprieta' per l'area per 1/1	ROVATO (BS)	14	266	SEMIN IRRIG	1	1430	14 are 30 ca	R.D.Euro:12,56 (*)		Concesso diritto superficie
T	Proprieta' per l'area	ROVATO (BS)	14	269	SEMIN IRRIG	1	1355	13 are 55 ca	R.D.Euro:11,90 (*)		
T	Proprieta' per 1/1	ROVATO (BS)	14	386	SEMIN IRRIG	1	4625	46 are 25 ca	R.D.Euro:40,61 (*)	€ 1.000,00	Parco indisponibile dato in concessione
T	Proprieta' per 1/1	ROVATO (BS)	14	387	SEMIN IRRIG	1	710	7 are 10 ca	R.D.Euro:6,23 (*)		
T	Proprieta' per 1/1	ROVATO (BS)	14	411	SEMIN IRRIG	1	7	7 ca	R.D.Euro:0,06 (*)		
T	Proprieta' per 1/1	ROVATO (BS)	14	412	SEMIN IRRIG	1	91	91 ca	R.D.Euro:0,80 (*)		
T	Proprieta' per 1/1	ROVATO (BS)	14	413	SEMIN IRRIG	1	32	32 ca	R.D.Euro:0,28 (*)		
T	Proprieta' per l'area per 1/8	ROVATO (BS)	29	152	BOSCO CEDUO	1	200	2 are	R.D.Euro:0,72		
T	Proprieta' per l'area per 1/8	ROVATO (BS)	29	246	BOSCO CEDUO	1	25	25 ca	R.D.Euro:0,09		
T	Proprieta' per l'area per 1/8	ROVATO (BS)	29	253	SEMIN IRRIG	2	452	4 are 52 ca	R.D.Euro:3,62 (*)		
T	Proprieta' per l'area per 1/8	ROVATO (BS)	29	256	SEMIN IRRIG	2	391	3 are 91 ca	R.D.Euro:3,13 (*)		
T	Proprieta' per l'area per 1/8	ROVATO (BS)	29	258	SEMIN IRRIG	2	96	96 ca	R.D.Euro:0,77 (*)		
T	Proprieta'	ROVATO (BS)	17	158	SEMIN IRRIG	1	7340	73 are 40 ca	R.D.Euro:64,44 (*)		Depuratore dismesso via Lazzeretto
T	Proprieta' per 1000/1000	ROVATO (BS)	1	178	SEMINATIVO	1	240	2 are 40 ca	R.D.Euro:2,17		
T	Proprieta' per 1000/1000	ROVATO (BS)	1	414	INCOLT PROD	U	420	4 are 20 ca	R.D.Euro:0,07		Foro Boario - Parcheggi pubblico
T	Proprieta' per 1000/1000	ROVATO (BS)	1	1045	SEMIN IRRIG	1	14462	1 ha 44 are 62 ca	R.D.Euro:168,05		
			29		fronte mapp.55		10				Interesse storico - Cappellina
T	Proprieta' per 1000/1000	ROVATO (BS)	22	132	FU D ACCERT		8	8 ca	R.D.Euro:		Interesse storico - Lavatoio
T	Proprieta' per 1000/1000	ROVATO (BS)	29	169	FU D ACCERT		10	10 ca	R.D.Euro:		Interesse storico - Santella
T	Proprieta' per 1000/1000	ROVATO (BS)	35	17	FU D ACCERT		21	21 ca	R.D.Euro:		Interesse storico - Santella "Morti del Castr"
T	Proprieta' per 1/1	ROVATO (BS)	1	654	PRATO	U	5	5 ca	R.D.Euro:0,03		Laghetto S. Donato
T	Proprieta' per 1/1	ROVATO (BS)	1	780	SEMINATIVO	1	30	30 ca	R.D.Euro:0,27		
T	Proprieta' per 1/1	ROVATO (BS)	1	781	SEMINATIVO	1	5	5 ca	R.D.Euro:0,05		
T	Proprieta' per 1/1	ROVATO (BS)	1	784	PRATO	U	35	35 ca	R.D.Euro:0,22		
T	Proprieta' per 1/1	ROVATO (BS)	1	793	SEMINATIVO	1	977	9 are 77 ca	R.D.Euro:8,83		
T	Proprieta' per 1/1	ROVATO (BS)	1	815	STAGNO		5476	54 are 76 ca	R.D.Euro:		



T	Proprieta' per 1/1	ROVATO (BS)	1	666	PRATO	U	643	6 are 43 ca	R.D.Euro:3,98		Laghetto S. Donato - Parcheggi pubblico
T	Proprieta' per 1/1	ROVATO (BS)	1	669	STAGNO			20 20 ca	R.D.Euro:		Laghetto S. Donato - Parcheggi pubblico
T	Proprieta' per 1/1	ROVATO (BS)	1	673	STAGNO			45 45 ca	R.D.Euro:		Laghetto S. Donato - Parcheggi pubblico
T	Proprieta' per 1/1	ROVATO (BS)	1	678	BOSCO CEDUO	1	110	1 are 10 ca	R.D.Euro:0,40		Laghetto S. Donato - Parcheggi pubblico
T	Proprieta' per 1/1	ROVATO (BS)	1	679	BOSCO CEDUO	1	150	1 are 50 ca	R.D.Euro:0,54		Laghetto S. Donato - Parcheggi pubblico
T	Proprieta' per 1/1	ROVATO (BS)	1	692	PRATO	U	105	1 are 5 ca	R.D.Euro:0,65		Laghetto S. Donato - Parcheggi pubblico
T	Proprieta' per 1000/1000	ROVATO (BS)	8	112	SEMIN IRRIG	1	1170	11 are 70 ca	R.D.Euro:10,27 (*)		Macello
T	Proprieta' per 1000/1000	ROVATO (BS)	2	129	INCOLT PROD	U	1460	14 are 60 ca	R.D.Euro:0,23		Monte Orfano
T	Proprieta' per 1000/1000	ROVATO (BS)	2	130	INCOLT PROD	U	2630	26 are 30 ca	R.D.Euro:0,41		
T	Proprieta' per 1000/1000	ROVATO (BS)	2	136	INCOLT PROD	U	5495	54 are 95 ca	R.D.Euro:0,85	€ 4.600,00	
T	Proprieta' per 1000/1000	ROVATO (BS)	2	405	VIGNETO	1	54	54 ca	R.D.Euro:0,81		
T	Proprieta' per 1000/1000	ROVATO (BS)	2	406	VIGNETO	1	8	8 ca	R.D.Euro:0,12		
T	Proprieta' per 1000/1000	ROVATO (BS)	2	31	BOSCO ALTO	U	62350	6 ha 23 are 50 ca	R.D.Euro:257,61		Monte Orfano - Bosco Pubblico
T	Proprieta' per 1/1	ROVATO (BS)	1	417	SEMIN IRRIG	1	130	1 are 30 ca	R.D.Euro:1,51		Parcheggi pubblici
T	Proprieta' per 1000/1000	ROVATO (BS)	1	479	SEMINATIVO	1	12	12 ca	R.D.Euro:0,11		Parcheggi pubblici
T	Proprieta' per 1000/1000	ROVATO (BS)	1	481	SEMINATIVO	1	5	5 ca	R.D.Euro:0,05		Parcheggi pubblici
T	Proprieta' per 1/1	ROVATO (BS)	1	484	SEMINATIVO	1	10	10 ca	R.D.Euro:0,09		Parcheggi pubblici
T	Proprieta' per 1/1	ROVATO (BS)	1	486	SEMINATIVO	1	4	4 ca	R.D.Euro:0,04		Parcheggi pubblici
T	Proprieta' per 1/1	ROVATO (BS)	1	490	SEMINATIVO	1	12	12 ca	R.D.Euro:0,11		Parcheggi pubblici
T	Proprieta' per 1/1	ROVATO (BS)	1	491	SEMINATIVO	1	8	8 ca	R.D.Euro:0,07		Parcheggi pubblici
T	Proprieta' per 1/1	ROVATO (BS)	1	493	SEMINATIVO	1	12	12 ca	R.D.Euro:0,11		Parcheggi pubblici
T	Proprieta' per 1/1	ROVATO (BS)	1	495	SEMINATIVO	1	3	3 ca	R.D.Euro:0,03		Parcheggi pubblici
T	Proprieta' per 100/100	ROVATO (BS)	1	528	INCOLT PROD	U	405	4 are 5 ca	R.D.Euro:0,06		Parcheggi pubblici
T	Proprieta' per 1/1	ROVATO (BS)	1	643	PRATO	U	240	2 are 40 ca	R.D.Euro:1,49		Parcheggi pubblici
T	Proprieta' per 1/1	ROVATO (BS)	1	856	VIGNETO	1	105	1 are 5 ca	R.D.Euro:1,57		Parcheggi pubblici
T	Proprieta' per 1/1	ROVATO (BS)	1	858	VIGNETO	1	635	6 are 35 ca	R.D.Euro:9,51		Parcheggi pubblici
T	Proprieta' per 1000/1000	ROVATO (BS)	3	6	FABB RURALE			16 16 ca	R.D.Euro:		Parcheggi pubblici
T	Proprieta' per 1000/1000	ROVATO (BS)	3	505	SEMINATIVO	2	45	45 ca	R.D.Euro:0,36		Parcheggi pubblici
T	Proprieta' per 1000/1000	ROVATO (BS)	3	562	SEMINATIVO	2	602	6 are 2 ca	R.D.Euro:4,82		Parcheggi pubblici
T	Proprieta' per 1/1	ROVATO (BS)	3	627	SEMIN IRRIG	1	5428	54 are 28 ca	R.D.Euro:47,66 (*)		Parcheggi pubblici
T	Proprieta' per 1000/1000	ROVATO (BS)	3	688	SEMINATIVO	2	15	15 ca	R.D.Euro:0,12		Parcheggi pubblici
T	Proprieta' per 1000/1000	ROVATO (BS)	4	681	FU D ACCERT		260	2 are 60 ca	R.D.Euro:		Parcheggi pubblici
T	Proprieta' per 1/1	ROVATO (BS)	8	162	AREA FAB DM		723	7 are 23 ca	R.D.Euro:		Parcheggi pubblici
T	Proprieta' per 1/1	ROVATO (BS)	8	347	SEMINATIVO	1	148	1 are 48 ca	R.D.Euro:1,34		Parcheggi pubblici
T	Proprieta' per 1000/1000	ROVATO (BS)	9	191	SEMIN IRRIG	1	190	1 are 90 ca	R.D.Euro:1,67 (*)		Parcheggi pubblici
T	Proprieta' per 1000/1000	ROVATO (BS)	9	193	SEMIN IRRIG	1	150	1 are 50 ca	R.D.Euro:1,32 (*)		Parcheggi pubblici
T	Proprieta' per 1000/1000	ROVATO (BS)	9	205	SEMIN IRRIG	1	5	5 ca	R.D.Euro:0,04 (*)		Parcheggi pubblici
T	Proprieta' per 1000/1000	ROVATO (BS)	9	225	SEMIN IRRIG	1	50	50 ca	R.D.Euro:0,44 (*)		Parcheggi pubblici
T	Proprieta' per 1000/1000	ROVATO (BS)	9	344	SEMIN IRRIG	1	140	1 are 40 ca	R.D.Euro:1,23 (*)		Parcheggi pubblici
T	Proprieta' per 1000/1000	ROVATO (BS)	9	349	SEMIN IRRIG	1	50	50 ca	R.D.Euro:0,44 (*)		Parcheggi pubblici
T	Proprieta' per 1000/1000	ROVATO (BS)	9	366	SEMIN IRRIG	1	290	2 are 90 ca	R.D.Euro:2,55 (*)		Parcheggi pubblici
T	Proprieta' per 1000/1000	ROVATO (BS)	9	419	SEMIN IRRIG	1	4622	46 are 22 ca	R.D.Euro:40,58 (*)		Parcheggi pubblici
T	Proprieta' per 1/1	ROVATO (BS)	9	471	SEMIN IRRIG	1	381	3 are 81 ca	R.D.Euro:3,35 (*)		Parcheggi pubblici
T	Proprieta' per 1/1	ROVATO (BS)	9	580	SEMIN IRRIG	1	250	2 are 50 ca	R.D.Euro:2,19 (*)		Parcheggi pubblici
T	Proprieta' per 1/1	ROVATO (BS)	11	529	SEMIN IRRIG	1	3259	32 are 59 ca	R.D.Euro:28,61 (*)		Parcheggi pubblici
T	Proprieta' per 1/1	ROVATO (BS)	11	623	SEMIN IRRIG	1	4642	46 are 42 ca	R.D.Euro:40,76 (*)		Parcheggi pubblici
T	Proprieta' per 1000/1000	ROVATO (BS)	12	414	SEMIN IRRIG	1	45	45 ca	R.D.Euro:0,40 (*)		Parcheggi pubblici
T	Proprieta' per 1000/1000	ROVATO (BS)	12	417	SEMIN IRRIG	1	75	75 ca	R.D.Euro:0,66 (*)		Parcheggi pubblici
T	Proprieta' per 1/1	ROVATO (BS)	13	156	FU D ACCERT		70	70 ca	R.D.Euro:		Parcheggi pubblici
T	Proprieta' per 1/1	ROVATO (BS)	13	221	INCOLT PROD	U	145	1 are 45 ca	R.D.Euro:0,02		Parcheggi pubblici
T	Proprieta' per 1/1	ROVATO (BS)	14	322	SEMIN IRRIG	1	350	3 are 50 ca	R.D.Euro:3,07 (*)		Parcheggi pubblici
T	Proprieta' per 1/1	ROVATO (BS)	14	324	SEMIN IRRIG	1	231	2 are 31 ca	R.D.Euro:2,03 (*)		Parcheggi pubblici
T	Proprieta' per 1/1	ROVATO (BS)	14	326	SEMIN IRRIG	1	595	5 are 95 ca	R.D.Euro:5,22 (*)		Parcheggi pubblici
T	Proprieta' per 1/1	ROVATO (BS)	14	333	SEMIN IRRIG	1	1260	12 are 60 ca	R.D.Euro:11,06 (*)		Parcheggi pubblici
T	Proprieta' per 1/1	ROVATO (BS)	14	343	SEMIN IRRIG	1	50	50 ca	R.D.Euro:0,44 (*)		Parcheggi pubblici
T	Proprieta' per 1/1	ROVATO (BS)	14	344	SEMIN IRRIG	1	497	4 are 97 ca	R.D.Euro:4,36 (*)		Parcheggi pubblici
T	Proprieta' per 1/1	ROVATO (BS)	14	346	SEMIN IRRIG	1	1573	15 are 73 ca	R.D.Euro:13,81 (*)		Parcheggi pubblici
T	Proprieta' per 1/1	ROVATO (BS)	14	388	SEMIN IRRIG	1	1080	10 are 80 ca	R.D.Euro:9,48 (*)		Parcheggi pubblici
T	Proprieta' per 1/1	ROVATO (BS)	14	389	SEMIN IRRIG	1	420	4 are 20 ca	R.D.Euro:3,69 (*)		Parcheggi pubblici
T	Proprieta' per 1/1	ROVATO (BS)	14	390	SEMIN IRRIG	1	1270	12 are 70 ca	R.D.Euro:11,15 (*)		Parcheggi pubblici
T	Proprieta' per 1/1	ROVATO (BS)	14	392	SEMIN IRRIG	1	82	82 ca	R.D.Euro:0,72 (*)		Parcheggi pubblici
T	Proprieta' per 1/1	ROVATO (BS)	14	406	SEMIN IRRIG	1	400	4 are	R.D.Euro:3,51 (*)		Parcheggi pubblici
T	Proprieta' per 1/1	ROVATO (BS)	14	409	SEMIN IRRIG	1	295	2 are 95 ca	R.D.Euro:2,59 (*)		Parcheggi pubblici
T	Proprieta' per 1/1	ROVATO (BS)	14	418	SEMIN IRRIG	1	232	2 are 32 ca	R.D.Euro:2,04 (*)		Parcheggi pubblici
T	Proprieta' per 1/1	ROVATO (BS)	14	420	SEMIN IRRIG	1	747	7 are 47 ca	R.D.Euro:6,56 (*)		Parcheggi pubblici
T	Proprieta' per 1/1	ROVATO (BS)	14	513	SEMIN IRRIG	1	46	46 ca	R.D.Euro:0,40 (*)		Parcheggi pubblici

T	Proprieta' per 1/1	ROVATO (BS)	14	514	SEMIN IRRIG	1	30	30 ca	R.D.Euro:0,26 (*)		Parcheggi pubblici
T	Proprieta' per 1/1	ROVATO (BS)	14	625	SEMIN IRRIG	1	279	2 are 79 ca	R.D.Euro:2,45 (*)		Parcheggi pubblici
T	Proprieta' per 1/1	ROVATO (BS)	16	227	RELACQES			5 ca	R.D.Euro:		Parcheggi pubblici
T	Proprieta' per 1/1	ROVATO (BS)	16	276	RELIT STRAD			50	50 ca	R.D.Euro:	Parcheggi pubblici
T	Proprieta' per 1/1	ROVATO (BS)	19	226	SEMIN IRRIG	2	52	52 ca	R.D.Euro:0,42 (*)		Parcheggi pubblici
T	Proprieta' per 1/1	ROVATO (BS)	19	228	SEMIN IRRIG	2	12	12 ca	R.D.Euro:0,10 (*)		Parcheggi pubblici
T	Proprieta' per 1/1	ROVATO (BS)	20	346	SEMIN IRRIG	1	74	74 ca	R.D.Euro:0,65 (*)		Parcheggi pubblici
T	Proprieta' per 1/1	ROVATO (BS)	20	354	RELACQES			10	10 ca	R.D.Euro:	Parcheggi pubblici
T	Proprieta' per 1/1	ROVATO (BS)	25	190	SEMIN IRRIG	1	63	63 ca	R.D.Euro:0,55 (*)		Parcheggi pubblici
T	Proprieta' per 1/1	ROVATO (BS)	25	210	SEMIN IRRIG	1	65	65 ca	R.D.Euro:0,57 (*)		Parcheggi pubblici
T	Proprieta' per 1/1	ROVATO (BS)	25	216	SEMIN IRRIG	1	67	67 ca	R.D.Euro:0,59 (*)		Parcheggi pubblici
T	Proprieta' per 1/1	ROVATO (BS)	25	247	SEMIN IRRIG	1	98	98 ca	R.D.Euro:0,86 (*)		Parcheggi pubblici
T	Proprieta' per 1/1	ROVATO (BS)	31	59	SEMIN IRRIG	2	175	1 are 75 ca	R.D.Euro:1,40 (*)		Parcheggi pubblici
T	Proprieta' per 1/1	ROVATO (BS)	31	496	SEMIN IRRIG	2	215	2 are 15 ca	R.D.Euro:1,72 (*)		Parcheggi pubblici
T	Proprieta' per 1000/1000	ROVATO (BS)	34	110	FU D ACCERT			1	1 ca	R.D.Euro:	Parcheggi pubblici
T	Proprieta' per 1000/1000	ROVATO (BS)	34	222	RELIT STRAD			280	2 are 80 ca	R.D.Euro:	Parcheggi pubblici
T	Proprieta' per 1/1	ROVATO (BS)	1	1053	SEMINATIVO	1	55	55 ca	R.D.Euro:0,50		Parcheggi pubblici
T	Proprieta' per 1000/1000	ROVATO (BS)	12	162	SEMIN IRRIG	1	650	6 are 50 ca	R.D.Euro:5,71 (*)		Parcheggi pubblici e verde residenziale su Via Scaroni
T	Proprieta' per 1000/1000	ROVATO (BS)	13	161	SEMIN IRRIG	2	3914	39 are 14 ca	R.D.Euro:31,33 (*)		Parcheggi pubblici FOSSA
T	Proprieta' per 1/1	ROVATO (BS)	13	166	SEMIN IRRIG	2	2536	25 are 36 ca	R.D.Euro:20,30 (*)		Parcheggi pubblici FOSSA
T	Proprieta' per 1000/1000	ROVATO (BS)	1	500	SEMIN ARBOR	U	740	7 are 40 ca	R.D.Euro:6,88		Parco I Maggio - Pasubio
T	Proprieta' per 1000/1000	ROVATO (BS)	1	506	SEMINATIVO	2	2250	22 are 50 ca	R.D.Euro:18,01		
T	Proprieta' per 1/1	ROVATO (BS)	1	1088	SEMINATIVO	2	3340	33 are 40 ca	R.D.Euro:26,74		
T	Proprieta' per 1/1	ROVATO (BS)	1	1090	SEMINATIVO	1	338	3 are 38 ca	R.D.Euro:3,05		
T	Proprieta' per 1/1	ROVATO (BS)	1	1092	SEMINATIVO	1	116	1 are 16 ca	R.D.Euro:1,05		
T	Proprieta' per 1/1	ROVATO (BS)	1	1094	SEMINATIVO	2	158	1 are 58 ca	R.D.Euro:1,26		
T	Proprieta' per 1/1	ROVATO (BS)	1	1095	SEMINATIVO	2	243	2 are 43 ca	R.D.Euro:1,95		
T	Proprieta' per 1/1	ROVATO (BS)	1	1096	SEMINATIVO	2	36	36 ca	R.D.Euro:0,29		
T	Proprieta' per 1000/1000	ROVATO (BS)	4	107	SEMINATIVO	1	1700	17 are	R.D.Euro:15,36		Parco - Spalti mura Venete
T	Proprieta' per 1000/1000	ROVATO (BS)	4	131	INCOLT PROD	U	4210	42 are 10 ca	R.D.Euro:0,65		Parco - Via Pirandello
T	Proprieta' per 1000/1000	ROVATO (BS)	9	355	SEMIN IRRIG	1	130	1 are 30 ca	R.D.Euro:1,14 (*)		Parco - Via Pirandello
T	Da verificare	ROVATO (BS)	9	357	SEMIN IRRIG	1	170	1 are 70 ca	R.D.Euro:1,49 (*)		Parco - Via Pirandello
T	Proprieta' per 1000/1000	ROVATO (BS)	8	324	SEM IRR ARB	U	15767	1 ha 57 are 67 ca	R.D.Euro:146,57 (*)		Parco Aldo Moro - Parcheggi pubblici
T	Proprieta' per 1000/1000	ROVATO (BS)	8	321	PRATO	U	378	3 are 78 ca	R.D.Euro:2,34		Parco Aldo Moro - Verde attrezzato
T	Proprieta' per 1000/1000	ROVATO (BS)	3	317	SEMINATIVO	1	4250	42 are 50 ca	R.D.Euro:38,41		Parco Avis
T	Proprieta' per 1000/1000	ROVATO (BS)	12	72	SEMIN IRRIG	1	2620	26 are 20 ca	R.D.Euro:23,00 (*)		Parco Bersaglieri
T	Proprieta' per 1000/1000	ROVATO (BS)	12	334	SEMIN IRRIG	1	1120	11 are 20 ca	R.D.Euro:9,83 (*)		
T	Proprieta' per 1000/1000	ROVATO (BS)	12	336	SEMIN IRRIG	1	600	6 are	R.D.Euro:5,27 (*)		
T	Proprieta' per 1000/1000	ROVATO (BS)	12	340	SEMIN IRRIG	1	490	4 are 90 ca	R.D.Euro:4,30 (*)		
T	Proprieta' per 1000/1000	ROVATO (BS)	12	341	SEMIN IRRIG	1	3510	35 are 10 ca	R.D.Euro:30,82 (*)		
T	Proprieta' per 1000/1000	ROVATO (BS)	12	344	SEMIN IRRIG	1	30	30 ca	R.D.Euro:0,26 (*)		
T	Proprieta' per 1000/1000	ROVATO (BS)	12	358	RELACQES			23	23 ca	R.D.Euro:	
T	Proprieta' per 1000/1000	ROVATO (BS)	12	425	SEMIN IRRIG	1	1256	12 are 56 ca	R.D.Euro:11,03 (*)		
T	Proprieta' per 1/1	ROVATO (BS)	1	425	PRATO	U	2300	23 are	R.D.Euro:14,25		Parco Cacciatori via S. Donato
T	Proprieta' per 1/1	ROVATO (BS)	2	169	SEMINATIVO	2	3500	35 are	R.D.Euro:28,02		Parco Casa Cantu'
T	Proprieta' per 1/1	ROVATO (BS)	2	443	VIGNETO	1	37788	3 ha 77 are 88 ca	R.D.Euro:565,96		Parco Casa Cantu'
T	Proprieta' per 1/1	ROVATO (BS)	1	869	SEMIN ARBOR	U	255	2 are 55 ca	R.D.Euro:2,37		Parco Montenero (vedi anche catasto fabbricati fig. 1-mapp. 886)
T	Proprieta' per 1/1	ROVATO (BS)	1	870	SEMIN ARBOR	U	322	3 are 22 ca	R.D.Euro:2,99		
T	Proprieta' per 1/1	ROVATO (BS)	1	902	SEMINATIVO	1	5321	53 are 21 ca	R.D.Euro:48,09		
T	Proprieta' per 1/1	ROVATO (BS)	1	903	SEMINATIVO	1	2090	20 are 90 ca	R.D.Euro:18,89		
T	Proprieta' per 1000/1000	ROVATO (BS)	9	420	SEMIN IRRIG	1	28	28 ca	R.D.Euro:0,25 (*)		Parco Parini
T	Proprieta' per 1/1	ROVATO (BS)	9	428	SEMIN IRRIG	1	4202	42 are 2 ca	R.D.Euro:36,89 (*)		
T	Proprieta' per 1/1	ROVATO (BS)	9	453	SEMIN IRRIG	1	46	46 ca	R.D.Euro:0,40 (*)		
T	Proprieta' per 1/1	ROVATO (BS)	9	454	SEMIN IRRIG	1	290	2 are 90 ca	R.D.Euro:2,55 (*)		
T	Proprieta' per 1/1	ROVATO (BS)	9	462	SEMIN IRRIG	1	296	2 are 96 ca	R.D.Euro:2,60 (*)		
T	Proprieta' per 1/1	ROVATO (BS)	9	634	SEMIN IRRIG	1	4982	49 are 82 ca	R.D.Euro:43,74 (*)		
T	Proprieta' per 1/1	ROVATO (BS)	12	513	SEMIN IRRIG	1	1522	15 are 22 ca	R.D.Euro:13,36 (*)		Parco Protezione Civile
T	Proprieta' per 1/1	ROVATO (BS)	12	514	SEMIN IRRIG	1	5196	51 are 96 ca	R.D.Euro:45,62 (*)		Parco Protezione Civile
T	Proprieta' per 1000/1000	ROVATO (BS)	2	92	VIGNETO	1	250	2 are 50 ca	R.D.Euro:3,74		Parco - S. Stefano
T	Proprieta' per 1000/1000	ROVATO (BS)	2	93	SEMINATIVO	1	170	1 are 70 ca	R.D.Euro:1,54		
T	Proprieta' per 1000/1000	ROVATO (BS)	2	94	SEMINATIVO	1	110	1 are 10 ca	R.D.Euro:0,99		
T	Proprieta' per 1/1	ROVATO (BS)	25	275	SEMIN IRRIG	1	116	1 are 16 ca	R.D.Euro:1,02 (*)		Parco Scuola elementare S. Andrea
T	Proprieta' per 1/1	ROVATO (BS)	25	277	SEMIN IRRIG	1	901	9 are 1 ca	R.D.Euro:7,91 (*)		Parco Scuola elementare S. Andrea

T	Proprieta' per 1/1	ROVATO (BS)	11	551	SEMIN IRRIG	1	2576	25 are 76 ca	R.D.Euro:22,62 (*)		Parco via Abruzzo
T	Proprieta' per 1/1	ROVATO (BS)	11	557	SEMIN IRRIG	1	2413	24 are 13 ca	R.D.Euro:21,19 (*)		
T	Proprieta' per 1/1	ROVATO (BS)	20	338	SEMIN IRRIG	1	585	5 are 85 ca	R.D.Euro:5,14 (*)		
T	Proprieta' per 1/1	ROVATO (BS)	20	345	SEMIN IRRIG	1	291	2 are 91 ca	R.D.Euro:2,55 (*)		
T	Proprieta' per 1/1	ROVATO (BS)	20	348	SEMIN IRRIG	1	138	1 are 38 ca	R.D.Euro:1,21 (*)		
T	Proprieta' per 1/1	ROVATO (BS)	20	353	RELACQES			30 30 ca	R.D.Euro:		Parco via Baratti
T	Proprieta' per 1/1	ROVATO (BS)	20	389	SEMIN IRRIG	1	12	12 ca	R.D.Euro:0,11 (*)		
T	Proprieta' per 1/1	ROVATO (BS)	20	391	SEMIN IRRIG	1	19	19 ca	R.D.Euro:0,17 (*)		
T	Proprieta' per 1/1	ROVATO (BS)	26	299	SEMIN IRRIG	1	385	3 are 85 ca	R.D.Euro:3,38 (*)		
T	Proprieta' per 1/1	ROVATO (BS)	26	302	SEMIN IRRIG	1	18	18 ca	R.D.Euro:0,16 (*)		Parco Via Bartali s. Anna
T	Proprieta' per 1/1	ROVATO (BS)	26	304	SEMIN IRRIG	1	575	5 are 75 ca	R.D.Euro:5,05 (*)		
T	Proprieta' per 1/1	ROVATO (BS)	7	538	SEMIN IRRIG	1	1434	14 are 34 ca	R.D.Euro:12,59 (*)		
T	Proprieta' per 1/1	ROVATO (BS)	7	545	SEMIN IRRIG	1	937	9 are 37 ca	R.D.Euro:8,23 (*)		
T	Proprieta' per 1/1	ROVATO (BS)	7	547	SEMIN IRRIG	1	362	3 are 62 ca	R.D.Euro:3,18 (*)		Parco via Carera
T	Proprieta' per 1/1	ROVATO (BS)	7	556	SEMIN IRRIG	1	4703	47 are 3 ca	R.D.Euro:41,29 (*)		
T	Proprieta' per 1/1	ROVATO (BS)	7	581	SEMIN IRRIG	1	73	73 ca	R.D.Euro:0,64 (*)		
T	Proprieta' per 1/1	ROVATO (BS)	7	584	RELACQES			3 3 ca	R.D.Euro:		Parco via Carera fosso
T	Proprieta' per 1/1	ROVATO (BS)	7	585	RELACQES			1 1 ca	R.D.Euro:		
T	Proprieta' per 1/1	ROVATO (BS)	16	338	SEMIN IRRIG	1	1559	15 are 59 ca	R.D.Euro:13,69 (*)		
T	Proprieta' per 1/1	ROVATO (BS)	16	341	SEMIN IRRIG	1	2521	25 are 21 ca	R.D.Euro:22,13 (*)		Parco via Colloidi
T	Proprieta' per 1/1	ROVATO (BS)	16	343	SEMIN IRRIG	1	1048	10 are 48 ca	R.D.Euro:9,20 (*)		
T	Proprieta' per 1/1	ROVATO (BS)	7	246	VIGNETO	2	400	4 are	R.D.Euro:5,58		Parco via del campo
T	Proprieta' per 1000/1000	ROVATO (BS)	31	604	SEMIN IRRIG	2	648	6 are 48 ca	R.D.Euro:5,19 (*)		
T	Proprieta' per 1000/1000	ROVATO (BS)	31	610	INCOLT PROD	U	2478	24 are 78 ca	R.D.Euro:0,38		Parco via Frassine
T	Proprieta' per 1000/1000	ROVATO (BS)	31	620	INCOLT PROD	U	505	5 are 5 ca	R.D.Euro:0,08		
T	Proprieta' per 1/1	ROVATO (BS)	19	214	SEMIN IRRIG	2	570	5 are 70 ca	R.D.Euro:4,56 (*)		
T	Proprieta' per 1/1	ROVATO (BS)	20	287	RELACQES			16 16 ca	R.D.Euro:		
T	Proprieta' per 1/1	ROVATO (BS)	20	394	SEMIN IRRIG	2	597	5 are 97 ca	R.D.Euro:4,78 (*)		
T	Proprieta' per 1/1	ROVATO (BS)	20	396	SEMIN IRRIG	2	109	1 are 9 ca	R.D.Euro:0,87 (*)		
T	Proprieta' per 1/1	ROVATO (BS)	20	397	RELACQES			11 11 ca	R.D.Euro:		Parco via Galloni
T	Proprieta' per 1/1	ROVATO (BS)	20	399	RELACQES			4 4 ca	R.D.Euro:		
T	Proprieta' per 1/1	ROVATO (BS)	20	400	RELACQES			11 11 ca	R.D.Euro:		
T	Proprieta' per 1/1	ROVATO (BS)	20	402	RELACQES			4 4 ca	R.D.Euro:		
T	Proprieta' per 1/1	ROVATO (BS)	20	403	RELACQES			2 2 ca	R.D.Euro:		
T	Proprieta' per 1000/1000	ROVATO (BS)	12	403	SEMIN IRRIG	1	257	2 are 57 ca	R.D.Euro:2,26 (*)		Parco Via Gramsci
T	Proprieta' per 1000/1000	ROVATO (BS)	3	419	SEMINATIVO	2	2370	23 are 70 ca	R.D.Euro:18,97		
T	Proprieta' per 1000/1000	ROVATO (BS)	3	586	SEMINATIVO	2	130	1 are 30 ca	R.D.Euro:1,04		
T	Proprieta' per 1000/1000	ROVATO (BS)	3	589	SEMINATIVO	2	245	2 are 45 ca	R.D.Euro:1,96		
T	Proprieta' per 1000/1000	ROVATO (BS)	3	596	SEMINATIVO	2	790	7 are 90 ca	R.D.Euro:6,32		
T	Proprieta' per 1000/1000	ROVATO (BS)	3	597	SEMINATIVO	2	205	2 are 5 ca	R.D.Euro:1,64		
T	Proprieta' per 1000/1000	ROVATO (BS)	3	607	SEMINATIVO	2	167	1 are 67 ca	R.D.Euro:1,34		
T	Proprieta' per 1000/1000	ROVATO (BS)	3	608	SEMINATIVO	2	850	8 are 50 ca	R.D.Euro:6,80		
T	Proprieta' per 1000/1000	ROVATO (BS)	3	691	SEMINATIVO	2	305	3 are 5 ca	R.D.Euro:2,44		
T	Proprieta' per 1/1	ROVATO (BS)	3	693	SEMINATIVO	2	400	4 are	R.D.Euro:3,20		
T	Proprieta' per 1/1	ROVATO (BS)	3	695	SEMINATIVO	2	440	4 are 40 ca	R.D.Euro:3,52		
T	Proprieta' per 1/1	ROVATO (BS)	3	697	SEMINATIVO	2	220	2 are 20 ca	R.D.Euro:1,76		
T	Proprieta' per 1000/1000	ROVATO (BS)	3	699	SEMINATIVO	2	4020	40 are 20 ca	R.D.Euro:32,18		
T	Proprieta' per 1/1	ROVATO (BS)	11	455	SEM IRR ARB	U	2847	28 are 47 ca	R.D.Euro:26,47 (*)		
T	Proprieta' per 1/1	ROVATO (BS)	11	465	SEM IRR ARB	U	1288	12 are 88 ca	R.D.Euro:11,97 (*)		Parco via Piemonte
T	Proprieta' per 1000/1000	ROVATO (BS)	9	204	SEMIN IRRIG	1	480	4 are 80 ca	R.D.Euro:4,21 (*)		
T	Proprieta' per 1000/1000	ROVATO (BS)	9	207	SEMIN IRRIG	1	340	3 are 40 ca	R.D.Euro:2,99 (*)		
T	Proprieta' per 1000/1000	ROVATO (BS)	9	214	SEMIN IRRIG	1	130	1 are 30 ca	R.D.Euro:1,14 (*)		Parco- via S. Fermo
T	Proprieta' per 1000/1000	ROVATO (BS)	9	226	SEMIN IRRIG	1	5	5 ca	R.D.Euro:0,04 (*)		
T	Proprieta' per 1000/1000	ROVATO (BS)	9	229	SEMIN IRRIG	1	440	4 are 40 ca	R.D.Euro:3,86 (*)		
T	Proprieta' per 1000/1000	ROVATO (BS)	9	369	SEMIN IRRIG	1	6	6 ca	R.D.Euro:0,05 (*)		
T	Proprieta' per 1000/1000	ROVATO (BS)	12	404	SEMIN IRRIG	1	1486	14 are 86 ca	R.D.Euro:13,05 (*)		Parco Via Santa Chiara
T	Proprieta' per 1/1	ROVATO (BS)	11	439	PRATO IRRIG	U	2402	24 are 2 ca	R.D.Euro:17,99 (*)		Parco via Toscana
T	Proprieta' per l'area	ROVATO (BS)	1	729	RELITSTRAD			384 3 are 84 ca	R.D.Euro:		
T	Proprieta' per 1000/1000	ROVATO (BS)	1	740	SEMIN ARBOR	U		34 34 ca	R.D.Euro:0,32		
T	Proprieta' per 1000/1000	ROVATO (BS)	1	741	SEMIN ARBOR	U		41 41 ca	R.D.Euro:0,38		
T	Proprieta' per l'area	ROVATO (BS)	1	742	SEMIN ARBOR	U		328 3 are 28 ca	R.D.Euro:3,05		Piscina Comunale
T	Proprieta' per 1000/1000	ROVATO (BS)	1	745	SEMIN ARBOR	U		64 64 ca	R.D.Euro:0,59	€ 10.800,00	
T	Proprieta' per l'area	ROVATO (BS)	1	762	SEMIN ARBOR	U		27 27 ca	R.D.Euro:0,25		
T	Proprieta' per l'area	ROVATO (BS)	1	765	SEMIN ARBOR	U		5 5 ca	R.D.Euro:0,05		
T	Proprieta' per 1000/1000	ROVATO (BS)	1	764	SEMIN ARBOR	U	3799	37 are 99 ca	R.D.Euro:35,32		Piscina Comunale - Parcheggi pubblico pubblico
T	Proprieta' per 1/1	ROVATO (BS)	17	217	RELACQES			5 5 ca	R.D.Euro:		
T	Proprieta' per 1/1	ROVATO (BS)	17	218	RELACQES			15 15 ca	R.D.Euro:		
T	Proprieta' per 1000/1000	ROVATO (BS)	17	221	RELITSTRAD			70 70 ca	R.D.Euro:		

T	Proprieta' per 1000/1000	ROVATO (BS)	17	222	REUIT STRAD		185	1 are 85 ca	R.D.Euro:		
T	Proprieta' per 1/1	ROVATO (BS)	17	295	SEMIN IRRIG	1	280	2 are 80 ca	R.D.Euro:2,46 (*)		Presunto canale irriguo
T	Proprieta' per 1/1	ROVATO (BS)	17	297	SEMIN IRRIG	1	1000	10 are	R.D.Euro:8,78 (*)		
T	Proprieta' per 1/1	ROVATO (BS)	17	299	SEMIN IRRIG	1	445	4 are 45 ca	R.D.Euro:3,91 (*)		
T	Proprieta' per 1/1	ROVATO (BS)	17	301	INCOLT PROD	U	25	25 ca	R.D.Euro:0,01		
T	Proprieta' per 1/1	ROVATO (BS)	17	303	SEMIN IRRIG	1	435	4 are 35 ca	R.D.Euro:3,82 (*)		
T	Proprieta' per 1/1	ROVATO (BS)	17	305	SEMIN IRRIG	1	390	3 are 90 ca	R.D.Euro:3,42 (*)		
T	Proprieta' per 1/1	ROVATO (BS)	17	307	SEMIN IRRIG	1	835	8 are 35 ca	R.D.Euro:9,70		
T	Proprieta' per 1/1	ROVATO (BS)	17	309	SEMIN IRRIG	1	630	6 are 30 ca	R.D.Euro:7,32		
T	Proprieta' per 1000/1000	ROVATO (BS)	11	121	PRATO	U	1260	12 are 60 ca	R.D.Euro:7,81		Scarpata sovrappasso ferrovia verso S. Andrea
T	Proprieta' per 1000/1000	ROVATO (BS)	22	68	SEMIN IRRIG	1	1920	19 are 20 ca	R.D.Euro:16,86 (*)		Scuola elementare Lodetto - parco
T	Proprieta' per 1000/1000	ROVATO (BS)	12	150	FU D ACCERT		300	3 are	R.D.Euro:		Servizi tecnologici - Pozzo Baracca
T	Proprieta' per 1000/1000	ROVATO (BS)	3	436	SEMINATIVO	1	2000	20 are	R.D.Euro:18,08		
T	Proprieta' per 1000/1000	ROVATO (BS)	3	459	SEMINATIVO	1	165	1 are 65 ca	R.D.Euro:1,49		
T	Proprieta' per 1000/1000	ROVATO (BS)	3	469	SEMINATIVO	1	25	25 ca	R.D.Euro:0,23		Servizi tecnologici - Area cava ex Rovedil
T	Proprieta' per 1000/1000	ROVATO (BS)	3	470	SEMINATIVO	1	45	45 ca	R.D.Euro:0,41		
T	Proprieta' per 1/1	ROVATO (BS)	3	675	SEMINATIVO	1	40	40 ca	R.D.Euro:0,36		
T	Proprieta' per 1/1	ROVATO (BS)	3	676	SEMINATIVO	1	15	15 ca	R.D.Euro:0,14		
T	Proprieta' per 1000/1000	ROVATO (BS)	1	449	SEMIN IRRIG	1	500	5 are	R.D.Euro:5,81		Servizi tecnologici - Pozzo
T	Proprieta' per 1000/1000	ROVATO (BS)	1	622	SEMIN ARBOR	U	156	1 are 56 ca	R.D.Euro:1,45		Servizi tecnologici - Pozzo
T	Proprieta' per 100/100	ROVATO (BS)	1	97	INCOLT PROD	U	290	2 are 90 ca	R.D.Euro:0,04		Strade
T	Proprieta' per 100/100	ROVATO (BS)	1	167	INCOLT STER		400	4 are	R.D.Euro:		Strade
T	Proprieta' per 100/100	ROVATO (BS)	1	168	INCOLT PROD	U	680	6 are 80 ca	R.D.Euro:0,11		Strade
T	Proprieta' per 100/100	ROVATO (BS)	1	236	INCOLT STER		190	1 are 90 ca	R.D.Euro:		Strade
T	Proprieta' per 1/1	ROVATO (BS)	1	259	SEMIN IRRIG	1	1160	11 are 60 ca	R.D.Euro:13,48		Strade
T	Proprieta' per 1000/1000	ROVATO (BS)	1	369	SEMINATIVO	1	80	80 ca	R.D.Euro:0,72		Strade
T	Proprieta' per 1000/1000	ROVATO (BS)	1	375	SEMINATIVO	1	220	2 are 20 ca	R.D.Euro:1,99		Strade
T	Proprieta' per 1/1	ROVATO (BS)	1	426	PRATO	U	30	30 ca	R.D.Euro:0,19		Strade
T	Proprieta' per 1000/1000	ROVATO (BS)	1	477	SEMINATIVO	1	2200	22 are	R.D.Euro:19,88		Strade
T	Proprieta' per 1000/1000	ROVATO (BS)	1	505	SEMINATIVO	2	2350	23 are 50 ca	R.D.Euro:18,81		Strade
T	Proprieta' per 1000/1000	ROVATO (BS)	1	511	SEMINATIVO	1	240	2 are 40 ca	R.D.Euro:2,17		Strade
T	Proprieta' per 1000/1000	ROVATO (BS)	1	514	REUIT STRAD		90	90 ca	R.D.Euro:		Strade
T	Proprieta' per 100/100	ROVATO (BS)	1	529	INCOLT PROD	U	65	65 ca	R.D.Euro:0,01		Strade
T	Proprieta' per 1000/1000	ROVATO (BS)	1	555	SEMINATIVO	2	170	1 are 70 ca	R.D.Euro:1,36		Strade
T	Proprieta' per 100/100	ROVATO (BS)	1	562	INCOLT PROD	U	95	95 ca	R.D.Euro:0,01		Strade
T	Proprieta' per 100/100	ROVATO (BS)	1	563	INCOLT PROD	U	35	35 ca	R.D.Euro:0,01		Strade
T	Proprieta' per 1/1	ROVATO (BS)	1	584	SEMINATIVO	2	620	6 are 20 ca	R.D.Euro:4,96		Strade
T	Proprieta' per 1000/1000	ROVATO (BS)	1	598	SEMINATIVO	1	205	2 are 5 ca	R.D.Euro:1,85		Strade
T	Proprieta' per 1/1	ROVATO (BS)	1	613	PRATO	U	1486	14 are 86 ca	R.D.Euro:9,21		Strade
T	Proprieta' per 1/1	ROVATO (BS)	1	616	BOSCO CEDUO	1	70	70 ca	R.D.Euro:0,25		Strade
T	Proprieta' per 1/1	ROVATO (BS)	1	638	FABB RURALE		3	3 ca	R.D.Euro:		Strade
T	Proprieta' per 1/1	ROVATO (BS)	1	684	BOSCO CEDUO	1	45	45 ca	R.D.Euro:0,16		Strade
T	Proprieta' per 1/1	ROVATO (BS)	1	686	SEMINATIVO	1	830	8 are 30 ca	R.D.Euro:7,50		Strade
T	Proprieta' per 1/1	ROVATO (BS)	1	688	SEMINATIVO	1	7	7 ca	R.D.Euro:0,06		Strade
T	Proprieta' per 1/1	ROVATO (BS)	1	689	PRATO	U	350	3 are 50 ca	R.D.Euro:2,17		Strade
T	Proprieta' per 1000/1000	ROVATO (BS)	1	730	SEMIN ARBOR	U	3593	35 are 93 ca	R.D.Euro:33,40		Strade
T	Proprieta' per 1000/1000	ROVATO (BS)	1	738	SEMIN ARBOR	U	718	7 are 18 ca	R.D.Euro:6,67		Strade
T	Proprieta' per 1000/1000	ROVATO (BS)	1	757	REUIT STRAD		80	80 ca	R.D.Euro:		Strade
T	Proprieta' per l'area	ROVATO (BS)	1	761	SEMIN ARBOR	U	10	10 ca	R.D.Euro:0,09		Strade
T	Proprieta' per 1000/1000	ROVATO (BS)	1	763	SEMIN ARBOR	U	230	2 are 30 ca	R.D.Euro:2,14		Strade
T	Proprieta' per 1000/1000	ROVATO (BS)	1	767	REUIT STRAD		63	63 ca	R.D.Euro:		Strade
T	Proprieta' per 1000/1000	ROVATO (BS)	1	772	SEMINATIVO	2	4336	43 are 36 ca	R.D.Euro:34,71		Strade
T	Proprieta' per 1/1	ROVATO (BS)	1	862	VIGNETO	1	430	4 are 30 ca	R.D.Euro:6,44		Strade
T	Proprieta' per 1/1	ROVATO (BS)	1	867	SEMIN ARBOR	U	583	5 are 83 ca	R.D.Euro:5,42		Strade
T	Proprieta' per 1/1	ROVATO (BS)	1	978	SEMINATIVO	1	300	3 are	R.D.Euro:2,71		Strade
T	Proprieta' per 1/1	ROVATO (BS)	1	979	SEMINATIVO	1	20	20 ca	R.D.Euro:0,18		Strade
T	Proprieta' per 1/1	ROVATO (BS)	1	1030	SEMINATIVO	2	408	4 are 8 ca	R.D.Euro:3,27		Strade
T	Proprieta' per 1000/1000	ROVATO (BS)	2	288	SEMINATIVO	1	150	1 are 50 ca	R.D.Euro:1,36		Strade

T	Proprieta' per 1000/1000	ROVATO (BS)	2	354	VIGNETO	2	45	45 ca	R.D.Euro:0,63		Strade
T	Proprieta' per 1000/1000	ROVATO (BS)	3	114	SEMINATIVO	1	4305	43 are 5 ca	R.D.Euro:38,91		Strade
T	Proprieta' per 1000/1000	ROVATO (BS)	3	193	SEMIN IRRIG	1	500	5 are	R.D.Euro:5,81		Strade
T	Proprieta' per 1000/1000	ROVATO (BS)	3	197	SEMIN IRRIG	1	1690	16 are 90 ca	R.D.Euro:19,64		Strade
T	Proprieta' per 1000/1000	ROVATO (BS)	3	441	SEMINATIVO	2	290	2 are 90 ca	R.D.Euro:2,32		Strade
T	Proprieta' per 1000/1000	ROVATO (BS)	3	453	SEMINATIVO	1	1780	17 are 80 ca	R.D.Euro:16,09		Strade
T	Proprieta' per 1000/1000	ROVATO (BS)	3	456	SEMINATIVO	1	25	25 ca	R.D.Euro:0,23		Strade
T	Proprieta' per 1000/1000	ROVATO (BS)	3	458	SEMINATIVO	1	850	8 are 50 ca	R.D.Euro:7,68		Strade
T	Proprieta' per 1000/1000	ROVATO (BS)	3	462	SEMINATIVO	1	1430	14 are 30 ca	R.D.Euro:12,92		Strade
T	Proprieta' per 1000/1000	ROVATO (BS)	3	463	SEMINATIVO	1	70	70 ca	R.D.Euro:0,63		Strade
T	Proprieta' per 1000/1000	ROVATO (BS)	3	465	SEMINATIVO	1	360	3 are 60 ca	R.D.Euro:3,25		Strade
T	Proprieta' per 1000/1000	ROVATO (BS)	3	467	SEMINATIVO	1	160	1 are 60 ca	R.D.Euro:1,45		Strade
T	Proprieta' per 1000/1000	ROVATO (BS)	3	484	SEMINATIVO	2	1575	15 are 75 ca	R.D.Euro:12,61		Strade
T	Proprieta' per 1000/1000	ROVATO (BS)	3	512	SEMINATIVO	2	1315	13 are 15 ca	R.D.Euro:10,53		Strade
T	Proprieta' per 1000/1000	ROVATO (BS)	3	514	SEMINATIVO	2	940	9 are 45 ca	R.D.Euro:7,56		Strade
T	Proprieta' per 1/1	ROVATO (BS)	3	528	SEMINATIVO	2	210	2 are 10 ca	R.D.Euro:1,68		Strade
T	Proprieta' per 1000/1000	ROVATO (BS)	3	535	SEMIN IRRIG	2	120	1 are 20 ca	R.D.Euro:1,30		Strade
T	Proprieta' per 1000/1000	ROVATO (BS)	3	549	SEMINATIVO	2	65	65 ca	R.D.Euro:0,52		Strade
T	Proprieta' per 1000/1000	ROVATO (BS)	3	568	SEMINATIVO	2	30	30 ca	R.D.Euro:0,24		Strade
T	Proprieta' per 1000/1000	ROVATO (BS)	3	569	SEMINATIVO	2	18	18 ca	R.D.Euro:0,14		Strade
T	Proprieta' per 1/1	ROVATO (BS)	3	645	SEMIN IRRIG	1	150	1 are 50 ca	R.D.Euro:1,32 (*)		Strade
T	Proprieta' per 1/1	ROVATO (BS)	3	647	SEMIN IRRIG	1	378	3 are 78 ca	R.D.Euro:3,32 (*)		Strade
T	Proprieta' per 1/1	ROVATO (BS)	3	666	SEMINATIVO	1	190	1 are 90 ca	R.D.Euro:1,72		Strade
T	Proprieta' per 1/1	ROVATO (BS)	3	674	SEMINATIVO	1	1325	13 are 25 ca	R.D.Euro:11,98		Strade
T	Proprieta' per 1/1	ROVATO (BS)	3	678	SEMINATIVO	1	520	5 are 20 ca	R.D.Euro:4,70		Strade
T	Proprieta' per 1000/1000	ROVATO (BS)	6	203	SEMINATIVO	1	680	6 are 80 ca	R.D.Euro:6,15		Strade
T	Proprieta' per 1/1	ROVATO (BS)	7	245	INCOLT PROD	U	31	31 ca	R.D.Euro:0,01		Strade
T	Proprieta' per 1000/1000	ROVATO (BS)	7	501	VIGNETO	1	2090	20 are 90 ca	R.D.Euro:31,30		Strade
T	Proprieta' per 1/1	ROVATO (BS)	7	534	SEMIN IRRIG	1	35	35 ca	R.D.Euro:0,31 (*)		Strade
T	Proprieta' per 1/1	ROVATO (BS)	7	536	SEMIN IRRIG	1	65	65 ca	R.D.Euro:0,57 (*)		Strade
T	Proprieta' per 1000/1000	ROVATO (BS)	8	41	SEMIN IRRIG	1	1030	10 are 30 ca	R.D.Euro:9,04 (*)		Strade
T	Proprieta' per 1000/1000	ROVATO (BS)	8	293	FU D ACCERT		125	1 are 25 ca	R.D.Euro:		Strade
T	Proprieta' per 1000/1000	ROVATO (BS)	8	294	FU D ACCERT		75	75 ca	R.D.Euro:		Strade
T	Proprieta' per 1000/1000	ROVATO (BS)	9	2	PRATO	U	760	7 are 60 ca	R.D.Euro:4,71		Strade
T	Proprieta' per 1000/1000	ROVATO (BS)	9	3	PRATO	U	71	71 ca	R.D.Euro:0,44		Strade
T	Proprieta' per 1000/1000	ROVATO (BS)	9	4	PRATO	U	130	1 are 30 ca	R.D.Euro:0,81		Strade
T	Proprieta' per 1000/1000	ROVATO (BS)	9	5	PRATO	U	540	5 are 40 ca	R.D.Euro:3,35		Strade
T	Proprieta' per 1000/1000	ROVATO (BS)	9	169	SEMIN IRRIG	1	1960	19 are 60 ca	R.D.Euro:17,21 (*)		Strade
T	Proprieta' per 1000/1000	ROVATO (BS)	9	280	VIGNETO	2	150	1 are 50 ca	R.D.Euro:2,09		Strade
T	Proprieta' per 1000/1000	ROVATO (BS)	9	281	VIGNETO	2	80	80 ca	R.D.Euro:1,12		Strade
T	Proprieta' per 1000/1000	ROVATO (BS)	9	295	FU D ACCERT		100	1 are	R.D.Euro:		Strade
T	Proprieta' per 1000/1000	ROVATO (BS)	9	296	FU D ACCERT		60	60 ca	R.D.Euro:		Strade
T	Proprieta' per 1000/1000	ROVATO (BS)	9	302	SEMIN IRRIG	1	710	7 are 10 ca	R.D.Euro:6,23 (*)		Strade
T	Proprieta' per 1000/1000	ROVATO (BS)	9	303	SEMIN IRRIG	1	1180	11 are 80 ca	R.D.Euro:10,36 (*)		Strade
T	Proprieta' per 1/1	ROVATO (BS)	9	326	RELACQ ES		80	80 ca	R.D.Euro:		Strade
T	Proprieta' per 1000/1000	ROVATO (BS)	9	346	SEMIN IRRIG	1	60	60 ca	R.D.Euro:0,53 (*)		Strade
T	Proprieta' per 1000/1000	ROVATO (BS)	9	351	SEMIN IRRIG	1	35	35 ca	R.D.Euro:0,31 (*)		Strade
T	Proprieta' per 1000/1000	ROVATO (BS)	9	352	SEMIN IRRIG	1	7	7 ca	R.D.Euro:0,06 (*)		Strade
T	Diritto del concedente per 1/1	ROVATO (BS)	9	365	SEMIN IRRIG	1	100	1 are	R.D.Euro:0,88 (*)		Strade
T	Proprieta' per 1000/1000	ROVATO (BS)	9	392	SEMIN IRRIG	1	1500	15 are	R.D.Euro:13,17 (*)		Strade
T	Proprieta' per 1/1	ROVATO (BS)	9	403	SEMIN IRRIG	1	230	2 are 30 ca	R.D.Euro:2,02 (*)		Strade
T	Proprieta' per 1/1	ROVATO (BS)	9	480	SEMINATIVO	1	332	3 are 32 ca	R.D.Euro:3,00		Strade
T	Proprieta' per 1/1	ROVATO (BS)	9	482	SEMINATIVO	1	595	5 are 95 ca	R.D.Euro:5,38		Strade
T	Proprieta' per 1/1	ROVATO (BS)	9	584	SEMIN IRRIG	1	210	2 are 10 ca	R.D.Euro:1,84 (*)		Strade
T	Proprieta' per 1000/1000	ROVATO (BS)	11	313	RELIT STRAD		75	75 ca	R.D.Euro:		Strade

T	Proprieta' per 1000/1000	ROVATO (BS)	11	314	RELIT STRAD		50	50 ca	R.D.Euro:		Strade
T	Proprieta' per 1000/1000	ROVATO (BS)	11	315	RELIT STRAD		60	60 ca	R.D.Euro:		Strade
T	Proprieta' per 1000/1000	ROVATO (BS)	11	316	RELIT STRAD		960	9 are 60 ca	R.D.Euro:		Strade
T	Proprieta' per 1/1	ROVATO (BS)	11	356	RELACQES		25	25 ca	R.D.Euro:		Strade
T	Proprieta' per 1/1	ROVATO (BS)	11	357	RELACQES		25	25 ca	R.D.Euro:		Strade
T	Proprieta' per 1/1	ROVATO (BS)	11	358	RELACQES		180	1 are 80 ca	R.D.Euro:		Strade
T	Nuda proprieta' per 2/6	ROVATO (BS)	11	359	RELACQES		265	2 are 65 ca	R.D.Euro:		Strade
T	Proprieta' per 4/6	ROVATO (BS)	11	359	RELACQES		265	2 are 65 ca	R.D.Euro:		Strade
T	Usufrutto per 2/6	ROVATO (BS)	11	359	RELACQES		265	2 are 65 ca	R.D.Euro:		Strade
T	Proprieta' per 1/1	ROVATO (BS)	11	361	SEMIN IRRIG	1	3790	37 are 90 ca	R.D.Euro:33,28 (*)		Strade
T	Proprieta' per 1/1	ROVATO (BS)	11	368	SEMIN IRRIG	1	270	2 are 70 ca	R.D.Euro:2,37 (*)		Strade
T	Proprieta' per 1/1	ROVATO (BS)	11	371	SEMIN IRRIG	1	595	5 are 95 ca	R.D.Euro:5,22 (*)		Strade
T	Proprieta' per 1/1	ROVATO (BS)	11	374	SEMIN IRRIG	1	465	4 are 65 ca	R.D.Euro:4,08 (*)		Strade
T	Proprieta' per 1/1	ROVATO (BS)	11	377	SEMIN IRRIG	1	195	1 are 95 ca	R.D.Euro:1,71 (*)		Strade
T	Proprieta' per 1/1	ROVATO (BS)	11	380	SEMIN IRRIG	1	385	3 are 85 ca	R.D.Euro:3,38 (*)		Strade
T	Nuda proprieta' per 2/6	ROVATO (BS)	11	383	SEMIN IRRIG	1	2335	23 are 35 ca	R.D.Euro:20,50 (*)		Strade
T	Proprieta' per 4/6	ROVATO (BS)	11	383	SEMIN IRRIG	1	2335	23 are 35 ca	R.D.Euro:20,50 (*)		Strade
T	Usufrutto per 2/6	ROVATO (BS)	11	383	SEMIN IRRIG	1	2335	23 are 35 ca	R.D.Euro:20,50 (*)		Strade
T	Proprieta' per 1/1	ROVATO (BS)	11	386	SEMIN IRRIG	1	4760	47 are 60 ca	R.D.Euro:41,79 (*)		Strade
T	Proprieta' per 1/1	ROVATO (BS)	11	389	SEMIN IRRIG	1	1470	14 are 70 ca	R.D.Euro:12,91 (*)		Strade
T	Proprieta' per 1/1	ROVATO (BS)	11	392	SEMIN IRRIG	1	810	8 are 10 ca	R.D.Euro:7,11 (*)		Strade
T	Proprieta' per 1/1	ROVATO (BS)	11	394	SEMIN IRRIG	1	2375	23 are 75 ca	R.D.Euro:20,85 (*)		Strade
T	Proprieta' per 1/1	ROVATO (BS)	11	463	SEMIN IRRIG	1	18	18 ca	R.D.Euro:0,16 (*)		Strade
T	Proprieta' per 1/1	ROVATO (BS)	11	512	SEMIN IRRIG	1	785	7 are 85 ca	R.D.Euro:6,89 (*)		Strade
T	Proprieta' per 1/1	ROVATO (BS)	11	544	SEMIN IRRIG	1	717	7 are 17 ca	R.D.Euro:6,30 (*)		Strade
T	Proprieta' per 1/1	ROVATO (BS)	11	553	SEMIN IRRIG	1	657	6 are 57 ca	R.D.Euro:5,77 (*)		Strade
T	Proprieta' per 1/1	ROVATO (BS)	11	586	SEMIN IRRIG	1	360	3 are 60 ca	R.D.Euro:3,16 (*)		Strade
T	Proprieta' per 1/1	ROVATO (BS)	11	589	SEMIN IRRIG	1	365	3 are 65 ca	R.D.Euro:3,20 (*)		Strade
T	Proprieta' per 1/1	ROVATO (BS)	11	592	SEMIN IRRIG	1	365	3 are 65 ca	R.D.Euro:3,20 (*)		Strade
T	Proprieta' per 1000/1000	ROVATO (BS)	12	176	SEMIN IRRIG	1	230	2 are 30 ca	R.D.Euro:2,02 (*)		Strade
T	Proprieta' per 1000/1000	ROVATO (BS)	12	225	SEMIN IRRIG	1	140	1 are 40 ca	R.D.Euro:1,23 (*)		Strade
T	Proprieta' per 1000/1000	ROVATO (BS)	12	226	SEMIN IRRIG	1	90	90 ca	R.D.Euro:0,79 (*)		Strade
T	Proprieta' per 1000/1000	ROVATO (BS)	12	227	SEMIN IRRIG	1	140	1 are 40 ca	R.D.Euro:1,23 (*)		Strade
T	Proprieta' per 1000/1000	ROVATO (BS)	12	228	SEMIN IRRIG	1	160	1 are 60 ca	R.D.Euro:1,40 (*)		Strade
T	Proprieta' per 1000/1000	ROVATO (BS)	12	229	SEMIN IRRIG	1	80	80 ca	R.D.Euro:0,70 (*)		Strade
T	Proprieta' per 1000/1000	ROVATO (BS)	12	331	SEMIN IRRIG	1	130	1 are 30 ca	R.D.Euro:1,14 (*)		Strade
T	Proprieta' per 1000/1000	ROVATO (BS)	12	333	SEMIN IRRIG	1	450	4 are 50 ca	R.D.Euro:3,95 (*)		Strade
T	Proprieta' per 1000/1000	ROVATO (BS)	12	335	SEMIN IRRIG	1	100	1 are	R.D.Euro:0,88 (*)		Strade
T	Proprieta' per 1000/1000	ROVATO (BS)	12	418	SEMIN IRRIG	1	22	22 ca	R.D.Euro:0,02 (*)		Strade
T	Proprieta' per 1000/1000	ROVATO (BS)	12	421	RELIT STRAD		77	77 ca	R.D.Euro:		Strade
T	Proprieta' per 1000/1000	ROVATO (BS)	12	422	RELIT STRAD		80	80 ca	R.D.Euro:		Strade
T	Proprieta' per 1000/1000	ROVATO (BS)	12	426	RELIT STRAD		54	54 ca	R.D.Euro:		Strade
T	Proprieta' per 1000/1000	ROVATO (BS)	14	218	FABB RU'ALE		60	60 ca	R.D.Euro:		Strade
T	Proprieta' per 1000/1000	ROVATO (BS)	14	219	SEMIN IRRIG	1	1200	12 are	R.D.Euro:10,54 (*)		Strade
T	Proprieta' per 1000/1000	ROVATO (BS)	14	220	SEMIN IRRIG	1	140	1 are 40 ca	R.D.Euro:1,23 (*)		Strade
T	Proprieta' per 1000/1000	ROVATO (BS)	14	221	SEMIN IRRIG	1	20	20 ca	R.D.Euro:0,18 (*)		Strade
T	Proprieta' per 1000/1000	ROVATO (BS)	14	222	SEMIN IRRIG	1	300	3 are	R.D.Euro:2,63 (*)		Strade
T	Proprieta' per 1000/1000	ROVATO (BS)	14	223	SEMIN IRRIG	1	40	40 ca	R.D.Euro:0,35 (*)		Strade
T	Proprieta' per 1000/1000	ROVATO (BS)	14	224	SEMIN IRRIG	1	1300	13 are	R.D.Euro:11,41 (*)		Strade
T	Proprieta' per 1000/1000	ROVATO (BS)	14	225	SEMIN IRRIG	1	1380	13 are 80 ca	R.D.Euro:12,12 (*)		Strade
T	Proprieta' per 1000/1000	ROVATO (BS)	14	226	SEMIN IRRIG	1	960	9 are 60 ca	R.D.Euro:8,43 (*)		Strade
T	Proprieta' per 1/1	ROVATO (BS)	14	227	SEMIN IRRIG	1	1300	13 are	R.D.Euro:11,41 (*)		Strade
T	Proprieta' per 1000/1000	ROVATO (BS)	14	229	SEMIN IRRIG	1	320	3 are 20 ca	R.D.Euro:2,81 (*)		Strade
T	Proprieta' per 1000/1000	ROVATO (BS)	14	230	SEMIN IRRIG	1	520	5 are 20 ca	R.D.Euro:4,57 (*)		Strade
T	Proprieta' per 1000/1000	ROVATO (BS)	14	234	RELACQES		100	1 are	R.D.Euro:		Strade
T	Proprieta' per 1/1	ROVATO (BS)	14	235	RELACQES		380	3 are 80 ca	R.D.Euro:		Strade
T	Proprieta' per 1000/1000	ROVATO (BS)	14	237	RELIT STRAD		180	1 are 80 ca	R.D.Euro:		Strade
T	Proprieta' per 1000/1000	ROVATO (BS)	14	239	RELIT STRAD		50	50 ca	R.D.Euro:		Strade
T	Proprieta' per l'area per 1/1	ROVATO (BS)	14	280	RELIT STRAD		10	10 ca	R.D.Euro:		Strade
T	Proprieta' per 1000/1000	ROVATO (BS)	14	281	RELIT STRAD		75	75 ca	R.D.Euro:		Strade
T	Proprieta' per 1/1	ROVATO (BS)	14	467	RELACQES		55	55 ca	R.D.Euro:		Strade
T	Proprieta' per 1/1	ROVATO (BS)	14	468	RELACQES		54	54 ca	R.D.Euro:		Strade
T	Proprieta' per 1/1	ROVATO (BS)	14	480	SEMIN IRRIG	2	30	30 ca	R.D.Euro:0,24 (*)		Strade

T	Proprieta' per 1/1	ROVATO (BS)	14	497	SEMIN IRRIG	1	23	23 ca	R.D.Euro:0,20 (*)		Strade
T	Proprieta' per 1/1	ROVATO (BS)	14	500	SEMIN IRRIG	1	211	2 are 11 ca	R.D.Euro:1,85 (*)		Strade
T	Proprieta' per 1/1	ROVATO (BS)	14	501	SEMIN IRRIG	1	56	56 ca	R.D.Euro:0,49 (*)		Strade
T	Proprieta' per 1/1	ROVATO (BS)	14	502	SEMIN IRRIG	1	113	1 are 13 ca	R.D.Euro:0,99 (*)		Strade
T	Proprieta' per 1/1	ROVATO (BS)	14	516	SEMIN IRRIG	1	44	44 ca	R.D.Euro:0,39 (*)		Strade
T	Proprieta' per 1/1	ROVATO (BS)	16	172	RELACQ ES		65	65 ca	R.D.Euro:		Strade
T	Nuda proprieta' per 1/1	ROVATO (BS)	16	173	RELACQ ES		55	55 ca	R.D.Euro:		Strade
T	Usufrutto per 1/1	ROVATO (BS)	16	173	RELACQ ES		55	55 ca	R.D.Euro:		Strade
T	Nuda proprieta' per 1/1	ROVATO (BS)	16	176	SEMIN IRRIG	1	4870	48 are 70 ca	R.D.Euro:42,76 (*)		Strade
T	Usufrutto per 1/1	ROVATO (BS)	16	176	SEMIN IRRIG	1	4870	48 are 70 ca	R.D.Euro:42,76 (*)		Strade
T	Proprieta' per 1/1	ROVATO (BS)	16	179	RELACQ ES		90	90 ca	R.D.Euro:		Strade
T	Proprieta' per 1/1	ROVATO (BS)	16	182	RELACQ ES		75	75 ca	R.D.Euro:		Strade
T	Proprieta' per 1/1	ROVATO (BS)	16	183	RELACQ ES		60	60 ca	R.D.Euro:		Strade
T	Proprieta' per 1/1	ROVATO (BS)	16	201	SEMIN IRRIG	1	2020	20 are 20 ca	R.D.Euro:17,74 (*)		Strade
T	Proprieta' per 1/1	ROVATO (BS)	16	204	SEMIN IRRIG	1	420	4 are 20 ca	R.D.Euro:3,69 (*)		Strade
T	Proprieta' per 1/1	ROVATO (BS)	16	206	SEMIN IRRIG	1	2415	24 are 15 ca	R.D.Euro:21,20 (*)		Strade
T	Proprieta' per 1/1	ROVATO (BS)	16	209	SEMIN IRRIG	1	2015	20 are 15 ca	R.D.Euro:17,69 (*)		Strade
T	Proprieta' per 1/1	ROVATO (BS)	16	231	RELACQ ES		220	2 are 20 ca	R.D.Euro:		Strade
T	Proprieta' per 1/1	ROVATO (BS)	16	236	RELACQ ES		18	18 ca	R.D.Euro:		Strade
T	Proprieta' per 1/1	ROVATO (BS)	16	237	RELACQ ES		19	19 ca	R.D.Euro:		Strade
T	Proprieta' per 1/1	ROVATO (BS)	16	244	RELACQ ES		290	2 are 90 ca	R.D.Euro:		Strade
T	Proprieta' per 1/1	ROVATO (BS)	16	246	INCOLT PROD	U	810	8 are 10 ca	R.D.Euro:0,13		Strade
T	Proprieta' per 1/1	ROVATO (BS)	16	269	SEMIN IRRIG	1	79	79 ca	R.D.Euro:0,69 (*)		Strade
T	Proprieta' per 1/1	ROVATO (BS)	16	334	SEMIN IRRIG	1	723	7 are 23 ca	R.D.Euro:6,35 (*)		Strade
T	Proprieta' per 1/1	ROVATO (BS)	16	376	SEMIN IRRIG	1	500	5 are	R.D.Euro:4,39 (*)		Strade
T	Proprieta' per 1/1	ROVATO (BS)	16	387	SEMIN IRRIG	1	1830	18 are 30 ca	R.D.Euro:16,07 (*)		Strade
T	Proprieta' per 1/1	ROVATO (BS)	16	389	SEMIN IRRIG	1	1285	12 are 85 ca	R.D.Euro:11,28 (*)		Strade
T	Proprieta' per 1/1	ROVATO (BS)	17	205	SEMIN IRRIG	1	1145	11 are 45 ca	R.D.Euro:13,31		Strade
T	Proprieta' per 1/1	ROVATO (BS)	17	216	RELACQ ES		260	2 are 60 ca	R.D.Euro:		Strade
T	Proprieta' per 1000/1000	ROVATO (BS)	17	223	RELIT STRAD		335	3 are 35 ca	R.D.Euro:		Strade
T	Proprieta' per 1/1	ROVATO (BS)	17	240	SEMIN IRRIG	1	25	25 ca	R.D.Euro:0,22 (*)		Strade
T	Proprieta' per 1/1	ROVATO (BS)	17	244	RELACQ ES		25	25 ca	R.D.Euro:		Strade
T	Proprieta' per 1/1	ROVATO (BS)	17	246	RELACQ ES		200	2 are	R.D.Euro:		Strade
T	Proprieta' per 1/1	ROVATO (BS)	17	279	RELACQ ES		245	2 are 45 ca	R.D.Euro:		Strade
T	Proprieta' per 1/1	ROVATO (BS)	17	281	RELACQ ES		45	45 ca	R.D.Euro:		Strade
T	Proprieta' per 1/1	ROVATO (BS)	17	282	RELACQ ES		30	30 ca	R.D.Euro:		Strade
T	Proprieta' per 1/1	ROVATO (BS)	17	291	SEMIN IRRIG	1	3795	37 are 95 ca	R.D.Euro:33,32 (*)		Strade
T	Proprieta' per 1/1	ROVATO (BS)	17	293	SEMIN IRRIG	1	2410	24 are 10 ca	R.D.Euro:21,16 (*)		Strade
T	Proprieta' per 1/1	ROVATO (BS)	17	311	SEMIN IRRIG	1	980	9 are 80 ca	R.D.Euro:11,39		Strade
T	Proprieta' per 1/1	ROVATO (BS)	17	319	RELACQ ES		15	15 ca	R.D.Euro:		Strade
T	Proprieta' per 1/1	ROVATO (BS)	17	320	RELACQ ES		5	5 ca	R.D.Euro:		Strade
T	Proprieta' per 1/1	ROVATO (BS)	17	330	SEMIN IRRIG	1	1655	16 are 55 ca	R.D.Euro:14,53 (*)		Strade
T	Proprieta' per 1/1	ROVATO (BS)	17	351	SEMIN IRRIG	1	323	3 are 23 ca	R.D.Euro:2,84 (*)		Strade
T	Proprieta' per 1/1	ROVATO (BS)	17	353	RELACQ ES		25	25 ca	R.D.Euro:		Strade
T	Proprieta' per 1000/1000	ROVATO (BS)	18	1	INCOLT PROD	U	65	65 ca	R.D.Euro:0,01		Strade
T	Proprieta' per 1000/1000	ROVATO (BS)	18	2	INCOLT PROD	U	440	4 are 40 ca	R.D.Euro:0,07		Strade
T	Proprieta' per 1000/1000	ROVATO (BS)	18	3	INCOLT PROD	U	1560	15 are 60 ca	R.D.Euro:0,24		Strade
T	Proprieta' per 1000/1000	ROVATO (BS)	18	9	FU D ACCERT		36	36 ca	R.D.Euro:		Strade
T	Proprieta' per 1000/1000	ROVATO (BS)	18	11	SEMIN ARBOR	U	1490	14 are 90 ca	R.D.Euro:13,85		Strade
T	Proprieta' per 1000/1000	ROVATO (BS)	18	246	SEMIN IRRIG	1	640	6 are 40 ca	R.D.Euro:5,62 (*)		Strade
T	Proprieta' per 1000/1000	ROVATO (BS)	18	248	SEMIN IRRIG	1	1130	11 are 30 ca	R.D.Euro:9,92 (*)		Strade
T	Proprieta' per 1000/1000	ROVATO (BS)	18	283	INCOLT PROD	U	330	3 are 30 ca	R.D.Euro:0,05		Strade
T	Proprieta' per 1000/1000	ROVATO (BS)	18	284	INCOLT PROD	U	30	30 ca	R.D.Euro:0,01		Strade
T	Proprieta' per 1000/1000	ROVATO (BS)	18	286	RELIT STRAD		130	1 are 30 ca	R.D.Euro:		Strade
T	Proprieta' per 1000/1000	ROVATO (BS)	18	292	SEMIN IRRIG	1	818	8 are 18 ca	R.D.Euro:7,18 (*)		Strade
T	Proprieta' per 1000/1000	ROVATO (BS)	18	294	SEMIN IRRIG	1	402	4 are 2 ca	R.D.Euro:3,53 (*)		Strade
T	Proprieta' per 1000/1000	ROVATO (BS)	18	336	SEMIN IRRIG	2	1850	18 are 50 ca	R.D.Euro:14,81 (*)		Strade
T	Proprieta' per 1000/1000	ROVATO (BS)	18	341	FABB RURALE		190	1 are 90 ca	R.D.Euro:		Strade
T	Proprieta' per 1/1	ROVATO (BS)	18	356	RELACQ ES		45	45 ca	R.D.Euro:		Strade
T	Proprieta' per 1/1	ROVATO (BS)	18	357	RELACQ ES		30	30 ca	R.D.Euro:		Strade
T	Proprieta' per 1/1	ROVATO (BS)	18	358	RELACQ ES		30	30 ca	R.D.Euro:		Strade
T	Proprieta' per 1/1	ROVATO (BS)	18	359	RELACQ ES		13	13 ca	R.D.Euro:		Strade
T	Proprieta' per 1/1	ROVATO (BS)	18	360	RELACQ ES		13	13 ca	R.D.Euro:		Strade
T	Proprieta' per 1/1	ROVATO (BS)	18	361	RELACQ ES		125	1 are 25 ca	R.D.Euro:		Strade
T	Proprieta' per 1/1	ROVATO (BS)	18	363	SEMIN IRRIG	1	160	1 are 60 ca	R.D.Euro:1,40 (*)		Strade
T	Proprieta' per 1/1	ROVATO (BS)	18	366	SEMIN IRRIG	1	2900	29 are	R.D.Euro:25,46 (*)		Strade
T	Proprieta' per 1/1	ROVATO (BS)	18	369	SEMIN IRRIG	1	1370	13 are 70 ca	R.D.Euro:12,03 (*)		Strade
T	Proprieta' per 1/1	ROVATO (BS)	18	372	SEMIN IRRIG	1	1560	15 are 60 ca	R.D.Euro:13,70 (*)		Strade
T	Proprieta' per 1/1	ROVATO (BS)	18	375	INCOLT PROD	U	190	1 are 90 ca	R.D.Euro:0,03		Strade
T	Proprieta' per 1/1	ROVATO (BS)	18	378	SEMIN IRRIG	1	135	1 are 35 ca	R.D.Euro:1,19 (*)		Strade
T	Proprieta' per 1/1	ROVATO (BS)	18	381	SEMIN IRRIG	1	1335	13 are 35 ca	R.D.Euro:11,72 (*)		Strade
T	Proprieta' per 1/1	ROVATO (BS)	18	384	SEMIN IRRIG	1	1645	16 are 45 ca	R.D.Euro:14,44 (*)		Strade
T	Proprieta' per 1/1	ROVATO (BS)	18	386	SEMIN IRRIG	1	525	5 are 25 ca	R.D.Euro:4,61 (*)		Strade
T	Proprieta' per 1000/1000	ROVATO (BS)	18	387	SEMIN IRRIG	1	200	2 are	R.D.Euro:1,76 (*)		Strade
T	Proprieta' per 1000/1000	ROVATO (BS)	18	388	SEMIN IRRIG	1	270	2 are 70 ca	R.D.Euro:2,37 (*)		Strade
T	Proprieta' per 1/1	ROVATO (BS)	18	390	SEMIN IRRIG	1	980	9 are 80 ca	R.D.Euro:8,60 (*)		Strade
T	Proprieta' per 1/1	ROVATO (BS)	18	488	RELACQ ES		39	39 ca	R.D.Euro:		Strade
T	Proprieta'	ROVATO (BS)	19	192	SEMIN IRRIG	2	780	7 are 80 ca	R.D.Euro:6,24 (*)		Strade

T	Proprieta' per 1/1	ROVATO (BS)	19	266	SEMIN IRRIG	2	224	2 are 24 ca	R.D.Euro:1,79 (*)	Strade
T	Proprieta' per 1000/1000	ROVATO (BS)	20	182	SEMIN IRRIG	1	2040	20 are 40 ca	R.D.Euro:17,91 (*)	Strade
T	Proprieta' per 1000/1000	ROVATO (BS)	20	183	SEMIN IRRIG	1	210	2 are 10 ca	R.D.Euro:1,84 (*)	Strade
T	Proprieta' per 1000/1000	ROVATO (BS)	20	184	SEMIN IRRIG	1	5	5 ca	R.D.Euro:0,04 (*)	Strade
T	Proprieta' per 1000/1000	ROVATO (BS)	20	187	SEMIN IRRIG	1	20	20 ca	R.D.Euro:0,18 (*)	Strade
T	Proprieta' per 1000/1000	ROVATO (BS)	20	188	RELIT STRAD		26	26 ca	R.D.Euro:	Strade
T	Proprieta' per 1/1	ROVATO (BS)	20	189	RELACQ ES		5	5 ca	R.D.Euro:	Strade
T	Proprieta' per 1/1	ROVATO (BS)	20	332	RELACQ ES		5	5 ca	R.D.Euro:	Strade
T	Proprieta' per 1/1	ROVATO (BS)	20	334	RELACQ ES		7	7 ca	R.D.Euro:	Strade
T	Proprieta' per 1/1	ROVATO (BS)	20	350	SEMIN IRRIG	1	2	2 ca	R.D.Euro:0,02 (*)	Strade
T	Proprieta' per 1/1	ROVATO (BS)	20	359	SEMIN IRRIG	1	315	3 are 15 ca	R.D.Euro:2,77 (*)	Strade
T	Proprieta' per 1/1	ROVATO (BS)	20	398	RELACQ ES		4	4 ca	R.D.Euro:	Strade
T	Proprieta' per 1/1	ROVATO (BS)	20	401	RELACQ ES		4	4 ca	R.D.Euro:	Strade
T	Proprieta' per 1000/1000	ROVATO (BS)	22	4	FU D ACCERT		29	29 ca	R.D.Euro:	Strade
T	Proprieta' per 1000/1000	ROVATO (BS)	22	58	BOSCO CEDUO	1	44	44 ca	R.D.Euro:0,16	Strade
T	Proprieta' per 1/1	ROVATO (BS)	24	262	SEMIN IRRIG	1	20	20 ca	R.D.Euro:0,18 (*)	Strade
T	Proprieta' per 1/1	ROVATO (BS)	25	173	SEMIN IRRIG	1	3050	30 are 50 ca	R.D.Euro:26,78 (*)	Strade
T	Proprieta' per 1/1	ROVATO (BS)	25	176	SEMIN IRRIG	1	255	2 are 55 ca	R.D.Euro:2,24 (*)	Strade
T	Proprieta' per 1/1	ROVATO (BS)	25	184	SEMIN IRRIG	1	266	2 are 66 ca	R.D.Euro:2,34 (*)	Strade
T	Proprieta' per 1000/1000	ROVATO (BS)	25	237	SEMIN IRRIG	1	40	40 ca	R.D.Euro:0,35 (*)	Strade
T	Proprieta' per 1/8	ROVATO (BS)	29	238	SEMIN IRRIG	2	340	3 are 40 ca	R.D.Euro:2,72 (*)	Strade
T	Proprieta' per 1/8	ROVATO (BS)	29	240	SEMIN IRRIG	2	70	70 ca	R.D.Euro:0,56 (*)	Strade
T	Proprieta' per 1/1	ROVATO (BS)	31	60	SEMIN IRRIG	2	15	15 ca	R.D.Euro:0,12 (*)	Strade
T	Proprieta' per 1/1	ROVATO (BS)	31	159	SEM IRR ARB	U	60	60 ca	R.D.Euro:0,56 (*)	Strade
T	Proprieta' per 1/1	ROVATO (BS)	31	238	SEMIN IRRIG	2	20	20 ca	R.D.Euro:0,16 (*)	Strade
T	Proprieta' per 1/1	ROVATO (BS)	31	291	SEMIN IRRIG	2	40	40 ca	R.D.Euro:0,32 (*)	Strade
T	Proprieta' per 1/1	ROVATO (BS)	31	341	SEMIN IRRIG	2	40	40 ca	R.D.Euro:0,32 (*)	Strade
T	Proprieta' per 1/1	ROVATO (BS)	31	345	SEMIN IRRIG	2	435	4 are 35 ca	R.D.Euro:3,48 (*)	Strade
T	Proprieta' per 1/1	ROVATO (BS)	31	347	SEMIN IRRIG	2	390	3 are 90 ca	R.D.Euro:3,12 (*)	Strade
T	Proprieta' per 1/1	ROVATO (BS)	31	353	SEMIN IRRIG	2	155	1 are 55 ca	R.D.Euro:1,24 (*)	Strade
T	Proprieta' per 1/1	ROVATO (BS)	31	359	SEMIN IRRIG	2	65	65 ca	R.D.Euro:0,52 (*)	Strade
T	Proprieta' per 1/1	ROVATO (BS)	31	360	SEMIN IRRIG	2	5	5 ca	R.D.Euro:0,04 (*)	Strade
T	Proprieta' per 1/1	ROVATO (BS)	31	365	SEMIN IRRIG	2	210	2 are 15 ca	R.D.Euro:1,72 (*)	Strade
T	Proprieta' per 1/1	ROVATO (BS)	31	366	SEMIN IRRIG	2	55	55 ca	R.D.Euro:0,44 (*)	Strade
T	Proprieta' per 1000/1000	ROVATO (BS)	31	456	SEMIN IRRIG	2	85	85 ca	R.D.Euro:0,68 (*)	Strade
T	Proprieta' per 1/1	ROVATO (BS)	31	463	INCOLT PROD	U	260	2 are 60 ca	R.D.Euro:0,04	Strade
T	Proprieta' per 1/1	ROVATO (BS)	31	498	RELACQ ES		15	15 ca	R.D.Euro:	Strade
T	Proprieta' per 1/1	ROVATO (BS)	31	509	SEMIN IRRIG	1	1063	10 are 63 ca	R.D.Euro:9,33 (*)	Strade
T	Proprieta' per 1/1	ROVATO (BS)	31	512	SEMIN IRRIG	1	446	4 are 46 ca	R.D.Euro:3,92 (*)	Strade
T	Proprieta' per 1/1	ROVATO (BS)	31	576	SEMIN IRRIG	1	130	1 are 30 ca	R.D.Euro:1,14 (*)	Strade
T	Proprieta' per 1/1	ROVATO (BS)	31	581	RELACQ ES		8	8 ca	R.D.Euro:	Strade
T	Proprieta' per 1/1	ROVATO (BS)	31	584	RELACQ ES		41	41 ca	R.D.Euro:	Strade
T	Proprieta' per 1000/1000	ROVATO (BS)	31	603	SEMIN IRRIG	2	92	92 ca	R.D.Euro:0,74 (*)	Strade
T	Proprieta' per 1000/1000	ROVATO (BS)	31	609	INCOLT PROD	U	222	2 are 22 ca	R.D.Euro:0,03	Strade
T	Proprieta' per 1000/1000	ROVATO (BS)	31	619	INCOLT PROD	U	45	45 ca	R.D.Euro:0,01	Strade
T	Proprieta' per 1/1	ROVATO (BS)	32	310	SEMIN IRRIG	1	188	1 are 88 ca	R.D.Euro:1,65 (*)	Strade
T	Proprieta' per 1000/1000	ROVATO (BS)	34	223	RELACQ ES		133	1 are 33 ca	R.D.Euro:	Strade
T	Proprieta' per 1000/1000	ROVATO (BS)	34	224	RELACQ ES		44	44 ca	R.D.Euro:	Strade
T	Proprieta' per 1000/1000	ROVATO (BS)	34	225	RELACQ ES		115	1 are 15 ca	R.D.Euro:	Strade
T	Proprieta' per 1000/1000	ROVATO (BS)	34	227	RELACQ ES		110	1 are 18 ca	R.D.Euro:	Strade
T	Proprieta' per 1000/1000	ROVATO (BS)	34	228	RELACQ ES		448	4 are 48 ca	R.D.Euro:	Strade
T	Proprieta' per 1000/1000	ROVATO (BS)	34	229	RELACQ ES		62	62 ca	R.D.Euro:	Strade
T	Proprieta' per 1000/1000	ROVATO (BS)	3	420	SEMINATIVO	2	850	8 are 50 ca	R.D.Euro:6,80	Strade - Cavalcavia area cava ex Rovediti
T	Proprieta' per 1000/1000	ROVATO (BS)	3	429	SEMINATIVO	2	2740	27 are 40 ca	R.D.Euro:21,93	Strade - Cavalcavia area cava ex Rovediti
T	Proprieta' per 1000/1000	ROVATO (BS)	3	435	SEMINATIVO	1	4110	41 are 10 ca	R.D.Euro:37,15	Strade - Cavalcavia area cava ex Rovediti
T	Proprieta' per 1000/1000	ROVATO (BS)	1	775	SEMINATIVO	2	720	7 are 20 ca	R.D.Euro:5,76	Strade con Parcheggi pubblici
T	Proprieta' per 1000/1000	ROVATO (BS)	1	776	SEMINATIVO	2	580	5 are 80 ca	R.D.Euro:4,64	Strade con Parcheggi pubblici
T	Proprieta' per 1/1	ROVATO (BS)	1	790	SEMINATIVO	1	640	6 are 40 ca	R.D.Euro:5,78	Strade con Parcheggi pubblici
T	Proprieta' per 1/1	ROVATO (BS)	1	864	SEMIN ARBOR	U	1060	10 are 60 ca	R.D.Euro:9,85	Strade con Parcheggi pubblici
T	Proprieta' per 1/1	ROVATO (BS)	1	871	SEMIN ARBOR	U	1859	18 are 59 ca	R.D.Euro:17,28	Strade con Parcheggi pubblici
T	Proprieta' per 1/1	ROVATO (BS)	1	974	SEMINATIVO	1	200	2 are	R.D.Euro:1,81	Strade con Parcheggi pubblici
T	Proprieta' per 1/1	ROVATO (BS)	1	976	SEMINATIVO	1	180	1 are 80 ca	R.D.Euro:1,63	Strade con Parcheggi pubblici
T	Proprieta' per 1000/1000	ROVATO (BS)	1	1031	SEMINATIVO	2	8090	80 are 90 ca	R.D.Euro:64,76	Strade con Parcheggi pubblici
T	Proprieta' per 1/1	ROVATO (BS)	1	1049	SEMINATIVO	1	15	15 ca	R.D.Euro:0,14	Strade con Parcheggi pubblici
T	Proprieta' per 1/1	ROVATO (BS)	1	1050	SEMINATIVO	1	2652	26 are 52 ca	R.D.Euro:23,97	Strade con Parcheggi pubblici
T	Proprieta' per 1/1	ROVATO (BS)	1	1054	SEMINATIVO	1	562	5 are 62 ca	R.D.Euro:5,08	Strade con Parcheggi pubblici
T	Proprieta' per 1/1	ROVATO (BS)	2	402	SEMINATIVO	1	6381	63 are 81 ca	R.D.Euro:57,67	Strade con Parcheggi pubblici
T	Proprieta' per 1000/1000	ROVATO (BS)	3	151	SEMINATIVO	1	5060	50 are 60 ca	R.D.Euro:45,73	Strade con Parcheggi pubblici
T	Proprieta' per 1000/1000	ROVATO (BS)	3	320	SEMIN IRRIG	1	1690	16 are 90 ca	R.D.Euro:14,84 (*)	Strade con Parcheggi pubblici



T	Proprieta' per 1000/1000	ROVATO (BS)	3	406	SEMIN IRRIG	1	760	7 are 60 ca	R.D.Euro:5,67 (*)		Strade con Parcheggi pubblici
T	Proprieta' per 1/1	ROVATO (BS)	3	519	SEMINATIVO	2	255	2 are 55 ca	R.D.Euro:2,04		Strade con Parcheggi pubblici
T	Proprieta' per 1/1	ROVATO (BS)	3	525	SEMINATIVO	2	1550	15 are 50 ca	R.D.Euro:12,41		Strade con Parcheggi pubblici
T	Proprieta' per 1000/1000	ROVATO (BS)	3	530	SEMINATIVO	2	579	5 are 79 ca	R.D.Euro:4,63		Strade con Parcheggi pubblici
T	Proprieta' per 1/1	ROVATO (BS)	3	564	SEMINATIVO	2	1896	18 are 96 ca	R.D.Euro:15,18		Strade con Parcheggi pubblici
T	Proprieta' per 1000/1000	ROVATO (BS)	3	609	SEMINATIVO	2	1187	11 are 87 ca	R.D.Euro:9,50		Strade con Parcheggi pubblici
T	Proprieta' per 1000/1000	ROVATO (BS)	3	625	SEMINATIVO	2	584	5 are 84 ca	R.D.Euro:4,67		Strade con Parcheggi pubblici
T	Proprieta' per 1/1	ROVATO (BS)	3	628	SEMIN IRRIG	1	3940	39 are 40 ca	R.D.Euro:34,59 (*)		Strade con Parcheggi pubblici
T	Proprieta' per 1/1	ROVATO (BS)	3	643	SEMIN IRRIG	1	459	4 are 59 ca	R.D.Euro:4,03 (*)		Strade con Parcheggi pubblici
T	Proprieta' per 1000/1000	ROVATO (BS)	8	210	SEMIN IRRIG	1	2060	20 are 60 ca	R.D.Euro:18,09 (*)		Strade con Parcheggi pubblici
T	Proprieta' per 1000/1000	ROVATO (BS)	9	25	SEMIN IRRIG	1	1880	18 are 80 ca	R.D.Euro:16,51 (*)		Strade con Parcheggi pubblici
T	Proprieta' per 1000/1000	ROVATO (BS)	9	26	SEMIN IRRIG	1	450	4 are 50 ca	R.D.Euro:3,95 (*)		Strade con Parcheggi pubblici
T	Proprieta' per 1000/1000	ROVATO (BS)	9	209	SEMIN IRRIG	1	140	1 are 40 ca	R.D.Euro:1,23 (*)		Strade con Parcheggi pubblici
T	Proprieta' per 1000/1000	ROVATO (BS)	9	260	SEMIN IRRIG	1	7733	77 are 33 ca	R.D.Euro:67,89 (*)		Strade con Parcheggi pubblici
T	Proprieta' per 1000/1000	ROVATO (BS)	9	275	SEMIN IRRIG	1	4203	42 are 3 ca	R.D.Euro:36,90 (*)		Strade con Parcheggi pubblici
T	Proprieta' per 1000/1000	ROVATO (BS)	9	283	SEMIN IRRIG	1	560	5 are 60 ca	R.D.Euro:4,92 (*)		Strade con Parcheggi pubblici
T	Proprieta' per 1000/1000	ROVATO (BS)	9	293	SEMIN IRRIG	1	400	4 are	R.D.Euro:3,51 (*)		Strade con Parcheggi pubblici
T	Proprieta' per 1000/1000	ROVATO (BS)	9	307	SEMIN IRRIG	1	6965	69 are 65 ca	R.D.Euro:61,15 (*)		Strade con Parcheggi pubblici
T	Proprieta' per 1000/1000	ROVATO (BS)	9	315	SEMIN IRRIG	1	2903	29 are 3 ca	R.D.Euro:25,49 (*)		Strade con Parcheggi pubblici
T	Proprieta' per 1000/1000	ROVATO (BS)	9	317	SEMIN IRRIG	1	383	3 are 83 ca	R.D.Euro:3,36 (*)		Strade con Parcheggi pubblici
T	Proprieta' per 1/1	ROVATO (BS)	9	321	SEMIN IRRIG	1	110	1 are 10 ca	R.D.Euro:0,97 (*)		Strade con Parcheggi pubblici
T	Proprieta' per 1/1	ROVATO (BS)	9	414	SEMIN IRRIG	1	3700	37 are	R.D.Euro:32,49 (*)		Strade con Parcheggi pubblici
T	Proprieta' per 1/1	ROVATO (BS)	9	427	SEMIN IRRIG	1	2180	21 are 80 ca	R.D.Euro:19,14 (*)		Strade con Parcheggi pubblici
T	Proprieta' per 1/1	ROVATO (BS)	9	448	SEMIN IRRIG	1	579	5 are 79 ca	R.D.Euro:5,08 (*)		Strade con Parcheggi pubblici
T	Proprieta' per 1/1	ROVATO (BS)	9	560	SEMIN IRRIG	1	4370	43 are 70 ca	R.D.Euro:38,37 (*)		Strade con Parcheggi pubblici
T	Proprieta' per 1/1	ROVATO (BS)	9	565	SEMIN IRRIG	1	7740	77 are 40 ca	R.D.Euro:67,96 (*)		Strade con Parcheggi pubblici
T	Proprieta' per 1/1	ROVATO (BS)	9	569	RELACQ.ES		116	1 are 16 ca	R.D.Euro:		Strade con Parcheggi pubblici
T	Proprieta' per 1/1	ROVATO (BS)	9	577	SEMIN IRRIG	1	4725	47 are 25 ca	R.D.Euro:41,48 (*)		Strade con Parcheggi pubblici
T	Proprieta' per 1/1	ROVATO (BS)	9	579	SEMIN IRRIG	1	1315	13 are 15 ca	R.D.Euro:11,55 (*)		Strade con Parcheggi pubblici
T	Proprieta' per 1/1	ROVATO (BS)	9	591	SEMIN IRRIG	1	4245	42 are 45 ca	R.D.Euro:37,27 (*)		Strade con Parcheggi pubblici
T	Proprieta' per 1/1	ROVATO (BS)	9	592	SEMINATIVO	1	3980	39 are 80 ca	R.D.Euro:35,97		Strade con Parcheggi pubblici
T	Proprieta' per 1/1	ROVATO (BS)	9	594	SEMIN IRRIG	1	7107	71 are 10 ca	R.D.Euro:62,23 (*)		Strade con Parcheggi pubblici
T	Proprieta' per 1/1	ROVATO (BS)	9	615	SEMIN IRRIG	1	4695	46 are 95 ca	R.D.Euro:41,22 (*)		Strade con Parcheggi pubblici
T	Proprieta' per 1/1	ROVATO (BS)	9	617	SEMIN IRRIG	1	4899	48 are 99 ca	R.D.Euro:43,01 (*)		Strade con Parcheggi pubblici
T	Proprieta' per 1/1	ROVATO (BS)	11	406	PRATO IRRIG	U	1835	18 are 35 ca	R.D.Euro:13,74 (*)		Strade con Parcheggi pubblici
T	Proprieta' per 1/1	ROVATO (BS)	11	504	SEMIN IRRIG	1	1680	16 are 80 ca	R.D.Euro:14,75 (*)		Strade con Parcheggi pubblici
T	Proprieta' per 1/1	ROVATO (BS)	11	507	SEMIN IRRIG	1	370	3 are 70 ca	R.D.Euro:3,25 (*)		Strade con Parcheggi pubblici
T	Proprieta' per 1/1	ROVATO (BS)	11	547	SEMIN IRRIG	1	1235	12 are 35 ca	R.D.Euro:10,84 (*)		Strade con Parcheggi pubblici
T	Proprieta' per 1000/1000	ROVATO (BS)	12	231	SEMIN IRRIG	1	680	6 are 80 ca	R.D.Euro:5,97 (*)		Strade con Parcheggi pubblici
T	Proprieta' per 1000/1000	ROVATO (BS)	12	401	SEMIN IRRIG	1	2244	22 are 44 ca	R.D.Euro:19,70 (*)		Strade con Parcheggi pubblici
T	Proprieta' per 1000/1000	ROVATO (BS)	12	407	SEMIN IRRIG	1	1887	18 are 87 ca	R.D.Euro:16,57 (*)		Strade con Parcheggi pubblici
T	Proprieta' per 1000/1000	ROVATO (BS)	12	419	SEMIN IRRIG	1	1758	17 are 58 ca	R.D.Euro:15,43 (*)		Strade con Parcheggi pubblici
T	Proprieta' per 1/1	ROVATO (BS)	13	143	FU D ACCERT		80	80 ca	R.D.Euro:		Strade con Parcheggi pubblici
T	Proprieta' per 1/1	ROVATO (BS)	13	147	FU D ACCERT		300	3 are	R.D.Euro:		Strade con Parcheggi pubblici
T	Proprieta' per 1000/1000	ROVATO (BS)	14	271	SEMIN IRRIG	1	2280	22 are 80 ca	R.D.Euro:20,02 (*)		Strade con Parcheggi pubblici
T	Proprieta' per 1/1	ROVATO (BS)	14	316	SEMIN IRRIG	1	9491	94 are 91 ca	R.D.Euro:83,33 (*)		Strade con Parcheggi pubblici
T	Proprieta' per 1/1	ROVATO (BS)	14	402	SEMIN IRRIG	1	990	9 are 99 ca	R.D.Euro:8,77 (*)		Strade con Parcheggi pubblici
T	Proprieta' per 1/1	ROVATO (BS)	14	405	SEMIN IRRIG	1	910	9 are 10 ca	R.D.Euro:7,99 (*)		Strade con Parcheggi pubblici
T	Proprieta' per 1/1	ROVATO (BS)	14	408	SEMIN IRRIG	1	2388	23 are 88 ca	R.D.Euro:20,97 (*)		Strade con Parcheggi pubblici
T	Proprieta' per 1/1	ROVATO (BS)	14	417	SEMIN IRRIG	1	374	3 are 74 ca	R.D.Euro:3,28 (*)		Strade con Parcheggi pubblici
T	Proprieta' per 1/1	ROVATO (BS)	14	419	SEMIN IRRIG	1	1910	19 are 10 ca	R.D.Euro:16,77 (*)		Strade con Parcheggi pubblici
T	Proprieta' per 1/1	ROVATO (BS)	14	473	SEMIN IRRIG	1	9046	90 are 46 ca	R.D.Euro:79,42 (*)		Strade con Parcheggi pubblici
T	Proprieta' per 1/1	ROVATO (BS)	14	482	SEMIN IRRIG	1	1989	19 are 89 ca	R.D.Euro:17,46 (*)		Strade con Parcheggi pubblici
T	Proprieta' per 1/1	ROVATO (BS)	14	492	SEMIN IRRIG	1	7780	77 are 80 ca	R.D.Euro:68,31 (*)		Strade con Parcheggi pubblici
T	Proprieta' per 1/1	ROVATO (BS)	14	503	SEMIN IRRIG	1	844	8 are 44 ca	R.D.Euro:7,41 (*)		Strade con Parcheggi pubblici
T	Proprieta' per 1/1	ROVATO (BS)	14	509	SEMIN IRRIG	1	1198	11 are 98 ca	R.D.Euro:10,52 (*)		Strade con Parcheggi pubblici
T	Proprieta' per 1000/1000	ROVATO (BS)	14	526	SEMIN IRRIG	1	930	9 are 30 ca	R.D.Euro:10,81		Strade con Parcheggi pubblici
T	Proprieta' per 1/1	ROVATO (BS)	14	592	SEMIN IRRIG	1	1657	16 are 57 ca	R.D.Euro:14,55 (*)		Strade con Parcheggi pubblici
T	Proprieta' per 1/1	ROVATO (BS)	14	609	SEM IRR ARB	U	1663	16 are 63 ca	R.D.Euro:15,46 (*)		Strade con Parcheggi pubblici
T	Proprieta' per 1/1	ROVATO (BS)	16	249	SEMIN IRRIG	1	324	32 are 4 ca	R.D.Euro:28,13 (*)		Strade con Parcheggi pubblici
T	Proprieta' per 1/1	ROVATO (BS)	16	255	SEMIN IRRIG	1	3445	34 are 45 ca	R.D.Euro:30,25 (*)		Strade con Parcheggi pubblici
T	Proprieta' per 1/1	ROVATO (BS)	16	256	SEMIN IRRIG	1	3722	37 are 22 ca	R.D.Euro:32,68 (*)		Strade con Parcheggi pubblici
T	Proprieta' per 1/1	ROVATO (BS)	16	262	SEMIN IRRIG	1	1296	12 are 96 ca	R.D.Euro:11,38 (*)		Strade con Parcheggi pubblici
T	Proprieta' per 1/1	ROVATO (BS)	17	266	SEMIN IRRIG	1	3469	34 are 69 ca	R.D.Euro:30,46 (*)		Strade con Parcheggi pubblici
T	Proprieta' per 1/1	ROVATO (BS)	17	345	SEMIN IRRIG	1	1048	10 are 48 ca	R.D.Euro:9,20 (*)		Strade con Parcheggi pubblici
T	Proprieta' per 1/1	ROVATO (BS)	19	212	SEMIN IRRIG	2	1830	18 are 30 ca	R.D.Euro:14,65 (*)		Strade con Parcheggi pubblici
T	Proprieta' per 1000/1000	ROVATO (BS)	20	178	SEMIN IRRIG	1	1210	12 are 10 ca	R.D.Euro:10,62 (*)		Strade con Parcheggi pubblici
T	Proprieta' per 1000/1000	ROVATO (BS)	20	186	SEMIN IRRIG	1	180	1 are 80 ca	R.D.Euro:1,58 (*)		Strade con Parcheggi pubblici
T	Proprieta' per 1/1	ROVATO (BS)	20	337	SEMIN IRRIG	1	7	7 are	R.D.Euro:6,15 (*)		Strade con Parcheggi pubblici
T	Proprieta' per 1/1	ROVATO (BS)	20	341	SEMIN IRRIG	1	70	70 ca	R.D.Euro:0,61 (*)		Strade con Parcheggi pubblici
T	Proprieta' per 1/1	ROVATO (BS)	20	343	SEMIN IRRIG	1	1002	10 are 2 ca	R.D.Euro:8,80 (*)		Strade con Parcheggi pubblici
T	Proprieta' per 1/1	ROVATO (BS)	20	361	SEMIN IRRIG	1	2578	25 are 78 ca	R.D.Euro:22,63 (*)		Strade con Parcheggi pubblici
T	Proprieta' per 1/1	ROVATO (BS)	20	413	SEMIN IRRIG	2	1102	11 are 2 ca	R.D.Euro:8,82 (*)		Strade con Parcheggi pubblici
T	Proprieta' per 1/1	ROVATO (BS)	20	414	SEMIN IRRIG	2	22	22 ca	R.D.Euro:0,18 (*)		Strade con Parcheggi pubblici

T	Proprieta' per 1000/1000	ROVATO (BS)	22	60	SEMIN IRRIG	1	380	3 are 80 ca	R.D.Euro:3,34 (*)		Strade con Parcheggi pubblici
T	Proprieta' per 1/1	ROVATO (BS)	22	274	SEMIN IRRIG	1	1110	11 are 10 ca	R.D.Euro:9,75 (*)		Strade con Parcheggi pubblici
T	Proprieta' per 1/1	ROVATO (BS)	24	276	SEMIN IRRIG	1	139	1 are 39 ca	R.D.Euro:1,22 (*)		Strade con Parcheggi pubblici
T	Proprieta' per 1/1	ROVATO (BS)	24	280	SEMIN IRRIG	1	159	1 are 59 ca	R.D.Euro:1,40 (*)		Strade con Parcheggi pubblici
T	Proprieta' per 1/1	ROVATO (BS)	24	286	SEMIN IRRIG	1	2759	27 are 59 ca	R.D.Euro:24,22 (*)		Strade con Parcheggi pubblici
T	Proprieta' per 1/1	ROVATO (BS)	25	272	SEMIN IRRIG	1	926	9 are 26 ca	R.D.Euro:8,13 (*)		Strade con Parcheggi pubblici
T	Proprieta' per 1/1	ROVATO (BS)	25	276	SEMIN IRRIG	1	1506	15 are 6 ca	R.D.Euro:13,22 (*)		Strade con Parcheggi pubblici
T	Proprieta' per 1/1	ROVATO (BS)	26	294	SEMIN IRRIG	1	2380	23 are 80 ca	R.D.Euro:20,90 (*)		Strade con Parcheggi pubblici
T	Proprieta' per 1/1	ROVATO (BS)	31	495	SEMIN IRRIG	2	480	4 are 80 ca	R.D.Euro:3,84 (*)		Strade con Parcheggi pubblici
T	Proprieta' per 1/1	ROVATO (BS)	31	518	SEMIN IRRIG	1	1021	10 are 21 ca	R.D.Euro:8,96 (*)		Strade con Parcheggi pubblici
T	Proprieta' per 1/1	ROVATO (BS)	31	536	SEMIN IRRIG	2	1327	13 are 27 ca	R.D.Euro:10,62 (*)		Strade con Parcheggi pubblici
T	Proprieta' per 1/1	ROVATO (BS)	31	541	SEMIN IRRIG	2	532	5 are 32 ca	R.D.Euro:4,26 (*)		Strade con Parcheggi pubblici
T	Proprieta' per 1/1	ROVATO (BS)	31	553	SEMIN IRRIG	2	598	5 are 98 ca	R.D.Euro:4,79 (*)		Strade con Parcheggi pubblici
T	Proprieta' per 1/1	ROVATO (BS)	31	559	SEMIN IRRIG	1	314	3 are 14 ca	R.D.Euro:2,76 (*)		Strade con Parcheggi pubblici
T	Proprieta' per 1/1	ROVATO (BS)	31	565	SEMIN IRRIG	1	632	6 are 32 ca	R.D.Euro:5,55 (*)		Strade con Parcheggi pubblici
T	Proprieta' per 1/1	ROVATO (BS)	31	571	SEMIN IRRIG	1	769	7 are 69 ca	R.D.Euro:6,75 (*)		Strade con Parcheggi pubblici
T	Proprieta' per 1/1	ROVATO (BS)	32	315	SEMIN IRRIG	1	501	5 are 1 ca	R.D.Euro:4,40 (*)		Strade con Parcheggi pubblici
T	Proprieta' per 1/1	ROVATO (BS)	32	317	SEMIN IRRIG	1	671	6 are 71 ca	R.D.Euro:5,89 (*)		Strade con Parcheggi pubblici
T	Proprieta' per 1000/1000	ROVATO (BS)	12	467	SEMIN IRRIG	1	745	7 are 45 ca	R.D.Euro:6,54 (*)		Strade con verde pubblico
T	Proprieta' per 1/1	ROVATO (BS)	13	127	PRATO IRRIG	U	1095	10 are 95 ca	R.D.Euro:8,20 (*)		Strade con verde pubblico
T	Proprieta' per 1/1	ROVATO (BS)	9	481	SEMINATIVO	1	8705	87 are 5 ca	R.D.Euro:78,68		Vasca di laminazione Via della Rimembranza
T	Proprieta' per 12/12	ROVATO (BS)	1	807	SEMINATIVO	1	7741	77 are 41 ca	R.D.Euro:69,96		Vasca torrente Plodio
T	Proprieta' per 12/12	ROVATO (BS)	1	810	SEMINATIVO	1	210	2 are 10 ca	R.D.Euro:1,90		
T	Proprieta' per 1/1	ROVATO (BS)	1	812	SEMINATIVO	1	2130	21 are 30 ca	R.D.Euro:19,25		
T	Proprieta' per 1/1	ROVATO (BS)	1	814	SEMINATIVO	1	50	50 ca	R.D.Euro:0,45		
T	Proprieta' per 1/1	ROVATO (BS)	1	1000	SEMINATIVO	1	944	9 are 44 ca	R.D.Euro:8,53		
T	Proprieta' per 1/1	ROVATO (BS)	1	1056	SEMINATIVO	1	3420	34 are 20 ca	R.D.Euro:30,91		
T	Proprieta' per 1/1	ROVATO (BS)	1	1057	SEMINATIVO	1	1148	11 are 48 ca	R.D.Euro:10,38		
T	Proprieta' per 1/1	ROVATO (BS)	1	1100	SEMINATIVO	2	577	5 are 77 ca	R.D.Euro:4,62		

## 2.6– GLI STRUMENTI DI PROGRAMMAZIONE NEGOZIATA

## ACCORDI DI PROGRAMMA

OGGETTO ACCORDO DI PROGRAMMA	ATTO AMMINISTRATIVO	CONTROPARTE
ADP - REALIZZAZIONE DI GESTIONE DELLE OPERE DI COLLETTAMENTO ALLA PUBBLICA FOGNATURA E DEPURAZIONE DEL COMUNE DI ROVATO DEI REFLUI DA PARTE DEL COMUNE DI ERBUSCO	CC 3/2000	PROVINCIA DI BRESCIA- COMUNE DI ROVATO- ERBUSCO
ACCORDO PER LA COSTITUZIONE DELL'AGENZIA TERRITORIALE PER IL TURISMO LAGO D'ISEO - FRANCIACORTA	DG 46 DEL 17/03/2003	COMUNI VARI IN FRANCIACORTA E ASSOCIAZIONI VARIE
ADP - GESTIONE CONGIUNTA SERVIZIO IDRICO INTEGRATO AREA "SEBINO - PIANURA OCCIDENTALE" E COSTITUZIONE SOCIETA' "ACQUE OVEST BRESCIANO SRL"	CC 43 DEL 23/07/2003 E CC 20/2016	COMUNI APPARTENENTI ALL'ATO, PROVINCIA DI BRESCIA, COGEME SPA, TUTELA AMBIENTE DEL SEBINO SPA
ADP - REALIZZAZIONE IMPIANTO DI DEPURAZIONE E COLLETTAMENTO ACQUE REPLUE IN COMUNE DI ROVATO CON DELEGA DEL COMUNE DI ROVATO PER FIRMA ADP CON ATO	CC 54 DEL 29/05/2006	CAZZAGO S.M., PADERNO F.C., PASSIRANO, PROVAGLIO D'ISEO, COCCAGLIO, COLOGNE, ERBUSCO
ADP - GESTIONE SERVIZIO IDRICO INTEGRATO NELL'AREA OMOGENEA OVEST E COSTITUZIONE SOCIETA' A.O.B. DUE S.R.L.	CC 66/2007	COMUNI ATO OVEST PROVINCIA DI BRESCIA, COGEME SPA, SOCIETA' CASTELCOVATI AZIENDA SERVIZI TERRITORIALI SRL
ADP -ATTUAZIONE DEGLI INTERVENTI DELL'ACCORDO DI PROGRAMMA QUADRO "TUTELA DELLE ACQUE E GESTIONE INTEGRATA DELLE RISORSE IDRICHE COLLETTAMENTO E DEPURAZIONE BASSA FRANCIACORTA (STRALCIO)"	GC 76/2007; CC 54/2006	AUTORITA' D'AMBITO PROVINCIA DI BRESCIA
ADP-SERVIZIO RACCOLTA RIFIUTI PER UTENZE IN TERRITORIO DI ROVATO CON ACCESSO STRADALE NEL TERRITORIO DI COCCAGLIO	GC 111 DEL 13/07/2009	COMUNE DI COCCAGLIO
RATIFICA ADP PER LA REALIZZAZIONE DELLA VARIANTE ALLA S.P. BS 11 "PADANA SUPERIORE" NEL TRATTO CHIARI/TRAVAGLIATO INTERROTTA DAI LAVORI DI COSTRUZIONE DEL CORRIDOIO PLURIMODALE DELL'AUTOSTRADA DI BRESCIA - MILANO (BREBEMI)	CC33/2010	PROVINCIA DI BRESCIA E COMUI VARI
ACCORDO DI COLLABORAZIONE PER LO SVILUPPO DELLA FRANCIACORTA "TERRA DELLA FRANCIACORTA"	CC 23 DEL 26/05/2016	COMUNI VARI DELLA FRANCIACORTA

**CONVENZIONI**

<b>OGGETTO CONVENZIONE</b>	<b>ATTO AMMINISTRATIVO</b>	<b>CONTROPARTE</b>
CONVENZIONE EX LEGGE 865/71 PER CONCESSIONE IN DIRITTO DI SUPERFICIE AREA NEL PIANO DI ZONA DI VIALE EUROPA	GC 393/1991 E GC 587 DEL 30.11.92	COOP.VA CEALF
CONCESSIONE IN DIRITTO DI SUPERFICIE DELL'AREA IN LOCALITA' BASCIARELLI PER REALIZZAZIONE IMPIANTO NATATORIO	CC 94/1993 E SUCCESSIVE	SPAZIO NUOTO SOCIETA' SPORTIVA DILETTANTISTICA SRL
CONVENZIONE PER IL DIRITTO DEL BAMBINO ALL'EDUCAZIONE CON LE SCUOLE MATERNE	ANNO 1997	SCUOLE MATERNE DEL TERRITORIO
CONVENZIONE PER INTERVENTI REGIONALI A SOSTEGNO DEL FUNZIONAMENTO DELLE SCUOLE MATERNE AUTONOME EX LEGGE N. 8/99	GC 385 DEL 03/08/99	SCUOLE MATERNE DEL TERRITORIO
CONVENZIONE PER ATTRAVERSAMENTO INTERRATO COLLETTORE FOGNARIO FERROVIA ISEO-ROVATO	REP. 14408/2000	FERROVIE NORD MILANO
CONVENZIONE PER IL TIROCINIO DI INFORMAZIONE ED ORIENTAMENTO CON L'UNIVERSITA' CATTOLICA DEL SACRO CUORE	GC 2 DEL 02/01/2006	UNIVERSITA' CATTOLICA DEL SACRO CUORE
CONVENZIONE PER LA COSTRUZIONE E LA GESTIONE DI UNA STRUTTURA A SERVIZIO PUBBLICO COSTITUITA DA BOCCIODROMO	CC 36 DEL 27/03/2006	PARROCCHIA S. GIUSEPPE
CONVENZIONE PER USO PUBBLICO AREA E DEI SERVIZI IGIENICI PRESSO LA NUOVA SEDE DEGLI ALPINI DI ROVATO VIA MARTINENGO	GC 174 DEL 18/09/2006	ASSOCIAZ. NAZIONALE ALPINI DI ROVATO
CONVENZIONE PER LA COSTITUZIONE DI UNA SERVITU' TEMPORANEA DI PUBBLICO TRANSITO SU SAGRATO DELLA CHIESA DI S. ANNA	GC 175 DEL 25/09/2006	PARROCCHIA DI S. ANNA
CONVENZIONE PER LA COSTITUZIONE DELL'AUTORITA' D'AMBITO IN FORMA DI CONSORZIO EX ART. 31 D.LGS 267/2000	CC 2/2007	PROVINCIA DI BRESCIA E COMUNI VARI
CONVENZIONE PER LA LOCALIZZAZIONE SUL TERRITORIO DEL COMUNE DI ROVATO DI UNA COMPAGNIA DELLA GUARDIA DI FINANZA	CC 26/2007	COMANDO PROVINCIALE GUARDIA DI FINANZA
CONVENZIONE PER LA REALIZZAZIONE DEL "VILLAGGIO ACCOGLIENZA - VILLA CANTU'"	CC 30 DEL 29/03/2007 - CC 11 DEL 12/05/2014	COOP. ISPARO
CONVENZIONE PER LA COSTITUZIONE DEL POLO CATASTALE DELLA FRANCIACORTA NELL'AMBITO DEL TRASFERIMENTO DELLE FUNZIONI CATASTALI AI COMUNI STABILITO DAL D. LGS. 112/98	CC 92/2007	BERLINGO, CASTEGNATO, CAZZAGO S.M., COCCAGLIO, ERBUSCO, GUSSAGO, PADERNO, PARATICO
DISCIPLINARE PER LA REALIZZAZIONE DI PARCHEGGI IN FRAZIONE DUOMO	GC 112/2007	CONSORZIO DI BONIFICA SINISTRA DELL'OGLIO
CONVENZIONE PER LA FORNITURA, POSA GESTIONE GRATUITA DI TOTEM MULTIMEDIALE TOUCHSCREEN INFORMATIVO PUBBLICITARIO	GC 24 DEL 04.02.2016	DITTA PUBLI CITTA'
CONVENZIONE PER LA COSTRUZIONE E LA GESTIONE DI UNA STRUTTURA A SERVIZIO PUBBLICO COSTITUITA DA CAMPO DI BOCCIE COPERTO	CC 60 DEL 04/07/2008	FONDAZIONE LUCINI CANTU'
CONVENZIONE PER IL SUPPORTO E LA COLLABORAZIONE AL RECUPERO EVASIONE SU TRIBUTI STATALI	GC 156/2009	AGENZIA ENTRATE MILANO

OGGETTO CONVENZIONE	ATTO AMMINISTRATIVO	CONTROPARTE
CONVENZIONE PER L'UTILIZZO PARZIALE DI UN IMMOBILE DI PROPRIETA' DELLA FONDAZIONE LODOVICO COSSANDI PER ATTIVITA' EDUCATIVE E FORMATIVE	CC 35 DEL 30/06/2009	FONDAZIONE LODOVICO COSSANDI
CONVENZIONE PER LA VENDITA DI TAGLIANDINI ABBONAMENTO MENSILE PER PARCHEGGI NEI PRESSI DELLA STAZIONE FERROVIARIA	GC 129 DEL 24/08/2009	BAR CONDICIO
CONVENZIONE PER LA REALIZZAZIONE DELLA DOTE COMUNE PROGRAMMA FORMATIVO CON STAGE/TIROCCINIO PER GIOVANI DAI 18 AI 30 ANNI	GC 70 DEL 16/05/2011	ANCI LOMBARDIA
CONVENZIONE PER TIROCINIO STUDENTI	GC 45 DEL 25/12/2013	POLITECNICO DI MILANO
CONVENZIONI PER IL CONFERIMENTO DEL RUOLO DI GESTIONE APPALTANTE AL COMUNE DI BRESCIA AI FINI DELL'ESPLETAMENTO DELLA GARA D'AMBITO PER L'AFFIDAMENTO DEL SERVIZIO DI DISTRIBUZIONE DEL GAS NATURALE (DM 226/2011)	GC 59/2013	COMUNI FACENTI PARTE ATEM BRESCIA 3 CITTA'
CONVENZIONE REGOLANTE I RAPPORTI PER L'ISTALLAZIONE DI UN IMPIANTO PONTE RADIO SU TERRENO DI PROPRIETA' COMUNALE COMPRENDE ANCHE L'USO GRATUITO DELL'IMPIANTO DI ISTALLAZIONE DI ANTENNE RADIOFONICHE POLIZIA LOCALE E UFFICIO TECNICO	GC 66 DEL 02/04/2013	RADIO MONTORFANO SRL
CONVENZIONE CON LA SCUOLA PARITARIA S. ANDREA	CC 62 DEL 26.10.2017	SCUOLA PARITARIA S. ANDREA
CONVENZIONE CON LA SCUOLA PARITARIA GARIBALDI DUOMO	CC 62 DEL 26.10.2017	SCUOLA PARITARI GARIBALDI DUOMO
CONVENZIONE CON LA SCUOLA PARITARIA SCIOTTA LODETTO	CC 62 DEL 26.10.2017	SCUOLA PARITARIA SCIOTTA LODETTO
CONVENZIONE CON LA SCUOLA PARITARIA ROVATO CENTRO	CC 62 DEL 26.10.2017	SCUOLA PARITARIA ROVATO CENTRO
CONVENZIONE CON LA SCUOLA PARITARIA MATERNA DI CANOSSA	CC 62 DEL 26.10.2017	SCUOLA PARITARIAMATERNA DI CANOSSA
CONVENZIONE PER LA LOCALIZZAZIONE SUL TERRITORIO DEL COMUNE DI ROVATO DI SERVIZI DIVERSI EROGATI DALL'ASL	CC31 DEL 08/07/2013	ASL BRESCIA
CONVENZIONE PER LA GESTIONE SERVIZIO ASILO NIDO DUOMO	GC 223 DEL 30.10.2017	ASILO NIDO DI DUOMO
CONVENZIONE PER LA GESTIONE SERVIZIO ASILO NIDO ROVATO CENTRO	GC 223 DEL 30.10.2017	ASILO NIDO ROVATO CENTRO
CONVENZIONE PER LA GESTIONE DEI CAMPI DI CALCIO IN VIA CAMPOMAGGIORE ED IN VIA FRANCIACORTA N. 108	DET. 442 DEL 01/07/14	MONTORFANO ROVATO ASSOCIAZIONE SPORTIVA DILETTANTISTICA
CONVENZIONE PER L'ESERCIZIO CONGIUNTO DELLE FUNZIONI INERENTI IL DIRIGENTE DELL'AREA FINANZIARIA TRA I COMUNI DI ROVATO E DI GUSSAGO	CC 25/2014	COMUNE DI GUSSAGO
RINNOVO CONVENZIONE PER ADESIONE AL CST PROVINCIALE	CC 38 DEL 17/07/2014	PROVINCIA DI BRESCIA - CIT SETTORE INFORMATICA E TELEMATICA
CONVENZIONE PER LA GESTIONE DEL CAMPO DI RUGBY	DET. 519 DEL 20/08/2015	A.S. RUGBY ROVATO
CONVENZIONE PER ISCRIZIONE FERMO AMMINISTRATIVO	DET. 568 DEL 19/09/2015	AUTOMOBILE CLUB D' ITALIA - SERVIZIO GESTIONE PRA
CONVENZIONE PER IL SERVIZIO IN FORMA ASSOCIATA DELLA SEGRETERIA COMUNALE	CC 34 DEL 15/10/15; CC 33 DEL 19/07/16	COMUNE DI TRAVAGLIATO
CONVENZIONE PER LO SVOLGIMENTO DA PARTE DELLA PROVINCIA DI BRESCIA DELLE FUNZIONI DI STAZIONE APPALTANTE REP N. 36 IN CASO D'USO	CC 44 DEL 26/11/2015	PROVINCIA DI BRESCIA
CONVENZIONE PER LA REALIZZAZIONE DEL PROGETTO "MENZA SOLIDALE: RECUPERARE DONANDO"	GC 130 DEL 24/09/2015	DON CARLO ANGELINI E ASS. "UNO PER TUTTI"
CONVENZIONE GESTIONE PRATICHE BONUS TARIFFA SOCIALE FORNITURA DI ENERGIA ELETTRICA E GAS	DET. 167 DEL 24.02.17	CAF NAZIONALE DEL LAVORO SPA
CONVENZIONE GESTIONE PRATICHE BONUS TARIFFA SOCIALE FORNITURA DI ENERGIA ELETTRICA E GAS	DET. 59 DEL 20.01.17	CAFITALIA SRL
CONVENZIONE GESTIONE PRATICHE BONUS TARIFFA SOCIALE FORNITURA DI ENERGIA ELETTRICA E GAS	DET. 59 DEL 20.01.17	CAF 50 & PIU'

OGGETTO CONVENZIONE	ATTO AMMINISTRATIVO	CONTROPARTE
CONVENZIONE PER LO SVOLGIMENTO DA PARTE DELLA PROVINCIA DI BRESCIA DELLE FUNZIONI DI STAZIONE APPALTANTE	CC 44 DEL 26/11/2015	PROVINCIA DI BRESCIA
CONVENZIONE PER IL SERVIZIO IN FORMA ASSOCIATA DELLA SEGRETERIA COMUNALE.RINNOVO PERIODO 1.11.2016 AL 31.10.2020.CONVENZIONE PER IL SERVIZIO IN FORMA ASSOCIATA DELLA SEGRETERIA COMUNALE.RINNOVO PERIODO 1.11.2016 AL 31.10.2020.	CC N 33 19.07.2016	COMUNE TRAVAGLIATO
CONVENZIONE ISTITUZIONE NUOVO SISTEMA BIBLIOTECARIO CONSORTILE SUD OVEST BRESCIANO	CC 12/2016	COMUNI VARI
CONVENZIONE PER ACCESSO AI DATI FISCALI DEI CONTRIBUENTI AI FINI DELLA LOTTA ALL'EVASIONE DEI TRIBUTI STATALI E DELLA RISCOSSIONE	GC 106/2016	AGENZIA DELL'ENTRATE
CONVENZIONE PER LA MANUTENZIONE ORDINARIA DEL PARCO MONTENERO	DET 451 DEL 07/06/2016	ASSOCIAZIONE S. NICOLAS ONLUS
CONVENZIONE PER L'ESECUZIONE DELLA MANUTENZIONE ORDINARIA DEL VERDE PUBBLICO IN AREE DELLA FRAZIONE LODETTO	DET. 451 DEL 07/06/2016	ANA SEZIONE ROVATO - FRAZIONE LODETTO
CONVENZIONE PER TRASPORTO UTENTI SEGNALATI DA UFFICIO SERVIZI SOCIALI E PER INTERVENTI DURANTE MANIFESTAZIONI ORGANIZZATE DAL COMUNE	GC 27 DEL 04/02/2016	ROVATO SOCCORSO P.A.V. - ONLUS
CONVENZIONE TRA I COMUNI DI ROVATO E CAZZAGO S. MARTINO PER LA GESTIONE IN FORMA ASSOCIATA DELLE FUNZIONI E RELATIVI SERVIZI DI POLIZIA LOCALE: COSTITUZIONE DEL CORPO DI POLIZIA LOCALE INTERCOMUNALE DELLA FRANCIACORTA	CC 41 DEL 22/09/2016	COMUNE CAZZAGO S. MARTINO
CONVENZIONE PER L'ISTITUZIONE PUNTO CLIENTE DI SERVIZIO INPS PRESSO IL COMUNE DI ROVATO	GC190 DEL 17/10/2016	INPS
CONVENZIONE COLLETTIVA DI TIROCINIO EXTRACURRICOLARE	GC 182 DEL 26/09/2016	SOLCO BRESCIA
CONVENZIONE PER LA GESTIONE MINIALLOGGI PROTETTI PER ANZIANI	GC 150 DEL 18/07/2016	FONDAZIONE LUCINI CANTU'
CONVENZIONE PER LA MANUTENZIONE ORDINARIA DEL VERDE DEL SAGRATO DELLA CHIESA E AIULE ATTIGUE PARROCCHIA S. ANNA	DET. 451 DEL 07/06/2016	PARROCCHIA S. ANNA
CONVENZIONE PER LA VENDITA DI TAGLIANDINI ABBONAMENTO MENSILE PER PARCHEGGI NEI PRESSI DELLA STAZIONE FERROVIARIA	DET. 450 DEL 6/06/2016	BAR STAZIONE DI ROVATO
CONVENZIONE PER LA REALIZZAZIONE DEL PROGETTO "MENSA SOLIDALE: RECUPERARE DONANDO"	GC 216 del 28.11.2016	DON ANGELINI E ASSOCIAZIONE "UNO PER TUTTI"
CONVENZIONE PER IL SERVIZIO DI SOMMINISTRAZIONE PASTI PER PERSONE ANZIANE O IN DIFFICOLTA'	DET 883 DEL 29/11/2016	FONDAZIONE LUCINI CANTU'
CORSO PRATICANTATO PRESSO UFFICIO TECNICO COMUNE	GC 228 DEL 05/12/2016	COLLEGIO GEOMETRI DELLA PROVINCIA DI BRESCIA
CONVENZIONE GESTIONE PRATICHE BONUS TARIFFA SOCIALE FORNITURA DI ENERGIA ELETTRICA E GAS	DET. 59 DEL 20.01.17	CAF ACLI SRL
CONVENZIONE GESTIONE PRATICHE BONUS TARIFFA SOCIALE FORNITURA DI ENERGIA ELETTRICA E GAS	DET. 59 DEL 20.01.17	CAF CGIL LOMBARDIA SRL
CONVENZIONE GESTIONE PRATICHE BONUS TARIFFA SOCIALE FORNITURA DI ENERGIA ELETTRICA E GAS	DET. 59 DEL 20.01.17	CAF CGN SPA
CONVENZIONE GESTIONE PRATICHE BONUS TARIFFA SOCIALE FORNITURA DI ENERGIA ELETTRICA E GAS	DET. 59 DEL 20.01.17	CAF CISL SRL
CONVENZIONE GESTIONE PRATICHE BONUS TARIFFA SOCIALE FORNITURA DI ENERGIA ELETTRICA E GAS	DET. 59 DEL 20.01.17	CAF 50 & PIU'
CONVENZIONE GESTIONE PRATICHE BONUS TARIFFA SOCIALE FORNITURA DI ENERGIA ELETTRICA E GAS	DET. 59 DEL 20.01.17	CAF Italia Srl.
CONVENZIONE GESTIONE PRATICHE BONUS TARIFFA SOCIALE FORNITURA DI ENERGIA ELETTRICA E GAS	DET. 167 DEL 24.02.2017	CAF Nazionale del Lavoro SPA
CONVENZIONE PER IL MANTENIMENTO CANI RANDAGI CATTURATI NELL'AMBITO DEL COMUNE DOPO IL PERIODO DI OSSERVAZIONE	GC 19 DEL 30/01/2017	ATS BRESCIA
CONVENZIONE PER LA REALIZZAZIONE DEL PROGETTO " ON THE ROAD"	GC 134 DEL 16/02/2017	ASS. SOCIO EDUCATIVA RAGAZZI "ON THE ROAD"
CONVENZIONE TRA IL COMUNE DI ROVATO E L'ASSOCIAZIONE CULTURALE "IPERURANIO - IL MONDO DELLE IDEE" PER L'APERTURA STRAORDINARIA DELLA BIBLIOTECA COMUNALE C. CANTU'	GC 176 del 21.08.2017	ASSOCIAZIONE CULTURALE "IPERURANIO-IL MONDO DELLE IDEE"
CONVENZIONE CON LA SCUOLA DELL'INFANZIA DON SCIOTTA PER LA FORNITURA DEL SERVIZIO REFEZIONE SCOLASTICA PRIMARIA	GC 143 del 26.05.2017	SCUOLA DELL'INFANZIA DON SCIOTTA LODETTO

### 3 - INDICATORI ECONOMICI

L'analisi dello stato strutturale dell'Ente è effettuata attraverso una serie di indicatori che interessano aspetti diversi della gestione dell'Ente, definendo rapporti tra valori finanziari e fisici (ad esempio la pressione tributaria per abitante o la spesa corrente per abitante) o rapporti tra valori esclusivamente finanziari (ad esempio il grado di autonomia impositiva o il grado di autonomia finanziaria).

Le sezioni che seguono illustrano gli indicatori finanziari ed economici generali calcolati sui dati della gestione 2016; il raffronto con quelli relativi ai rendiconti 2015 e 2014 permette di valutare i risultati conseguiti dall'Amministrazione nel triennio appena trascorso, sebbene sia necessario tener conto della riclassificazione di alcune voci che rende tali valori non omogenei e quindi non perfettamente confrontabili.

#### 3.1 - GRADO DI AUTONOMIA FINANZIARIA

Le entrate correnti costituiscono le risorse destinate alla gestione dei servizi comunali; di questo importo complessivo le entrate tributarie ed extratributarie indicano la parte direttamente o indirettamente reperita dall'Ente. I trasferimenti correnti dello Stato, regione ed altri Enti formano invece le entrate derivate, quali risorse di terzi destinate a finanziare parte della gestione corrente.

Il grado di autonomia finanziaria rappresenta un indice della capacità dell'Ente di reperire con mezzi propri le risorse necessarie al finanziamento di tutte le spese di funzionamento dell'apparato comunale, erogazione di servizi ecc...

L'analisi dell'autonomia finanziaria assume una crescente rilevanza in un periodo di forte decentramento e di progressiva fiscalizzazione locale. Il sistema finanziario degli Enti locali, in passato basato prevalentemente sui trasferimenti statali, è ora basato sull'autonomia finanziaria dei Comuni, ossia sulla capacità dell'Ente di reperire, con mezzi propri, le risorse da destinare al soddisfacimento dei bisogni della collettività.

L'Ente per mantenere in essere i propri servizi istituzionali e non può contare sempre meno sui trasferimenti che gli derivano dallo Stato e da altri Enti pubblici; deve quindi focalizzare la propria attenzione sulle entrate proprie e sulla gestione di servizi in modo da realizzare il massimo delle economicità ed efficienza al fine di liberare risorse per altri servizi.

<i>INDICE</i>		<i>2016</i>	<i>2015</i>	<i>2014</i>
Autonomia Finanziaria=	Entrate Tributarie + Extratributarie	95,486%	96,103%	95,501%
	Entrate Correnti			

### 3.2 - PRESSIONE FISCALE LOCALE E RESTITUZIONE ERARIALE PRO-CAPITE

Sono indicatori che consentono di individuare l'onere che grava sul cittadino per usufruire dei servizi forniti dall'Ente.

INDICE		2016	2015	2014
Pressione entrate proprie pro-capite =	Entrate Tributarie + Extratributarie	641,12	659,68	642,99
	N.Abitanti			

INDICE		2016	2015	2014
Pressione tributaria pro-capite =	Entrate Tributarie	418,58	417,01	419,80
	N.Abitanti			

### 3.3 - GRADO DI RIGIDITÀ DEL BILANCIO

L'amministrazione dell'Ente nell'utilizzo delle risorse comunali è libera nella misura in cui il bilancio non è prevalentemente vincolato da impegni di spesa a lungo termine già assunti in precedenti esercizi. Conoscere, pertanto, il grado di rigidità del bilancio permette di individuare quale sia il margine di operatività per assumere nuove decisioni o iniziative economiche e finanziarie.

INDICE		2016	2015	2014
Rigidità strutturale=	Spese Personale + Rimborso mutui e interessi	27,145%	27,384%	24,253%
	Entrate Correnti			

Le spese fisse impegnate, per prassi, sono le spese del personale, le spese per il rimborso della quota capitale e interesse dei mutui. Quanto più il valore si avvicina all'unità tanto minori sono le possibilità di manovra dell'amministrazione che si trova con gran parte delle risorse correnti già utilizzate per il finanziamento delle spese per il personale e il rimborso della quota capitale e interessi dei mutui in scadenza.

In realtà, il grado di rigidità strutturale è notevolmente superiore all'indice sopra calcolato, in quanto sarebbero da considerare anche tutti i costi di funzionamento delle strutture (costi per consumo acqua, gas, energia elettrica, spese telefoniche, le imposte ecc..).



Volendo scomporre il grado di rigidità strutturale complessivo sopra evidenziato nelle due voci relative al costo del personale e al costo dei mutui si possono ottenere questi ulteriori indici:

<i>INDICE</i>		<i>2016</i>	<i>2015</i>	<i>2014</i>
Rigidità per costo personale=	Spese Personale	24,431%	23,775%	21,048%
	Entrate Correnti			

<i>INDICE</i>		<i>2016</i>	<i>2015</i>	<i>2014</i>
Rigidità per indebitamento=	Rimborso mutui e interessi	2,714%	3,609%	3,205%
	Entrate Correnti			

### 3.4 - GRADO DI RIGIDITÀ PRO-CAPITE

Come accennato precedentemente, per prassi, i principali fattori di rigidità a lungo termine sono il costo del personale ed il livello di indebitamento. Questi fattori devono essere riportati alla dimensione sociale del Comune individuandone la ricaduta diretta sul cittadino

<i>INDICE</i>		<i>2016</i>	<i>2015</i>	<i>2014</i>
Rigidità strutturale pro-capite=	Spese Personale + Rimborso mutui e interessi	182,26	187,97	179,84
	N.Abitanti			

<i>INDICE</i>		<i>2016</i>	<i>2015</i>	<i>2014</i>
Rigidità costo del personale pro-capite=	Spese Personale	164,04	163,20	154,58
	N.Abitanti			

<i>INDICE</i>		<i>2016</i>	<i>2015</i>	<i>2014</i>
Rigidità indebitamento pro-capite=	Rimborso mutui e interessi	18,22	24,77	25,262
	N.Abitanti			

### 3.5 - COSTO DEL PERSONALE

L'erogazione dei servizi è essenzialmente basata sulla struttura organizzativa dell'Ente, nella quale l'onere del personale assume un'importanza preponderante su ogni altro fattore produttivo impiegato.

Il costo del personale può essere visto come:

- parte del costo complessivo del totale delle spese correnti: in questo caso si evidenzia l'incidenza del costo del personale sul totale delle spese correnti del titolo 1°, oppure come costo medio pro-capite dato dal rapporto costo del personale/n° abitanti:
- rigidità costo del personale dato dal rapporto tra il totale delle spese per il personale e il totale delle entrate correnti; in pratica viene analizzato quanto delle entrate correnti è utilizzato per il finanziamento delle spese per il personale.

Gli indicatori sotto riportati, analizzano la spesa per il personale negli aspetti sopra descritti.

<i>INDICE</i>		<i>2016</i>	<i>2015</i>	<i>2014</i>
Incidenza spesa personale sulla spesa corrente=	Spesa Personale	26,540%	26,410%	25,468%
	Spese Correnti del titolo 1°			

<i>INDICE</i>		<i>2016</i>	<i>2015</i>	<i>2014</i>
Rigidità per costo personale pro-capite=	Spesa Personale	164,04	163,20	154,577
	N.Abitanti			

<i>INDICE</i>		<i>2016</i>	<i>2015</i>	<i>2014</i>
Rigidità per costo personale=	Spese Personale	24,431%	23,775%	21,048%
	Entrate Correnti			

## ANALISI STRATEGICA DELLE CONDIZIONI INTERNE

### 4 - SERVIZI PUBBLICI LOCALI

Ai sensi dell'articolo 112 del TUEL, sono servizi pubblici locali quelli di cui i cittadini usufruiscono, purché rivolti alla produzione di beni e utilità per le obiettive esigenze sociali e che tendono a promuovere lo sviluppo economico e civile delle comunità locali.

<i>Servizio</i>	<i>Modalità di svolgimento</i>	<i>Scadenza affidamento</i>
<i>Servizio energia e gestione elettrica degli edifici, degli impianti, della rete di illuminazione pubblica, gestione del calore ed efficientamento energetico .</i>	Affidamento tramite convezione Consip "Iren Mercato S.p.A."	30/04/2018
<i>Servizio illuminazione votiva alle sepolture</i>	Servizio appaltato a società esterna e il relativo provento incassato direttamente dal Comune	31/12/2017
<i>Servizio gestione aree di sosta a pagamento</i>	Gestione diretta	
<i>Servizio gestione palestre</i>	Gestione diretta	
<i>Servizi sociali, educativi, e integrativi della prima infanzia</i>	Affidamento tramite procedura aperta alla Società "CODESS S.c.s. Onlus"	31/07/2019
<i>Servizio di assistenza domiciliare per anziani, persone con disabilità e nuclei familiari in difficoltà.</i>	Affidamento voucherizzato sovracomunale – Comuni distretto di Chiari	
<i>Servizio di gestione impianti sportivi comunali</i>	Convenzioni in essere con realtà del territorio a seguito di procedure aperte: <ul style="list-style-type: none"> <li>• Campo rugby affidato ad "AS Rugby Rovato"</li> <li>• Campi di calcio affidati a "AS Montorfano Rovato"</li> </ul>	17/09/2031 30/06/2024
<i>Servizi comunali di supporto scolastico</i>	<ul style="list-style-type: none"> <li>• Servizio trasporto gestito direttamente</li> <li>• Mensa materna gestita direttamente</li> <li>• Mensa scolastica affidata con procedura aperta a "Sercar SpA"</li> </ul>	31/12/2018
<i>Servizio di gestione rifiuti solidi urbani</i>	Affidamento tramite procedura aperta ditta "Linea Gestione Srl"	07/04/2021
<i>Servizio gestione trasporto pubblico locale</i>	Servizio non gestito dal Comune ma garantito da altre Società territoriali	

**5 - ELENCO DEGLI ORGANISMI ED ENTI STRUMENTALI E SOCIETÀ CONTROLLATE E PARTECIPATE**

Come previsto dall'art. 3 commi 27, 28 e 29 della legge n. 244 del 27.12.2010, l'Ente ha approvato una delibera con cui ha provveduto ad definire le società partecipate, controllate e gli Enti strumentali facenti capo al gruppo Amministrazione Pubblica. Di seguito se ne riportano gli estremi identificativi.

**Elenco delle partecipazioni del Comune di Rovato al 31 ottobre 2017****PARTECIPAZIONI DIRETTE**

Codice fiscale società partecipata direttamente dal Comune	Ragione sociale / denominazione	Quota % di partecipazione detenuta direttamente dal Comune	Partecipate che rientrano nel "Gruppo Comune di Rovato"
00298360173	COGEME - SERVIZI PUBBLICI LOCALI S.P.A. IN BREVE COGEME S.P.A.	21,522%	SI

**PARTECIPAZIONI INDIRETTE (partecipate direttamente da COGEME SPA)**

Codice fiscale società partecipate indirettamente dal Comune	Ragione sociale / denominazione	Quota % di partecipazione detenuta direttamente dalla società partecipata direttamente dal Comune	Quota % detenuta indirettamente dal Comune	Partecipate che rientrano nel "Gruppo Comune di Rovato"
03372830988	COGEME NUOVE ENERGIE SRL	100,000%	21,522%	SI
03372840987	COGEME SERVIZI TERRITORIALI LOCALI SRL	100,000%	21,522%	SI
02903940985	GANDOVERE DEPURAZIONE SRL	96,000%	20,661%	SI
02944230982	ACQUE OVEST BRESCIANO DUE S.R.L. IN BREVE ANCHE A.O.B. DUE S.R.L. - non quotata	79,410%	17,091%	NO
01389070192	LINEA GROUP HOLDING S.P.A.	15,150%	3,261%	NO
11957540153	A2A S.P.A.	0,395%	0,085%	NO

**PARTECIPAZIONI INDIRETTE (partecipate indirettamente da COGEME SPA e direttamente da LINEA GROUP HOLDING SPA)**

Codice fiscale società partecipate indirettamente dal Comune	Ragione sociale / denominazione	Quota % di partecipazione detenuta direttamente dalla società partecipata indirettamente dal Comune	Quota % detenuta indirettamente e dalla società partecipata direttamente dal Comune	Quota % detenuta indirettamente dal Comune	Partecipate che rientrano nel "Gruppo Comune di Rovato"
01336340193	LINEA RETI IMPIANTI SRL	100,000%	15,150%	3,261%	NO
01426500193	LINEA GESTIONI SRL	100,000%	15,150%	3,261%	NO
01275720199	LINEA PIU' SPA	100,000%	15,150%	3,261%	NO
03022920171	LINEA AMBIENTE SRL	100,000%	15,150%	3,261%	NO
02130930171	LINEA ENERGIA SPA	100,000%	15,150%	3,261%	NO
01192580197	LINEA COM SRL	96,173%	14,570%	3,136%	NO
01341400198	LD RETI S.R.L.	90,850%	13,764%	2,962%	NO
01486690982	GREENAMBIENTE SRL	80,000%	12,120%	2,608%	NO
03172720967	MF WASTE SRL	51,000%	7,727%	1,663%	NO
01945070207	BLU GAS SRL IN LIQUIDAZIONE	48,220%	7,305%	1,572%	NO
02134230206	BLU GAS INFRASTRUTTURE SRL	27,510%	4,168%	0,897%	NO
02344270356	SINERGIA ITALIANE SRL IN LIQUIDAZIONE	14,920%	2,260%	0,486%	NO

**PARTECIPAZIONI INDIRETTE (partecipate indirettamente da COGEME SPA e direttamente da A.O.B. DUE SPA)**

Codice fiscale società partecipate indirettamente dal Comune	Ragione sociale / denominazione	Quota % di partecipazione detenuta direttamente dalla società partecipata indirettamente dal Comune	Quota % detenuta indirettamente e dalla società partecipata indirettamente e dal Comune	Quota % detenuta indirettamente dal Comune	Partecipate che rientrano nel "Gruppo Comune di Rovato"
03832490985	ACQUE BRESCIANE S.R.L. - non quotata	95,310%	75,686%	16,289%	NO

**Elenco degli enti e degli organismi strumentali, delle società controllate e partecipate al 31/10/2017 che rientrano nel "Gruppo Comune di Rovato"**

N.	Codice Fiscale	Denominazione	Note
1	82001610177	FONDAZIONE LUCINI CANTU' ONLUS	Ente in cui l'amministrazione comunale nomina la maggioranza dei componenti del Consiglio di Amministrazione
2	82001810173	FONDAZIONE DON CARLO ANGELINI ONLUS	Ente in cui l'amministrazione comunale nomina la maggioranza dei componenti del Consiglio di Amministrazione
3	91001920171	CIVICO CORPO BANDISTICO "L. PEZZANA" DI ROVATO	Ente in cui l'amministrazione comunale nomina la maggioranza dei componenti del Consiglio di Amministrazione
4	00298360173	COGEME - SERVIZI PUBBLICI LOCALI S.P.A. IN BREVE COGEME S.P.A.	Ente in cui l'amministrazione comunale possiede una partecipazione superiore 20%
5	03372830988	COGEME NUOVE ENERGIE SRL	Ente in cui l'amministrazione comunale possiede una partecipazione superiore 20%
6	03372840987	COGEME SERVIZI TERRITORIALI LOCALI SRL	Ente in cui l'amministrazione comunale possiede una partecipazione superiore 20%
7	02903940985	GANDOVERE DEPURAZIONE SRL	Ente in cui l'amministrazione comunale possiede una partecipazione superiore 20%

**Valutazione parametri di rilevanza enti facenti parte del "Gruppo Comune di Rovato" al 31/10/2017**

Voci Stato Patrimoniale e Conto Economico al 31/12/2016	CONTO DEL PATRIMONIO DEL COMUNE DI ROVATO	QUOTA 3% DI RILEVANZA	FONDAZIONE LUCINI CANTU' ONLUS	FONDAZIONE DON CARLO ANGELINI ONLUS	COGEME S.P.A.	COGEME NUOVE ENERGIE	COGEME STL SRL	GANDOVERE DEPURAZIONE SRL
<b>TOTALE DELL'ATTIVO</b>	€ 93.901.281,89	<b>€ 2.817.038,46</b>	€ 8.139.335,49	€ 1.959.508,91	€ 128.527.881,00	€ 10.445.712,00	€ 5.214.434,00	€ 26.539.271,00
<b>PATRIMONIO NETTO</b>	€ 83.333.959,33	<b>€ 2.500.018,78</b>	€ 5.114.596,94	€ 1.542.269,18	€ 80.870.406,00	€ 1.082.520,00	€ 2.672.520,00	€ 601.377,00
<b>TOTALE DEI RICAVI CARATTERISTICI</b>	€ 12.646.767,82	<b>€ 379.403,03</b>	€ 2.150.291,18	€ 14.180,78	€ 6.851.882,00	€ 1.593.878,00	€ 2.999.193,00	€ 4.447.805,00

Per quanto riguarda il **CIVICO CORPO BANDISTICO LUIGI PEZZANA ROVATO**, si rileva che tale ente ha una contabilità esclusivamente di tipo finanziario e comunque i dati contabili sono assolutamente irrilevanti ai fini del consolidamento dei bilanci (totale entrate 2016 = € 69.415,23; totale uscite comprensive delle spese in attesa di pagamento 2016 = € 65.171,86; avanzo di gestione al 31/12/2016 = € 4.243,37).

Per quanto riguarda la **FONDAZIONE DON CARLO ANGELINI ONLUS** si rileva che i dati contabili di tale ente sono irrilevanti secondo i parametri stabiliti dalla normativa.

**Elenco degli enti e degli organismi strumentali, delle società controllate e partecipate al 31/10/2017 che rientrano nel Bilancio consolidato 2018 del Comune di Rovato**

N.	Codice Fiscale	Denominazione
1	82001610177	FONDAZIONE LUCINI CANTU' ONLUS
2	00298360173	COGEME - SERVIZI PUBBLICI LOCALI S.P.A. IN BREVE COGEME S.P.A.
3	03372830988	COGEME NUOVE ENERGIE SRL
4	03372840987	COGEME SERVIZI TERRITORIALI LOCALI SRL
5	02903940985	GANDOVERE DEPURAZIONE SRL

## 6 - OPERE PUBBLICHE

### 6.1 - INVESTIMENTI PROGRAMMATI

### 6.2 - INVESTIMENTI IN CORSO DI REALIZZAZIONE E NON CONCLUSI

		RESIDUI AL 31.12.2017	PREVISIONI 2017	PREVISIONI 2018	PREVISIONI 2019	PREVISIONI 2020
Cap. 31515/2	MANUTENZIONE STRAORDINARIA IMMOBILI ISTITUZIONALI	3.750,00	20.000,00	40.000,00	40.000,00	40.000,00
Cap. 31515/5	MANUTENZIONE STRAORDINARIA IMMOBILI SCOLASTICI	18.673,67	118.500,00	71.000,00	75.000,00	45.000,00
Cap. 31515/6	MANUTENZIONE STRAORDINARIA CIMITERI	0,00	125.140,00	40.000,00	40.000,00	40.000,00
Cap. 31515/7	MANUTENZIONE STRAORDINARIA IMPIANTI SPORTIVI	14.161,02	45.800,00	51.600,00	54.600,00	41.700,00
Cap. 31515/8	MANUTENZIONE STRAORDINARIA ALTRI IMMOBILI	13.844,83	89.100,00	40.000,00	40.000,00	21.200,00
Cap. 31515/14	SOSTITUZIONE INFISSI SCUOLA SECONDARIA 1° GRADO	0,00	350.000,00	0,00	0,00	0,00
Cap. 31515/15	MANUTENZIONE STRAORDINARIA SALA CULTURALE	0,00	250.000,00	0,00	0,00	0,00
Cap. 31515/16	MANUTENZIONE STRAORDINARIA SCUOLA ELEMENTARE DEL CENTRO	0,00	288.000,00	0,00	0,00	0,00
Cap. 31560/1	INCARICHI PROFESSIONALI PER PROGETTAZIONI	0,00	80.000,00	30.000,00	30.000,00	30.000,00
Cap. 31560/2	INCARICHI PER PROGETTAZIONE LL.PP	81.544,80	87.888,80	0,00	0,00	0,00
Cap. 31850/1	ACQUISTO ARREDI AD USO UFFICI COMUNALI	0,00	5.000,00	5.000,00	5.000,00	5.000,00
Cap. 31850/2	ACQUISTI ATTREZZATURE INFORMATICHE	1.939,80	40.890,00	20.000,00	20.000,00	20.000,00
Cap. 31850/4	ACQUISTO ATTREZZATURE VARIE	0,00	10.000,00	10.000,00	60.000,00	60.000,00
Cap. 33150/7	ACQUISTO IMPIANTO VIDEOSORVEGLIANZA COMANDO POLIZIA LOCALE	0,00	68.088,00	0,00	0,00	0,00
Cap. 33150/8	ACQUISTO AUTOMEZZI PER POLIZIA LOCALE (FIN. FPV)	27.846,88	27.846,88	0,00	0,00	0,00
Cap. 33150/9	ACQUISTO AUTOMEZZI E ATTREZZATURE POLIZIA LOCALE (FIN. CONTR. REGIONE)	29.616,72	53.900,00	0,00	0,00	0,00

Cap. 34550/1	ARREDI SCOLASTICI	0,00	17.900,00	31.000,00	31.000,00	31.000,00
Cap. 34550/2	ACQUISTO PULMINI PER TRASPORTO SCOLASTICO	0,00	147.492,82	0,00	0,00	0,00
Cap. 34550/3	ACQUISTO ATTREZZATURE MENSE SCOLASTICHE	0,00	0,00	0,00	0,00	0,00
Cap. 35110/8	RISTRUTTURAZIONE TEATRO CIVICO	0,00	0,00	3.500.000,00	0,00	0,00
Cap. 36210/3	MESSA A NORMA SPOGLIATOI EX CAMPO RUGBY VIA EUROPA	45.426,70	45.426,70	0,00	0,00	0,00
Cap. 38110/1	MANUTENZIONE STRAORDINARIA E ASFALTATURE STRADE COMUNALI	0,00	50.000,00	350.000,00	350.000,00	350.000,00
Cap. 38110/2	MANUTENZIONE STRAORDINARIA STRADE E SISTEMAZIONE CENTRO	499.973,39	499.973,39	0,00	0,00	0,00
Cap. 38110/3	REALIZZAZIONE PONTE SPALTI DON MINZONI	0,00	600.000,00	0,00	0,00	0,00
Cap. 38110/4	RIFACIMENTO PIAZZETTA GIUDICE DI PACE E VIA CATTANEO	109.881,20	150.000,00	0,00	0,00	0,00
Cap. 38110/5	RIPAVIMENTAZIONE PIAZZA CAVOUR E VIA LAMARMORA	0,00	50.000,00	0,00	0,00	0,00
Cap. 38110/10	MANUTENZIONE STRAORDINARIA STRADE 2015	3.985,72	0,00	0,00	0,00	0,00
Cap. 38110/12	REALIZZAZIONE PARCHEGGIO BICICLETTE STAZIONE TRENORD	0,00	50.000,00	0,00	0,00	0,00
Cap. 38110/13	LAVORI PAVIMENTAZIONE AIUOLE VARIE	0,00	30.000,00	0,00	0,00	0,00
Cap. 38152/1	SEGNALETICA VERTICALE	0,00	14.000,00	55.000,00	55.000,00	55.000,00
Cap. 38210/1	REALIZZAZIONE IMPIANTI DI ILLUMINAZIONE PUBBLICA	6.913,44	14.000,00	80.000,00	80.000,00	80.000,00
Cap. 38210/2	POTENZIAMENTO ILLUMINAZIONE PUBBLICA	0,00	56.000,00	0,00	0,00	0,00
Cap. 39110/1	ACQUISTO DI AREE URBANIZZAZIONE ZONE VIA ISONZO	0,00	4.000,00	0,00	0,00	0,00
Cap. 39160/1	INCARICO PROFESSIONALE REDAZIONE P.G.T	12.667,70	19.167,70	0,00	0,00	0,00
Cap. 39310/1	RISTRUTTURAZIONE IMMOBILE VIA VANTINI (LOCALI PROTEZIONE CIVILE)	47.250,60	70.000,00	0,00	0,00	0,00
Cap. 39401/2	RIFACIMENTO VASCA LAMINAZIONE TORRENTE CARERA	0,00	0,00	0,00	1.200.000,00	120.000,00
Cap. 39401/3	TOMBINAMENTO CANALI VIA XXV APRILE, IV NOVEMBRE E FRAZIONI	58.886,69	250.000,00	0,00	0,00	0,00
Cap. 39550/2	AMPLIAMENTO ISOLA ECOLOGICA	0,00	100.000,00	0,00	0,00	0,00
Cap. 39610/1	MANUTENZIONE STRAORDINARIA VERDE PUBBLICO	0,00	110.000,00	60.000,00	60.000,00	60.000,00
Cap. 39610/2	INTERVENTI STRAORDINARI POTATURA E PIANTUMAZIONE VERDE	0,00	0,00	0,00	0,00	0,00

Cap. 39610/3	OPERE DI FORESTAZIONE ART. 43 COMMA 2 BIS LR12/05 - FINANZIATA CON 5% OO.UU	6.379,70	20.000,00	20.000,00	20.000,00	20.000,00
Cap. 39650/1	ACQUISTO MEZZI ED ATTREZZATURE PER MANUTENZIONE VERDE	3.175,41	8.656,26	25.006,26	32.006,26	0,00
Cap. 39650/3	ACQUISTO ATTREZZATURE PER PARCHI COMUNALI	21.240,20	89.503,60	0,00	0,00	0,00
Cap. 40410/1	OPERE ELIMINAZIONE BARRIERE ARCHITETTONICHE (FINANZIATO 10% URB. PRIMARIA E SECONDARIA)	12.000,00	12.000,00	24.000,00	30.000,00	30.000,00
Cap. 40510/3	MANUTENZIONE STRAORDINARIA CIMITERO SANT'ANDREA	1.492,44	0,00	0,00	0,00	0,00
	<b>TOTALE INTERVENTI IN CORSO DI REALIZZAZIONE E NON CONCLUSI</b>	<b>1.020.650,91</b>	<b>4.068.274,15</b>	<b>4.452.606,26</b>	<b>2.222.606,26</b>	<b>1.048.900,00</b>



## 7 - GESTIONE DEL PATRIMONIO

Il successivo prospetto riporta i principali aggregati che compongono le Immobilizzazioni sullo Stato Patrimoniale al 2016, anno dell'ultimo Rendiconto di Gestione approvato.

Voce di Stampa		2016	2015
	<b>B) IMMOBILIZZAZIONI</b>		
I	<u>Immobilizzazioni immateriali</u>		
1	costi di impianto e di ampliamento	0,00	0,00
2	costi di ricerca sviluppo e pubblicità	0,00	0,00
3	diritti di brevetto ed utilizzazione opere dell'ingegno	0,00	0,00
4	concessioni, licenze, marchi e diritti simile	0,00	0,00
5	avviamento	0,00	0,00
6	immobilizzazioni in corso ed acconti	0,00	0,00
9	altre	9.064,30	25.514,30
	<b>Totale immobilizzazioni immateriali</b>	<b>9.064,30</b>	<b>25.514,30</b>
II	<u>Immobilizzazioni materiali (3)</u>		
1	Beni demaniali	25.073.175,60	37.274.515,57
1.1	Terreni	0,00	0,00
1.2	Fabbricati	210.757,33	0,00
1.3	Infrastrutture	24.862.418,27	0,00
1.9	Altri beni demaniali	0,00	37.274.515,57
III 2	Altre immobilizzazioni materiali (3)	58.941.214,07	14.378.387,09
2.1	Terreni	28.389.105,76	402.377,56
a	di cui in leasing finanziario	0,00	0,00
2.2	Fabbricati	29.156.857,45	13.566.083,76
a	di cui in leasing finanziario	0,00	0,00
2.3	Impianti e macchinari	0,00	0,00
a	di cui in leasing finanziario	0,00	0,00
2.4	Attrezzature industriali e commerciali	318.693,86	230.492,53
2.5	Mezzi di trasporto	16.211,84	10.051,91
2.6	Macchine per ufficio e hardware	20.553,79	96.054,59
2.7	Mobili e arredi	47.190,32	46.388,45
2.8	Infrastrutture	932.370,90	0,00
2.9	Diritti reali di godimento	0,00	0,00
2.99	Altri beni materiali	60.230,15	26.938,29
3	Immobilizzazioni in corso ed acconti	398.859,94	398.859,94
	<b>Totale immobilizzazioni materiali</b>	<b>84.413.249,61</b>	<b>52.051.762,60</b>
IV	<u>Immobilizzazioni Finanziarie (1)</u>		
1	Partecipazioni in	906.957,50	906.957,50
a	imprese controllate	0,00	0,00

	<i>b</i>	imprese partecipate	906.957,50	906.957,50
	<i>c</i>	altri soggetti	0,00	0,00
2		Crediti verso	122.425,95	122.425,95
	<i>a</i>	altre amministrazioni pubbliche	0,00	0,00
	<i>b</i>	imprese controllate	0,00	0,00
	<i>c</i>	imprese partecipate	0,00	0,00
	<i>d</i>	altri soggetti	122.425,95	122.425,95
3		Altri titoli	0,00	0,00
		<b>Totale immobilizzazioni finanziarie</b>	<b>1.029.383,45</b>	<b>1.029.383,45</b>
		<b>TOTALE IMMOBILIZZAZIONI (B)</b>	<b>85.451.697,36</b>	<b>53.106.660,35</b>

## 8 - TRIBUTI E TARIFFE

### IUC

Dal 1° gennaio 2014 è in vigore l'Imposta Unica Comunale (IUC) che si compone dell'Imposta Municipale Propria (IMU), di natura patrimoniale, dovuta dal possessore di immobili, escluse le abitazioni principali, e di una componente riferita ai servizi, che si articola nel Tributo per i Servizi Indivisibili (TASI), a carico sia del possessore che dell'utilizzatore dell'immobile, e nella Tassa sui Rifiuti (TARI), destinata a finanziare i costi del servizio di raccolta e smaltimento dei rifiuti, a carico dell'utilizzatore.

La disciplina della IUC è contenuta nella legge 27 dicembre 2013, n. 147, (Legge di Stabilità per l'anno 2014) art. 1 comma 639 ed è stata integrata con il Regolamento per l'applicazione dell'imposta unica comunale (IUC).

### IMPOSTA MUNICIPALE PROPRIA (IMU)

L'IMU è dovuta dal possessore di immobili, esclusa l'abitazione principale e loro pertinenze (C2, C6 e C7 in misura di uno per tipologia) ad eccezione degli immobili di lusso (A1, A8 e A9), esclusi i fabbricati strumentali.

ALIQUOTE IMU ANNO 2018	
Aliquota prima casa e pertinenze (Cat A1 - A8 -A9 e relative pertinenze)	4 per mille
Aliquota altri fabbricati	9,8 per mille
Aliquota terreni agricoli	9,8 per mille
Aliquota aree fabbricabili	9,8 per mille

	ACCERTAMENTI 2016	COMPETENZA 2017	COMPETENZA 2018	COMPETENZA 2019	COMPETENZA 2020
Categoria 1010106 - Imposta municipale propria	3.254.631,54	3.200.000,00	3.160.000,00	3.160.000,00	3.160.000,00

### TRIBUTO PER I SERVIZI INDIVISIBILI (TASI)

La TASI è dovuta da chiunque possieda o detenga a qualsiasi titolo fabbricati e aree edificabili, come definiti ai sensi dell'imposta municipale propria (IMU), esclusa l'abitazione principale e loro pertinenze (C2, C6 e C7 in misura di uno per tipologia) ad eccezione degli immobili di lusso (A1, A8 e A9). La base imponibile è quella prevista per l'applicazione dell'imposta municipale propria (IMU).

ALIQUOTE TASI ANNO 2018	
Aliquota prima casa e pertinenze	1 per mille
Aliquota altri fabbricati	0,8 per mille
Aliquota fabbricati strumentali	0,8 per mille
Aliquota aree fabbricabili	0,8 per mille

	ACCERTAMENTI 2016	COMPETENZA 2017	COMPETENZA 2018	COMPETENZA 2019	COMPETENZA 2020
<b>Categoria 1010176 - Tassa sui servizi comunali (TASI)</b>	451.921,95	450.000,00	450.000,00	450.000,00	450.000,00

### TASSA SUI RIFIUTI (TARI)

Dal 1° gennaio 2014 in base all'art. 1 L. 27 dicembre 2013, n. 147 e s.m.i., è istituita in tutti i Comuni del territorio nazionale la tassa sui rifiuti (TARI), a copertura dei costi del servizio di raccolta e smaltimento dei rifiuti, a carico dell'utilizzatore, in sostituzione della TARES.

Presupposto per l'applicazione del tributo è il possesso o la detenzione, a qualsiasi titolo e anche di fatto, di locali o unità immobiliari suscettibili di produrre rifiuti urbani in qualità di utenze non domestiche.

La tariffa è determinata applicando alla superficie imponibile le tariffe per unità di superficie riferite alla tipologia di attività svolta, sulla base dei criteri determinati con il Regolamento per l'istituzione e l'applicazione della tassa sui rifiuti.

#### ALIQUOTE TARI ANNO 2018 - UTENZE DOMESTICHE

Occupanti	Quota fissa TARIFFA €/MQ.	Quota variabile TARIFFA PER NUCLEO FAMILIARE
1	0,29006	46,22804
2	0,34082	53,90189
3	0,3807	61,62198
4	0,41333	77,01591
5	0,44596	84,74987
6	0,47134	92,45608

#### ALIQUOTE TARI ANNO 2018- UTENZE NON DOMESTICHE

Categoria	Attività	Quota fissa TARIFFA €/MQ.	Quota variabile TARIFFA €/MQ.
1	MUSEI, BIBLIOTECHE, SCUOLE, ASSOCIAZIONI, LUOGHI DI CULTO	0,29984	0,70028
2	CINEMATOGRAFI E TEATRI	0,27735	0,66343
3	AUTORIMESSE E MAGAZZINI SENZA VENDITA DIRETTA	0,44975	1,0836
4	CAMPEGGI, DISTRIBUTORI CARBURANTI, IMPIANTI SPORTIVI	0,56219	1,39319
5	STABILIMENTI BALNEARI	0,38229	0,92143
6	ESPOSIZIONI, AUTOSALONI	0,38229	0,93617
7	ALBERGHI CON RISTORANTE	1,06442	2,57999

8	ALBERGHI SENZA RISTORANTE	0,71211	1,71754
9	CASE DI CURA E RIPOSO	0,74959	1,80599
10	OSPEDALI	0,80206	1,94605
11	UFFICI, AGENZIE, STUDI PROFESSIONALI	1,13938	2,7569
12	BANCHE E ISTITUTI DI CREDITO	0,43476	1,05411
13	NEGOZI DI ABBIGLIAMENTO, CALZATURE, LIBRERIE, CARTOLERIE, FERRAMENTA ED ALTRI BENI DUREVOLI	0,74209	1,80599
14	EDICOLA, FARMACIA, TABACCAIO, PLURILICENZE	1,34926	3,26553
15	NEGOZI PARTICOLARI QUALI FILATERIA, TENDE E TESSUTI, TAPPETI, CAPPELLI ED OMBRELLI, ANTIQUARIATO	0,62216	1,50377
16	BANCHI DI MERCATO BENI DUREVOLI	0,74959	4,97422
17	ATTIVITA' ARTIGIANALI TIPO BOTTEGHE: PARRUCCHIERE, BARBIERE, ESTETISTA	0,81705	1,98291
18	ATTIVITA' ARTIGIANALI TIPO BOTTEGHE: FALEGNAME, IDRAULICO, FABBRO, ELETTRICISTA	0,61466	1,49639
19	CARROZZERIA, AUTOFFICINA, ELETTRAUTO	0,81705	1,98291
20	ATTIVITA' INDUSTRIALI CON CAPANNONI DI PRODUZIONE	0,68962	1,66594
21	ATTIVITA' ARTIGIANALI DI PRODUZIONE BENI SPECIFICI	0,74959	1,65857
22	RISTORANTI, TRATTORIE, OSTERIE, PIZZERIE, PUB	4,17522	7,35666
23	MENSE, BIRRERIE, AMBURGHERIE	3,63551	6,12563
24	BAR, CAFFE', PASTICCERIA	2,96838	5,22632
25	SUPERMERCATO, PANE E PASTA, MACELLERIA, SALUMI E FORMAGGI, GENERI ALIMENTARI	1,51417	3,66359
26	PLURILICENZE ALIMENTARI E/O MISTE	1,15437	2,78639
27	ORTOFRUTTA, PESCHERIE, FIORI E PIANTE, PIZZA AL TAGLIO	5,37456	12,92206
28	IPERMERCATI DI GENERI MISTI	2,05388	4,75455
29	BANCHI DI MERCATO GENERI ALIMENTARI	2,29375	20,08707
30	DISCOTECHES, NIGHT CLUB	1,43172	3,46456

	ACCERTAMENTI 2016	COMPETENZA 2017	COMPETENZA 2018	COMPETENZA 2019	COMPETENZA 2020
<b>Categoria 1010151 - Tassa smaltimento rifiuti solidi urbani</b>	104,70	0,00	0,00	0,00	0,00
<b>Categoria 1010161 - Tributo comunale sui rifiuti e sui servizi</b>	2.067.146,00	2.104.754,00	2.054.694,00	2.057.738,00	2.057.738,00

**ADDIZIONALE COMUNALE IRPEF**

Nel quadro della fiscalità locale si colloca inoltre l'Addizionale Comunale IRPEF, tale risorsa deriva dalla base imponibile del reddito delle persone fisiche residenti sul territorio comunale. Si tratta tuttavia di un tributo che non viene gestito direttamente dall'ente impositore ma segue il regime principale dell'Imposta sulle persone fisiche, gestita e controllata direttamente dall'Agenzia delle Entrate. Questo tributo è soggetto al rischio di forti oscillazioni, in quanto è determinato sulla base del reddito prodotto dai lavoratori e che a sua volta è influenzato dalle dinamiche del mercato del lavoro. La complessità nella determinazione del gettito deriva anche dal fatto che soltanto a consuntivo è possibile verificare i gettiti previsti.

**ADDIZIONALE COMUNALE IRPEF - ANNO 2018**

Fascia di Reddito	Aliquota
Reddito fino a 15.000,00€	0,00%
Reddito oltre 15.000,01€	0,50%

	ACCERTAMENTI 2016	COMPETENZA 2017	COMPETENZA 2018	COMPETENZA 2019	COMPETENZA 2020
<b>Categoria 1010116 - Addizionale comunale IRPEF</b>	943.770,49	905.000,00	923.000,00	923.000,00	923.000,00

**TASSA OCCUPAZIONE SPAZI ED AREE PUBBLICHE (TOSAP)**

Sulla base del Decreto Legislativo 15 novembre 1993, n. 507 art. 38 e seguenti, la Tassa per l'occupazione di spazi ed aree pubbliche è il tributo dovuto per l'occupazione di spazi appartenenti a beni demaniali o al patrimonio indisponibile degli enti locali, come strade, corsi, piazze, aree private gravate da servitù di passaggio, spazi sovrastanti e sottostanti il suolo pubblico, comprese condutture e impianti, zone acquee adibite all'ormeggio di natanti in rivi e canali

	ACCERTAMENTI 2016	COMPETENZA 2017	COMPETENZA 2018	COMPETENZA 2019	COMPETENZA 2020
<b>Categoria 1010152 - Tassa occupazione spazi e aree pubbliche</b>	0,00	0,00	0,00	0,00	0,00

### IMPOSTA COMUNALE SULLA PUBBLICITÀ

Sulla base del Decreto Legislativo 15 novembre 1993, n. 507, l'imposta sulla pubblicità si applica alla diffusione di messaggi pubblicitari, attraverso forme di comunicazione visive e/o acustiche diverse da quelle assoggettate al diritto sulle pubbliche affissioni, in luoghi pubblici o aperti al pubblico o da tali luoghi percepibile. Ai fini dell'imposizione si considerano rilevanti i messaggi diffusi nell'esercizio di una attività economica allo scopo di promuovere la domanda di beni o servizi, ovvero finalizzati a migliorare l'immagine del soggetto pubblicizzato.

	ACCERTAMENTI 2016	COMPETENZA 2017	COMPETENZA 2018	COMPETENZA 2019	COMPETENZA 2020
<b>Categoria 1010153 - Imposta comunale sulla pubblicità e diritto sulle pubbliche affissioni</b>	218.288,58	204.000,00	204.000,00	204.000,00	204.000,00

### IMPOSTA DI SOGGIORNO

Secondo quanto stabilito dall'art. 4 del D.Lgs. 14 marzo 2011 e successive modificazioni, l'imposta di soggiorno è dovuta da coloro che alloggiano nelle strutture ricettive situate sul proprio territorio, da applicare sulla base del Regolamento Comunale .

	ACCERTAMENTI 2016	COMPETENZA 2017	COMPETENZA 2018	COMPETENZA 2019	COMPETENZA 2020
<b>Categoria 1010141 - Imposta di soggiorno</b>	0,00	0,00	0,00	0,00	0,00

### POLITICA TARIFFARIA DEI SERVIZI

Il sistema tariffario, diversamente dal tributario, è rimasto generalmente stabile nel tempo, garantendo così sia all'ente che al cittadino un quadro di riferimento duraturo, coerente e di facile comprensione. La disciplina di queste entrate è semplice ed attribuisce alla P.A. la possibilità o l'obbligo di richiedere al beneficiario il pagamento di una controprestazione. Le regole variano a seconda che si tratti di un servizio istituzionale piuttosto che a domanda individuale. L'ente disciplina con proprio regolamento la materia attribuendo a ciascun tipo di servizio una diversa articolazione della tariffa unita, dove ritenuto meritevole di intervento sociale, ad un sistema di abbattimento selettivo del costo per il cittadino.

## 9 - ANALISI PER PROGRAMMI DELLE NECESSITÀ FINANZIARIE

Di seguito esponiamo l'analisi delle spese del periodo del mandato, portando in evidenza la parte destinata alle spese correnti e quella destinata alle spese in conto capitale.

Missione/Programma		Spese correnti e di amm.to mutui	Spese in conto capitale	Totale
<b>01 - Servizi istituzionali, generali e di gestione</b>				
01 - Organi istituzionali	2018	308.335,00	0,00	308.335,00
	2019	251.635,00	0,00	251.635,00
	2020	252.585,00	0,00	252.585,00
02 - Segreteria generale	2018	564.135,88	0,00	564.135,88
	2019	552.686,00	0,00	552.686,00
	2020	546.186,00	0,00	546.186,00
03 - Gestione economica, finanziaria, programmazione e provveditorato	2018	866.177,00	0,00	866.177,00
	2019	767.087,00	0,00	767.087,00
	2020	767.087,00	0,00	767.087,00
04 - Gestione delle entrate tributarie e servizi fiscali	2018	152.062,00	0,00	152.062,00
	2019	151.837,00	0,00	151.837,00
	2020	151.837,00	0,00	151.837,00
05 - Gestione dei beni demaniali e patrimoniali	2018	92.649,00	12.500,00	105.149,00
	2019	94.680,00	10.000,00	104.680,00
	2020	94.780,00	0,00	94.780,00
06 - Ufficio tecnico	2018	734.228,80	143.000,00	877.228,80
	2019	720.245,00	148.000,00	868.245,00
	2020	684.245,00	35.000,00	719.245,00
07 - Elezioni e consultazioni popolari - Anagrafe e stato civile	2018	229.520,81	0,00	229.520,81
	2019	230.351,00	0,00	230.351,00
	2020	230.351,00	0,00	230.351,00
08 - Statistica e sistemi informativi	2018	152.440,00	0,00	152.440,00
	2019	152.440,00	0,00	152.440,00
	2020	152.440,00	0,00	152.440,00
10 - Risorse umane	2018	335.100,00	0,00	335.100,00
	2019	335.100,00	0,00	335.100,00
	2020	335.100,00	0,00	335.100,00
11 - Altri servizi generali	2018	97.400,00	0,00	97.400,00
	2019	97.400,00	0,00	97.400,00
	2020	97.400,00	0,00	97.400,00
<b>Totale Missione 01</b>	<b>2018</b>	<b>3.532.048,49</b>	<b>155.500,00</b>	<b>3.687.548,49</b>



	<b>2019</b>	<b>3.353.461,00</b>	<b>158.000,00</b>	<b>3.511.461,00</b>
	<b>2020</b>	<b>3.312.011,00</b>	<b>35.000,00</b>	<b>3.347.011,00</b>
<b>02 - Giustizia</b>				
01 - Uffici giudiziari	2018	1.000,00	0,00	1.000,00
	2019	0,00	0,00	0,00
	2020	0,00	0,00	0,00
<b>Totale Missione 02</b>	<b>2018</b>	<b>1.000,00</b>	<b>0,00</b>	<b>1.000,00</b>
	<b>2019</b>	<b>0,00</b>	<b>0,00</b>	<b>0,00</b>
	<b>2020</b>	<b>0,00</b>	<b>0,00</b>	<b>0,00</b>
<b>03 - Ordine pubblico e sicurezza</b>				
01 - Polizia locale e amministrativa	2018	772.131,85	0,00	772.131,85
	2019	782.529,00	0,00	782.529,00
	2020	782.529,00	0,00	782.529,00
<b>Totale Missione 03</b>	<b>2018</b>	<b>772.131,85</b>	<b>0,00</b>	<b>772.131,85</b>
	<b>2019</b>	<b>782.529,00</b>	<b>0,00</b>	<b>782.529,00</b>
	<b>2020</b>	<b>782.529,00</b>	<b>0,00</b>	<b>782.529,00</b>
<b>04 - Istruzione e diritto allo studio</b>				
01 - Istruzione prescolastica	2018	445.540,00	0,00	445.540,00
	2019	444.569,00	0,00	444.569,00
	2020	444.569,00	0,00	444.569,00
02 - Altri ordini di istruzione non universitaria	2018	405.281,00	308.900,00	714.181,00
	2019	405.281,00	115.800,00	521.081,00
	2020	405.281,00	70.800,00	476.081,00
06 - Servizi ausiliari all'istruzione	2018	375.673,23	0,00	375.673,23
	2019	372.682,00	0,00	372.682,00
	2020	372.682,00	0,00	372.682,00
07 - Diritto allo studio	2018	25.000,00	0,00	25.000,00
	2019	25.000,00	0,00	25.000,00
	2020	25.000,00	0,00	25.000,00
<b>Totale Missione 04</b>	<b>2018</b>	<b>1.251.494,23</b>	<b>308.900,00</b>	<b>1.560.394,23</b>
	<b>2019</b>	<b>1.247.532,00</b>	<b>115.800,00</b>	<b>1.363.332,00</b>
	<b>2020</b>	<b>1.247.532,00</b>	<b>70.800,00</b>	<b>1.318.332,00</b>
<b>05 - Tutela e valorizzazione dei beni e delle attività culturali</b>				
01 - Valorizzazione dei beni di interesse storico	2018	500,00	0,00	500,00
	2019	500,00	0,00	500,00
	2020	500,00	0,00	500,00
02 - Attività culturali e interventi diversi nel settore culturale	2018	309.546,00	268.400,00	577.946,00
	2019	333.002,00	19.100,00	352.102,00
	2020	333.002,00	3.519.100,00	3.852.102,00
<b>Totale Missione 05</b>	<b>2018</b>	<b>310.046,00</b>	<b>268.400,00</b>	<b>578.446,00</b>

	<b>2019</b>	<b>333.502,00</b>	<b>19.100,00</b>	<b>352.602,00</b>
	<b>2020</b>	<b>333.502,00</b>	<b>3.519.100,00</b>	<b>3.852.602,00</b>
<b>06 - Politiche giovanili, sport e tempo libero</b>				
01 - Sport e tempo libero	2018	144.400,00	87.500,00	231.900,00
	2019	144.400,00	50.000,00	194.400,00
	2020	144.400,00	5.000,00	149.400,00
02 - Giovani	2018	29.000,00	0,00	29.000,00
	2019	29.000,00	0,00	29.000,00
	2020	29.000,00	0,00	29.000,00
<b>Totale Missione 06</b>	<b>2018</b>	<b>173.400,00</b>	<b>87.500,00</b>	<b>260.900,00</b>
	<b>2019</b>	<b>173.400,00</b>	<b>50.000,00</b>	<b>223.400,00</b>
	<b>2020</b>	<b>173.400,00</b>	<b>5.000,00</b>	<b>178.400,00</b>
<b>07 - Turismo</b>				
01 - Sviluppo e valorizzazione del turismo	2018	7.000,00	0,00	7.000,00
	2019	7.000,00	0,00	7.000,00
	2020	7.000,00	0,00	7.000,00
<b>Totale Missione 07</b>	<b>2018</b>	<b>7.000,00</b>	<b>0,00</b>	<b>7.000,00</b>
	<b>2019</b>	<b>7.000,00</b>	<b>0,00</b>	<b>7.000,00</b>
	<b>2020</b>	<b>7.000,00</b>	<b>0,00</b>	<b>7.000,00</b>
<b>08 - Assetto del territorio ed edilizia abitativa</b>				
01 - Urbanistica e assetto del territorio	2018	135.697,75	20.000,00	155.697,75
	2019	128.987,00	20.000,00	148.987,00
	2020	128.987,00	10.000,00	138.987,00
02 - Edilizia residenziale pubblica e locale e piani di edilizia economico-popolare	2018	12.650,00	0,00	12.650,00
	2019	12.650,00	0,00	12.650,00
	2020	12.650,00	0,00	12.650,00
<b>Totale Missione 08</b>	<b>2018</b>	<b>148.347,75</b>	<b>20.000,00</b>	<b>168.347,75</b>
	<b>2019</b>	<b>141.637,00</b>	<b>20.000,00</b>	<b>161.637,00</b>
	<b>2020</b>	<b>141.637,00</b>	<b>10.000,00</b>	<b>151.637,00</b>
<b>09 - Sviluppo sostenibile e tutela del territorio e dell'ambiente</b>				
02 - Tutela, valorizzazione e recupero ambientale	2018	189.465,00	132.006,26	321.471,26
	2019	163.552,00	137.306,26	300.858,26
	2020	163.552,00	36.600,00	200.152,00
03 - Rifiuti	2018	1.820.542,00	250.000,00	2.070.542,00
	2019	1.820.542,00	0,00	1.820.542,00
	2020	1.820.542,00	0,00	1.820.542,00
<b>Totale Missione 09</b>	<b>2018</b>	<b>2.010.007,00</b>	<b>382.006,26</b>	<b>2.392.013,26</b>
	<b>2019</b>	<b>1.984.094,00</b>	<b>137.306,26</b>	<b>2.121.400,26</b>
	<b>2020</b>	<b>1.984.094,00</b>	<b>36.600,00</b>	<b>2.020.694,00</b>

<b>10 - Trasporti e diritto alla mobilità</b>				
05 - Viabilità e infrastrutture stradali	2018	545.000,00	1.390.000,00	1.935.000,00
	2019	545.000,00	125.000,00	670.000,00
	2020	545.000,00	100.000,00	645.000,00
<b>Totale Missione 10</b>	<b>2018</b>	<b>545.000,00</b>	<b>1.390.000,00</b>	<b>1.935.000,00</b>
	<b>2019</b>	<b>545.000,00</b>	<b>125.000,00</b>	<b>670.000,00</b>
	<b>2020</b>	<b>545.000,00</b>	<b>100.000,00</b>	<b>645.000,00</b>
<b>11 - Soccorso civile</b>				
01 - Sistema di protezione civile	2018	28.205,00	0,00	28.205,00
	2019	28.205,00	0,00	28.205,00
	2020	28.205,00	0,00	28.205,00
<b>Totale Missione 11</b>	<b>2018</b>	<b>28.205,00</b>	<b>0,00</b>	<b>28.205,00</b>
	<b>2019</b>	<b>28.205,00</b>	<b>0,00</b>	<b>28.205,00</b>
	<b>2020</b>	<b>28.205,00</b>	<b>0,00</b>	<b>28.205,00</b>
<b>12 - Diritti sociali, politiche sociali e famiglia</b>				
01 - Interventi per l'infanzia e i minori e per asili nido	2018	460.500,00	0,00	460.500,00
	2019	460.500,00	0,00	460.500,00
	2020	460.500,00	0,00	460.500,00
02 - Interventi per la disabilità	2018	656.500,00	12.000,00	668.500,00
	2019	656.500,00	13.500,00	670.000,00
	2020	656.500,00	13.500,00	670.000,00
03 - Interventi per gli anziani	2018	204.800,00	0,00	204.800,00
	2019	204.800,00	0,00	204.800,00
	2020	204.800,00	0,00	204.800,00
04 - Interventi per soggetti a rischio di esclusione sociale	2018	228.000,00	0,00	228.000,00
	2019	228.000,00	0,00	228.000,00
	2020	228.000,00	0,00	228.000,00
05 - Interventi per le famiglie	2018	76.300,00	0,00	76.300,00
	2019	76.400,00	0,00	76.400,00
	2020	76.500,00	0,00	76.500,00
06 - Interventi per il diritto alla casa	2018	6.000,00	0,00	6.000,00
	2019	6.000,00	0,00	6.000,00
	2020	6.000,00	0,00	6.000,00
07 - Programmazione e governo della rete dei servizi sociosanitari e sociali	2018	366.937,00	0,00	366.937,00
	2019	370.708,00	0,00	370.708,00
	2020	370.708,00	0,00	370.708,00
09 - Servizio necroscopico e cimiteriale	2018	70.891,00	90.000,00	160.891,00
	2019	70.851,00	50.000,00	120.851,00
	2020	70.851,00	5.000,00	75.851,00

<b>Totale Missione 12</b>	<b>2018</b>	<b>2.069.928,00</b>	<b>102.000,00</b>	<b>2.171.928,00</b>
	<b>2019</b>	<b>2.073.759,00</b>	<b>63.500,00</b>	<b>2.137.259,00</b>
	<b>2020</b>	<b>2.073.859,00</b>	<b>18.500,00</b>	<b>2.092.359,00</b>
<b>14 - Sviluppo economico e competitività</b>				
02 - Commercio - reti distributive - tutela dei consumatori	2018	157.430,00	0,00	157.430,00
	2019	156.950,00	0,00	156.950,00
	2020	156.950,00	0,00	156.950,00
04 - Reti e altri servizi di pubblica utilità	2018	1.707.742,10	0,00	1.707.742,10
	2019	1.709.831,00	0,00	1.709.831,00
	2020	1.709.831,00	0,00	1.709.831,00
<b>Totale Missione 14</b>	<b>2018</b>	<b>1.865.172,10</b>	<b>0,00</b>	<b>1.865.172,10</b>
	<b>2019</b>	<b>1.866.781,00</b>	<b>0,00</b>	<b>1.866.781,00</b>
	<b>2020</b>	<b>1.866.781,00</b>	<b>0,00</b>	<b>1.866.781,00</b>
<b>20 - Fondi e accantonamenti</b>				
01 - Fondo di riserva	2018	40.557,80	0,00	40.557,80
	2019	43.068,00	0,00	43.068,00
	2020	42.173,00	0,00	42.173,00
02 - Fondo crediti dubbia esigibilità'	2018	527.522,00	0,00	527.522,00
	2019	620.545,00	0,00	620.545,00
	2020	620.545,00	0,00	620.545,00
03 - Altri Fondi	2018	3.000,00	0,00	3.000,00
	2019	3.000,00	0,00	3.000,00
	2020	3.000,00	0,00	3.000,00
<b>Totale Missione 20</b>	<b>2018</b>	<b>571.079,80</b>	<b>0,00</b>	<b>571.079,80</b>
	<b>2019</b>	<b>666.613,00</b>	<b>0,00</b>	<b>666.613,00</b>
	<b>2020</b>	<b>665.718,00</b>	<b>0,00</b>	<b>665.718,00</b>
<b>50 - Debito pubblico</b>				
01 - Quota interessi ammortamento mutui e prestiti obbligazionari	2018	106.695,00	0,00	106.695,00
	2019	98.000,00	0,00	98.000,00
	2020	88.930,00	0,00	88.930,00
02 - Quota capitale ammortamento mutui e prestiti obbligazionari	2018	362.088,00	0,00	362.088,00
	2019	364.423,00	0,00	364.423,00
	2020	374.538,00	0,00	374.538,00
<b>Totale Missione 50</b>	<b>2018</b>	<b>468.783,00</b>	<b>0,00</b>	<b>468.783,00</b>
	<b>2019</b>	<b>462.423,00</b>	<b>0,00</b>	<b>462.423,00</b>
	<b>2020</b>	<b>463.468,00</b>	<b>0,00</b>	<b>463.468,00</b>
<b>Totale Generale</b>	<b>2018</b>	<b>13.753.643,22</b>	<b>2.714.306,26</b>	<b>16.467.949,48</b>
	<b>2019</b>	<b>13.665.936,00</b>	<b>688.706,26</b>	<b>14.354.642,26</b>
	<b>2020</b>	<b>13.624.736,00</b>	<b>3.795.000,00</b>	<b>17.419.736,00</b>

Risulta evidente lo sforzo effettuato dall'Ente per la riduzione di tale poste, nel rispetto delle linee programmatiche comunitarie e nazionali.

#### 11 - analisi per CATEGORIA delle RISORSE finanziarie

Il seguente prospetto riporta l'articolazione delle previsioni di Entrata del periodo del mandato, evidenziando il basso impatto dei Trasferimenti Correnti rispetto al totale delle Entrate, indice di autonomia finanziaria nel reperimento delle risorse.

	2018	2019	2020
<b>Titolo 0 - Avanzo di amministrazione</b>			
<b>Tipologia 0000 - .</b>			
0000000 - .	728.987,22	152.026,00	152.026,00
<b>Totale Tipologia 0000</b>	<b>728.987,22</b>	<b>152.026,00</b>	<b>152.026,00</b>
<b>Totale Titolo 0</b>	<b>728.987,22</b>	<b>152.026,00</b>	<b>152.026,00</b>
<b>Titolo 1 - Entrate correnti di natura tributaria,contributiva e perequativa</b>			
<b>Tipologia 0101 - Imposte tasse e proventi assimilati</b>			
1010106 - Imposta municipale propria	3.510.000,00	3.510.000,00	3.510.000,00
1010108 - Imposta comunale sugli immobili (ICI)	1.000,00	0,00	0,00
1010116 - Addizionale comunale IRPEF	923.000,00	923.000,00	923.000,00
1010151 - Tassa smaltimento rifiuti solidi urbani	2.144.694,00	2.132.738,00	2.132.738,00
1010153 - Imposta comunale sulla pubblicità e diritto sulle pubbliche affissioni	204.000,00	204.000,00	204.000,00
1010161 - Tributo comunale sui rifiuti e sui servizi	45.000,00	35.000,00	35.000,00
1010176 - Tributo per i servizi indivisibili (TASI)	480.000,00	480.000,00	480.000,00
<b>Totale Tipologia 0101</b>	<b>7.307.694,00</b>	<b>7.284.738,00</b>	<b>7.284.738,00</b>
1030101 - Fondi perequativi dallo Stato	865.046,00	865.046,00	865.046,00
<b>Totale Tipologia 0301</b>	<b>865.046,00</b>	<b>865.046,00</b>	<b>865.046,00</b>
<b>Totale Titolo 1</b>	<b>8.172.740,00</b>	<b>8.149.784,00</b>	<b>8.149.784,00</b>
<b>Titolo 2 - Trasferimenti correnti</b>			
<b>Tipologia 0101 - Trasferimenti correnti da Amministrazioni pubbliche</b>			
2010101 - Trasferimenti correnti da Amministrazioni Centrali	226.106,00	157.306,00	116.106,00
2010102 - Trasferimenti correnti da Amministrazioni Locali	379.277,00	379.277,00	379.277,00
<b>Totale Tipologia 0101</b>	<b>605.383,00</b>	<b>536.583,00</b>	<b>495.383,00</b>
2010401 - Trasferimenti correnti da Istituzioni Sociali Private	25.590,00	0,00	0,00
<b>Totale Tipologia 0104</b>	<b>25.590,00</b>	<b>0,00</b>	<b>0,00</b>
<b>Totale Titolo 2</b>	<b>630.973,00</b>	<b>536.583,00</b>	<b>495.383,00</b>
<b>Titolo 3 - Entrate extratributarie</b>			
<b>Tipologia 0100 - Vendita di beni e servizi e proventi derivanti dalla gestione dei beni</b>			
3010100 - Vendita di beni	1.690.000,00	1.690.000,00	1.690.000,00
3010200 - Entrate dalla vendita e dall'erogazione di servizi	1.171.272,00	1.171.272,00	1.171.272,00

3010300 - Proventi derivanti dalla gestione dei beni	1.068.521,00	519.521,00	519.521,00
<b>Totale Tipologia 0100</b>	<b>3.929.793,00</b>	<b>3.380.793,00</b>	<b>3.380.793,00</b>
3020200 - Entrate da famiglie derivanti dall'attività di controllo e repressione delle irregolarità e degli illeciti	511.000,00	511.000,00	511.000,00
<b>Totale Tipologia 0200</b>	<b>511.000,00</b>	<b>511.000,00</b>	<b>511.000,00</b>
3030300 - Altri interessi attivi	600,00	600,00	600,00
<b>Totale Tipologia 0300</b>	<b>600,00</b>	<b>600,00</b>	<b>600,00</b>
3040200 - Entrate derivanti dalla distribuzione di dividendi	154.150,00	154.150,00	154.150,00
<b>Totale Tipologia 0400</b>	<b>154.150,00</b>	<b>154.150,00</b>	<b>154.150,00</b>
3050100 - Indennizzi di assicurazione	10.000,00	10.000,00	10.000,00
3050200 - Rimborsi in entrata	56.000,00	56.000,00	56.000,00
3059900 - Altre entrate correnti n.a.c.	215.000,00	215.000,00	215.000,00
<b>Totale Tipologia 0500</b>	<b>281.000,00</b>	<b>281.000,00</b>	<b>281.000,00</b>
<b>Totale Titolo 3</b>	<b>4.876.543,00</b>	<b>4.327.543,00</b>	<b>4.327.543,00</b>
<b>Titolo 4 - Entrate in conto capitale</b>			
<b>Tipologia 0200 - Contributi agli investimenti</b>			
4020100 - Contributi agli investimenti da amministrazioni pubbliche	96.123,00	0,00	0,00
4020300 - Contributi agli investimenti da Imprese	93.706,26	93.706,26	0,00
<b>Totale Tipologia 0200</b>	<b>189.829,26</b>	<b>93.706,26</b>	<b>0,00</b>
4031200 - Altri trasferimenti in conto capitale da Imprese	1.237.754,00	180.000,00	3.680.000,00
<b>Totale Tipologia 0300</b>	<b>1.237.754,00</b>	<b>180.000,00</b>	<b>3.680.000,00</b>
4040100 - Alienazione di beni materiali	25.000,00	0,00	0,00
4040200 - Cessione di Terreni e di beni materiali non prodotti	100.000,00	100.000,00	0,00
<b>Totale Tipologia 0400</b>	<b>125.000,00</b>	<b>100.000,00</b>	<b>0,00</b>
4050100 - Permessi di costruire	410.000,00	815.000,00	615.000,00
<b>Totale Tipologia 0500</b>	<b>410.000,00</b>	<b>815.000,00</b>	<b>615.000,00</b>
<b>Totale Titolo 4</b>	<b>1.962.583,26</b>	<b>1.188.706,26</b>	<b>4.295.000,00</b>
<b>Titolo 6 - Accensione di prestiti</b>			
<b>Tipologia 0300 - Accensione Mutui e altri finanziamenti a medio lungo termine</b>			
6030100 - Finanziamenti a medio lungo termine	96.123,00	0,00	0,00
<b>Totale Tipologia 0300</b>	<b>96.123,00</b>	<b>0,00</b>	<b>0,00</b>
<b>Totale Titolo 6</b>	<b>96.123,00</b>	<b>0,00</b>	<b>0,00</b>
<b>Titolo 7 - Anticipazioni da istituto tesoriere/cassiere</b>			
<b>Tipologia 0100 - Anticipazioni da istituto tesoriere/cassiere</b>			
7010100 - Anticipazioni da istituto tesoriere/cassiere	100.000,00	100.000,00	100.000,00
<b>Totale Tipologia 0100</b>	<b>100.000,00</b>	<b>100.000,00</b>	<b>100.000,00</b>
<b>Totale Titolo 7</b>	<b>100.000,00</b>	<b>100.000,00</b>	<b>100.000,00</b>
<b>Titolo 9 - Entrate per conto di terzi e partite di giro</b>			
<b>Tipologia 0100 - Entrate per partite di giro</b>			
9010100 - Altre ritenute	1.000.000,00	1.000.000,00	1.000.000,00

9010200 - Ritenute su redditi da lavoro dipendente	920.000,00	920.000,00	920.000,00
9010300 - Ritenute su redditi da lavoro autonomo	200.000,00	200.000,00	200.000,00
9019900 - Altre entrate per partite di giro	170.000,00	170.000,00	170.000,00
<b>Totale Tipologia 0100</b>	<b>2.290.000,00</b>	<b>2.290.000,00</b>	<b>2.290.000,00</b>
9020100 - Rimborsi per acquisto di beni e servizi per conto terzi	580.000,00	580.000,00	580.000,00
9020400 - Depositi di/presso terzi	40.000,00	40.000,00	40.000,00
<b>Totale Tipologia 0200</b>	<b>620.000,00</b>	<b>620.000,00</b>	<b>620.000,00</b>
<b>Totale Titolo 9</b>	<b>2.910.000,00</b>	<b>2.910.000,00</b>	<b>2.910.000,00</b>
<b>Totale generale</b>	<b>19.477.949,48</b>	<b>17.364.642,26</b>	<b>20.429.736,00</b>

## 10 - REPERIMENTO E IMPIEGO DI RISORSE STRAORDINARIE

Questa sezione riporta le Entrate e le Spese indicate come non ricorrenti, identificabili quindi come limitate a uno o più esercizi e non previste a regime, come da indicazioni sull'allegato 7 del D.Lgs. 118/11.

### 10.1 - ENTRATE STRAORDINARIE

	2018	2019	2020
<b>Titolo 3 - Entrate extratributarie</b>			
<b>Tipologia 0100 - Vendita di beni e servizi e proventi derivanti dalla gestione dei beni</b>			
3010300 - Proventi derivanti dalla gestione dei beni	549.000,00	0,00	0,00
<b>Totale Tipologia 0100</b>	<b>549.000,00</b>	<b>0,00</b>	<b>0,00</b>
3050200 - Rimborsi in entrata	2.000,00	2.000,00	2.000,00
<b>Totale Tipologia 0500</b>	<b>2.000,00</b>	<b>2.000,00</b>	<b>2.000,00</b>
<b>Totale Titolo 3</b>	<b>551.000,00</b>	<b>2.000,00</b>	<b>2.000,00</b>
<b>Titolo 4 - Entrate in conto capitale</b>			
<b>Tipologia 0500 - Altre entrate in conto capitale</b>			
4050100 - Permessi di costruire	27.500,00	300.000,00	100.000,00
<b>Totale Tipologia 0500</b>	<b>27.500,00</b>	<b>300.000,00</b>	<b>100.000,00</b>
<b>Totale Titolo 4</b>	<b>27.500,00</b>	<b>300.000,00</b>	<b>100.000,00</b>
<b>TOTALE ENTRATE STRAORDINARIE</b>	<b>578.500,00</b>	<b>302.000,00</b>	<b>102.000,00</b>

### 10.2 - SPESE STRAORDINARIE

	2018	2019	2020
<b>TOTALE SPESE STRAORDINARIE</b>	<b>0,00</b>	<b>0,00</b>	<b>0,00</b>



## 11 - ANDAMENTO E SOSTENIBILITÀ DELL'INDEBITAMENTO

### 11.1 - INDEBITAMENTO A MEDIO/LUNGO TERMINE

Il seguente studio evidenzia l'andamento dell'indebitamento nell'arco temporale di riferimento della Sezione Strategica e l'incidenza degli interessi in rapporto al totale delle entrate correnti.

Come si può notare, l'intenzione dell'Ente è quella di migliorare progressivamente tali risultati.

	Andamento delle quote capitale e interessi				
	2016	2017	2018	2019	2020
<i>Quota Interessi</i>	126.026,74	114.048,52	106.695,00	98.000,00	88.930,00
<i>Quota Capitale</i>	340.851,70	329.104,24	362.088,00	364.423,00	374.538,00
<b><i>Totale</i></b>	<b>466.878,44</b>	<b>443.152,76</b>	<b>468.783,00</b>	<b>462.423,00</b>	<b>463.468,00</b>

	Incidenza degli interessi sulle entrate correnti				
	2016	2017	2018	2019	2020
<i>Quota Interessi</i>	126.026,74	114.048,52	106.695,00	98.000,00	88.930,00
<i>Entrate Correnti</i>	14.566.126,23	11.865.698,65	13.680.256,00	13.013.910,00	12.972.710,00
<b><i>% su Entrate Correnti</i></b>	<b>0,87%</b>	<b>0,96%</b>	<b>0,78%</b>	<b>0,75%</b>	<b>0,00%</b>
<i>Limite art 204 TUEL</i>	10%	10%	10%	10%	10%

### 11.2 - INDEBITAMENTO A BREVE TERMINE

La capacità di indebitamento a breve termine è normata dall'art. 222 del D.Lgs. n. 267/2000 il quale stabilisce che un Ente può attivare un'anticipazione di cassa presso il Tesoriere nei limiti dei 3/12 dei primi tre titoli dell'entrata accertata nel penultimo anno precedente.

	Competenza 2017	Competenza 2018	Competenza 2019	Competenza 2020
<i>Entrate Titolo VII</i>	500.000,00	100.000,00	100.000,00	100.000,00
<i>Spese Titolo V</i>	500.000,00	100.000,00	100.000,00	100.000,00
<b><i>Saldo</i></b>	<b>0,00</b>	<b>0,00</b>	<b>0,00</b>	<b>0,00</b>

## 12 - EQUILIBRI DI BILANCIO E DI CASSA

L'art. 162, comma 6, del TUEL impone che il totale delle entrate correnti (i primi 3 titoli delle entrate, ovvero: tributarie, da trasferimenti correnti ed entrate extratributarie) e del fondo pluriennale vincolato di parte corrente stanziato in entrata sia almeno sufficiente a garantire la copertura delle spese correnti (titolo 1) e delle spese di rimborso della quota capitale dei mutui e dei prestiti contratti dall'Ente.

Tale equilibrio è definito equilibrio di parte corrente. L'eventuale saldo positivo di parte corrente è destinato al finanziamento delle spese di investimento.

All'equilibrio di parte corrente possono concorrere anche entrate diverse dalle entrate correnti (entrate straordinarie) nei soli casi espressamente previsti da specifiche norme di legge.

### 12.1 - EQUILIBRI DI BILANCIO

EQUILIBRIO ECONOMICO FINANZIARIO		2018	2019	2020
Fondo di cassa all'inizio dell'esercizio		3.874.615,07	0,00	0,00
A) Fondo pluriennale vincolato di entrata per spese correnti	(+)	150.887,22	152.026,00	152.026,00
AA) Recupero disavanzo di amministrazione esercizio precedente	(-)	0,00	0,00	0,00
B) Entrate Titoli 1.00 - 2.00 - 3.00	(+)	13.680.256,00	13.013.910,00	12.972.710,00
<i>di cui per estinzione anticipata di prestiti</i>		0,00	0,00	0,00
C) Entrate Titolo 4.02 06 - Contributi agli investimenti direttamente destinati al rimborso dei prestiti da amministrazioni pubbliche	(+)	0,00	0,00	0,00
D) Spese Titolo 1.00- Spese correnti	(-)	13.391.555,22	13.301.513,00	13.250.198,00
<i>di cui fondo pluriennale vincolato</i>		152.026,00	152.026,00	152.026,00
<i>di cui fondo crediti di dubbia esigibilità</i>		527.522,00	620.545,00	620.545,00
E) Spese Titolo 2.04 - Altri trasferimenti in conto capitale	(-)	0,00	0,00	0,00
F) Spese Titolo 4.00 - Quote di capitale amm.to dei mutui e prestiti obbligazionari	(-)	362.088,00	364.423,00	374.538,00
<i>di cui per estinzione anticipata di prestiti</i>		0,00	0,00	0,00
<i>di cui Fondo anticipazioni di liquidità (DL 35/2013 e successive modifiche e rifinanziamenti)</i>		0,00	0,00	0,00
<b>G) Somma finale (G=A-AA+B+C-D-E-F)</b>		<b>77.500,00</b>	<b>-500.000,00</b>	<b>-500.000,00</b>
H) Utilizzo avanzo di amministrazione per spese correnti	(+)	0,00	0,00	0,00
<i>di cui per estinzione anticipata di prestiti</i>		0,00	0,00	0,00
I) Entrate di parte capitale destinate a spese correnti in base a specifiche disposizioni di legge o dei principi contabili	(+)	372.500,00	500.000,00	500.000,00
<i>di cui per estinzione anticipata di prestiti</i>		0,00	0,00	0,00
L) Entrate di parte corrente destinate a spese di investimento in base a specifiche disposizioni di legge o dei principi contabili	(-)	450.000,00	0,00	0,00
M) Entrate da accensione di prestiti destinate a estinzione anticipata dei prestiti	(+)	0,00	0,00	0,00
<b>EQUILIBRIO DI PARTE CORRENTE (O=G+H+I-L+M)</b>		<b>0,00</b>	<b>0,00</b>	<b>0,00</b>
P) Utilizzo avanzo di amministrazione per spese di investimento	(+)	0,00	0,00	0,00
Q) Fondo pluriennale vincolato per spese in conto capitale iscritto in entrata	(+)	578.100,00	0,00	0,00
R) Entrate Titoli 4.00-5.00-6.00	(+)	2.058.706,26	1.188.706,26	4.295.000,00
C) Entrate Titolo 4.02 06 - Contributi agli investimenti direttamente destinati al rimborso dei prestiti da amministrazioni pubbliche	(-)	0,00	0,00	0,00

I) Entrate di parte capitale destinate a spese correnti in base a specifiche disposizioni di legge o dei principi contabili	(-)	372.500,00	500.000,00	500.000,00
S1) Entrate Titolo 5.02 per Riscossione crediti di breve termine	(-)	0,00	0,00	0,00
S2) Entrate Titolo 5.03 per Riscossione crediti di medio-lungo termine	(-)	0,00	0,00	0,00
T) Entrate titolo 5.04 relative a Altre entrate per riduzioni di attività finanziaria	(-)	0,00	0,00	0,00
L) Entrate di parte corrente destinate a spese di investimento in base a specifiche disposizioni di legge o dei principi contabili	(+)	450.000,00	0,00	0,00
M) Entrate da accensione di prestiti destinate a estinzione anticipata dei prestiti	(-)	0,00	0,00	0,00
U) Spese Titolo 2.00 - Spese in conto capitale	(-)	2.714.306,26	688.706,26	3.795.000,00
<i>di cui Fondo pluriennale vincolato in c/capitale (di spesa)</i>	(-)	0,00	0,00	0,00
V) Spese Titolo 3.01 per Acquisizione di attività finanziarie	(-)	0,00	0,00	0,00
E) Spese Titolo 2.04 - Trasferimenti in conto capitale	(+)	0,00	0,00	0,00
<b>EQUILIBRIO DI PARTE CAPITALE (Z=P+Q+R-C-I-S1-S2-T+L-M-U-V+E)</b>		<b>0,00</b>	<b>0,00</b>	<b>0,00</b>
S1) Entrate Titolo 5.02 per Riscossione crediti di breve termine	(+)	0,00	0,00	0,00
S2) Entrate Titolo 5.03 per Riscossione crediti di medio-lungo termine	(+)	0,00	0,00	0,00
T) Entrate titolo 5.04 relative a Altre entrate per riduzioni di attività finanziaria	(+)	0,00	0,00	0,00
X1) Spese Titolo 3.02 per Concessione crediti di breve termine	(-)	0,00	0,00	0,00
X2) Spese Titolo 3.03 per Concessione crediti di medio-lungo termine	(-)	0,00	0,00	0,00
Y) Spese Titolo 3.04 per Altre spese per acquisizione di attività finanziarie	(-)	0,00	0,00	0,00
<b>EQUILIBRIO FINALE (W=O+Z+S1+S2+T-X1-X2-Y)</b>		<b>0,00</b>	<b>0,00</b>	<b>0,00</b>
		<b>0,00</b>	<b>0,00</b>	<b>0,00</b>
<b>EQUILIBRIO DI PARTE CORRENTE (O)</b>		<b>0,00</b>	<b>0,00</b>	<b>0,00</b>
H) Utilizzo avanzo di amministrazione per il finanziamento di spese correnti	(-)	0,00	0,00	0,00
<b>EQUILIBRIO DI PARTE CORRENTE AI FINI DELLA COPERTURA DI INVESTIMENTI PLURIENNALI</b>		<b>0,00</b>	<b>0,00</b>	<b>0,00</b>

**12.2 - PREVISIONE DI CASSA**

<b>PREVISIONE DI CASSA ANNO 2018</b>	
<b>FONDO CASSA ALL'01/01/2018</b>	<b>3.874.615,07</b>
<b>ENTRATE</b>	
Entrate correnti	7.348.496,38
Trasferimenti correnti	760.767,69
Entrate extratributarie	6.358.740,28
Entrate in conto capitale	2.103.069,14
Entrate da riduzioni finanziarie	0,00
Accensione di prestiti	96.123,00
Anticipazione di tesoreria	100.000,00
Entrate per partite di giro e servizi conto terzi	3.535.061,25
<b>TOTALE TITOLI</b>	<b>20.302.257,74</b>
<b>TOTALE ENTRATE</b>	<b>24.176.872,81</b>
<b>SPESE</b>	
Spese correnti	15.136.501,89
Spese in conto capitale	3.531.078,64
Spese per incremento attività finanziarie	0,00
Rimborso di prestiti	362.088,00
Chiusura anticipazione di tesoreria	100.000,00
Spese per partite di giro e servizi conto terzi	3.918.039,72
<b>TOTALE SPESE</b>	<b>23.047.708,25</b>
<b>FONDO CASSA PREVISTO AL 31/12/2018</b>	<b>1.129.164,56</b>

## 13 - PAREGGIO DI BILANCIO

La Legge di Stabilità 2016 prevede l'introduzione della regola del pareggio di bilancio in termini di competenza per tutte le Amministrazioni territoriali; gli Enti locali e le Regioni devono quindi conseguire un saldo di bilancio non negativo tra entrate finali e spese finali, al netto delle voci attinenti all'accensione o al rimborso di prestiti. L'equilibrio deve essere garantito sia in fase di programmazione (ex ante) sia in sede di rendiconto (ex post).

EQUILIBRIO ENTRATE FINALI - SPESE FINALI (art. 1, comma 711 Legge di Stabilità 2016)		2018	2019	2020
A1) Fondo pluriennale vincolato di entrata per spese correnti (dal 2020 quota finanziata da entrate finali)	(+)	150.887,00	152.026,00	152.026,00
-) Fondo pluriennale vincolato di entrata in conto capitale (dal 2020 quota finanziata da entrate finali)	[+]	578.100,00	0,00	0,00
-) Quote finanziate da debito di Fondo pluriennale vincolato di entrata in conto capitale (dal 2020 quota finanziata da entrate finali)	[-]	0,00	0,00	0,00
A2) Fondo pluriennale vincolato di entrata in conto capitale al netto delle quote finanziate da debito (dal 2020 quota finanziata da entrate finali)	(+)	578.100,00	0,00	0,00
A3) Fondo pluriennale vincolato di entrata per partite finanziarie (dal 2020 quota finanziata da entrate finali)	(+)	0,00	0,00	0,00
A) Fondo pluriennale vincolato di entrata (A1 + A2 + A3)	(+)	728.987,00	152.026,00	152.026,00
B) Titolo 1 - Entrate correnti di natura tributaria, contributiva e perequativa	(+)	8.172.740,00	8.149.784,00	8.149.784,00
C) Titolo 2 - Trasferimenti correnti validi ai fini dei saldi finanza pubblica	(+)	630.973,00	536.583,00	495.383,00
D) Titolo 3 - Entrate extratributarie	(+)	4.876.543,00	4.327.543,00	4.327.543,00
E) Titolo 4 - Entrate in c/capitale	(+)	1.962.583,00	1.188.706,00	4.295.000,00
F) Titolo 5 - Entrate da riduzione di attività finanziarie	(+)	0,00	0,00	0,00
G) SPAZI FINANZIARI ACQUISITI (1)	(+)	0,00	0,00	0,00
H1) Titolo 1 - Spese correnti al netto del fondo pluriennale vincolato	(+)	13.239.529,00	13.149.487,00	13.098.172,00
H2) Fondo pluriennale vincolato di parte corrente (dal 2020 quota finanziata da entrate finali)	(+)	152.026,00	152.026,00	152.026,00
-) Fondo crediti di dubbia esigibilità di parte corrente	[+]	527.522,00	620.545,00	620.545,00
-) Quote finanziate da avanzo di Fondo crediti di dubbia esigibilità di parte corrente	[-]	0,00	0,00	0,00
H3) Fondo crediti di dubbia esigibilità di parte corrente (2)	(-)	527.522,00	620.545,00	620.545,00
-) Accantonamenti (destinati a confluire nel risultato di amministrazione)	[+]	3.000,00	3.000,00	3.000,00
-) Quote finanziate da avanzo di Accantonamenti e Fondo contenzioso	[-]	0,00	0,00	0,00
H4) Fondo contenzioso (destinato a confluire nel risultato di amministrazione)	(-)	0,00	0,00	0,00
H5) Altri accantonamenti (destinati a confluire nel risultato di amministrazione) (3)	(-)	3.000,00	3.000,00	3.000,00
H) Titolo 1 - Spese correnti valide ai fini dei saldi di finanza pubblica (H=H1+H2-H3-H4-H5)	(-)	12.861.033,00	12.677.968,00	12.626.653,00
I1) Titolo 2 - Spese in c/ capitale al netto del fondo pluriennale vincolato	(+)	2.714.306,00	688.706,00	3.795.000,00
-) Fondo pluriennale vincolato in c/capitale (dal 2020 quota finanziata da entrate finali)	[+]	0,00	0,00	0,00

-) Quote finanziate da debito di Fondo pluriennale vincolato in c/capitale (dal 2020 quota finanziata da entrate finali)	[-]	0,00	0,00	0,00
I2) Fondo pluriennale vincolato in c/capitale al netto delle quote finanziate da debito (dal 2020 quota finanziata da entrate finali)	(+)	0,00	0,00	0,00
-) Fondo crediti di dubbia esigibilità in c/capitale	[+]	0,00	0,00	0,00
-) Quote finanziate da avanzo di Fondo crediti di dubbia esigibilità in c/capitale	[-]	0,00	0,00	0,00
I3) Fondo crediti di dubbia esigibilità in c/capitale (2)	(-)	0,00	0,00	0,00
-) Accantonamenti (destinati a confluire nel risultato di amministrazione)	[+]	0,00	0,00	0,00
-) Quote finanziate da avanzo di Accantonamenti	[-]	0,00	0,00	0,00
I4) Altri accantonamenti (destinati a confluire nel risultato di amministrazione) (3)	(-)	0,00	0,00	0,00
I) Titolo 2 - Spese in c/capitale valide ai fini dei saldi di finanza pubblica (I=I1+I2-I3-I4)	(-)	2.714.306,00	688.706,00	3.795.000,00
L1) Titolo 3 - Spese per incremento di attività finanziaria al netto del fondo pluriennale vincolato	(+)	0,00	0,00	0,00
L2) Fondo pluriennale vincolato per partite finanziarie (dal 2020 quota finanziata da entrate finali)	(+)	0,00	0,00	0,00
L) Titolo 3 - Spese per incremento di attività finanziaria (L=L1+L2)	(-)	0,00	0,00	0,00
M) SPAZI FINANZIARI CEDUTI(1)	(-)	0,00	0,00	0,00
N) EQUILIBRIO DI BILANCIO AI SENSI DELL'ARTICOLO 9 DELLA LEGGE N. 243/2012 (4) (N=A+B+C+D+E+F+G-H-I-L-M)		796.487,00	987.968,00	998.083,00

## 14 - RISORSE UMANE

La pianta organica del personale viene configurata, dal vigente ordinamento, come elemento strutturale correlato all'assetto organizzativo dell'ente per il quale è previsto un blocco delle assunzioni, a fronte dell'obbligo di assumere un'adeguata programmazione diretta a conseguire obiettivi di efficienza ed economicità della gestione.

Tali scelte programmatiche sono state recepite nel presente documento, prendendo come riferimento la composizione del personale in servizio nell'ultimo triennio, come desumibile dalle seguenti tabelle:

Area Tecnica							
Q.F.	Qualifica Professionale	2016		2015		2014	
		Dotazione Organica	Posti Occupati	Dotazione Organica	Posti Occupati	Dotazione Organica	Posti Occupati
	Dirigente	1	1	1	1	2	1
D3	Funzionario tecnico	0	0	0	0	1	0
D3	Funzionario amministrativo	1	1	0	0	1	1
D1	Istruttore direttivo tecnico	4	2	4	1	4	1
D1	Istruttore direttivo Ced	1	0	1	0	0	0
D1	Istruttore direttivo tecnico	1	1	1	1	1	1
D1	Istruttore direttivo	2	1	2	2	1	1
C	Istruttore tecnico	5	2,75	5	2,75	6	2,75
C	Istruttore informatico	1	0	1	0	0	0
C	Istruttore amministrativo	2	1	2	1	2	1
B3	Operaio altamente specializzato	2	1	2	0	3	1
B3	Terminalista	0	0	0	0	1	0
B3	Collaboratore professionale	1	1	0	0	0	0

B1	Operaio specializzato	7	2	8	2	10	2
B1	Custode mercato	1	0	1	0	1	0
B1	Operaio specializzato macello	1	1	1	1	1	1
B1	Operaio specializzato cimitero	1	1	1	1	1	1
B1	Tumulatore	0	0	0	0	2	0
<b>Area Economico-Finanziaria</b>							
Q.F.	Qualifica Professionale	2016		2015		2014	
		Dotazione Organica	Posti Occupati	Dotazione Organica	Posti Occupati	Dotazione Organica	Posti Occupati
	Dirigente servizi tributi	1	0	1	0	1	0
D3	Funzionario	2	1	2	1	1	1
D3	Farmacista	5	3	5	2	0	0
D1	Istruttore direttivo contabile	3	1	3	1	3	2
C	Istruttore contabile	9	4,42	9	4,42	8	4,42
B1	Commessa	2	0	2	1	0	0
B3	Terminalista	1	0	1	0	1	0
<b>Area di Vigilanza</b>							
Q.F.	Qualifica Professionale	2016		2015		2014	
		Dotazione Organica	Posti Occupati	Dotazione Organica	Posti Occupati	Dotazione Organica	Posti Occupati
	Dirigente	1	0	1	0	1	0
D3	Funzionario P.M.	1	1	1	1	1	1
D1	Istruttore Direttivo – specialista vigilanza	5	4	5	4	6	4
C	Agente di P.M.	12	8	12	8	14	8



C	Istruttore amministrativo	1	1	1	1	1	1
B3	Ausiliario traffico	2	0	2	0	3	0
B3	Collaboratore terminalista	1	0	1	0	1	1
<b>Area Demografica / Statistica</b>							
Q.F.	Qualifica Professionale	2016		2015		2014	
		Dotazione Organica	Posti Occupati	Dotazione Organica	Posti Occupati	Dotazione Organica	Posti Occupati
D3	Funzionario amministrativo	0	0	0	0	1	0
D1	Istruttore direttivo	1	1	1	1	2	1
C	Istruttore amministrativo	5	2	5	3	6	3,75
B3	Terminalista	2	2	2	2	1	1
<b>Area Amministrativa</b>							
Q.F.	Qualifica Professionale	2016		2015		2014	
		Dotazione Organica	Posti Occupati	Dotazione Organica	Posti Occupati	Dotazione Organica	Posti Occupati
	Dirigente	1	0	1	0	1	0
D3	Funzionario	2	1	3	2	1	0
D3	Farmacista	0	0	0	0	5	2,75
D1	Istruttore amministrativo direttivo personale	2	1,5	2	1,5	2	1,5
D1	Bibliotecario	1	1	1	1	1	1
D1	Istruttore direttivo	5	3	5	3	5	3,75
D1	Istruttore direttivo ced	0	0	0	0	1	0
D1	Assistenti sociali	3	2,75	3	2,75	3	2,75
C	Istruttore amministrativo	15	6,75	16	6,75	14	4,67

C	Istruttore aiuto bibliotecario	3	1,75	3	1,75	3	1,75
C	Istruttore contabile magazziniere	0	0	0	0	1	0
B3	Autista/messo	4	2,83	4	3,83	4	3
B3	Collaboratore messo/autista notifiche	1	0	1	1	1	0
B3	Terminalista	4	1,83	5	1,75	5	2
B3	Capocuoca	1	0	1	0	1	0
B1	Esecutore commesso	1	0	1	1	6	3
B1	Cuoca	1	0,83	1	0,75	1	0,75
B1	Aiuto cuoca	3	1,67	3	1,67	3	1,67
B1	Autista	1	0	1	0	1	1
<i>Area Staff</i>							
Q.F.	Qualifica Professionale	2016		2015		2014	
		Dotazione Organica	Posti Occupati	Dotazione Organica	Posti Occupati	Dotazione Organica	Posti Occupati
D3	Funzionario	0	0	0	0	1	1
C	Istruttore amministrativo	0	0	0	0	1	1

<i>Totale</i>								
2016			2015			2014		
Dotazione Organica	Posti Occupati	Spese di personale	Dotazione Organica	Posti Occupati	Spese di personale	Dotazione Organica	Posti Occupati	Spese di personale
<b>133</b>	<b>69,08</b>	<b>2929704,6</b>	<b>135</b>	<b>70,92</b>	<b>2990336,18</b>	<b>149</b>	<b>74,26</b>	<b>2970671,17</b>

## INDIRIZZI GENERALI STRATEGICI

### MISSIONE 1 – SERVIZI ISTITUZIONALI, GENERALI E DI GESTIONE

Amministrazione e funzionamento dei servizi generali, dei servizi statistici e informativi, delle attività per lo sviluppo dell'ente in una ottica di governance e partenariato e per la comunicazione istituzionale.

Amministrazione, funzionamento e supporto agli organi esecutivi e legislativi. Amministrazione e funzionamento dei servizi di pianificazione economica in generale e delle attività per gli affari e i servizi finanziari e fiscali. Sviluppo e gestione delle politiche per il personale.

Interventi che rientrano nell'ambito della politica regionale unitaria di carattere generale e di assistenza tecnica

	COMPETENZA 2018	COMPETENZA 2019
Titolo 1 - Spese correnti	3.532.048,49	3.353.461,00
Titolo 2 - Spese in conto capitale	155.500,00	158.000,00
<b>TOTALE SPESE MISSIONE 01</b>	<b>3.687.548,49</b>	<b>3.511.461,00</b>

### OBIETTIVI STRATEGICI

OBIETTIVI/RESPONSABILI	COMPETENZA 2018	COMPETENZA 2019
<b>0101 - Organi istituzionali</b>		
BATTISTA CLAUDIO	5.000,00	5.000,00
BRESCIANINI MILENA	38.000,00	38.000,00
PIVA GIACOMO	92.000,00	54.300,00
SICILIANO DOMENICO	145.335,00	145.335,00
SPADAVECCHIA ROBERTA	38.000,00	9.100,00
<b>Totale Obiettivo 0101</b>	<b>318.335,00</b>	<b>251.735,00</b>
<b>0102 - Segreteria generale</b>		
PIVA GIACOMO	467.503,26	465.880,00
SICILIANO DOMENICO	76.632,62	76.706,00
<b>Totale Obiettivo 0102</b>	<b>544.135,88</b>	<b>542.586,00</b>
<b>0103 - Gestione economica, finanziaria, programmazione e provveditorato</b>		
BRESCIANINI MILENA	445.000,00	346.000,00
PIVA GIACOMO	204.379,00	204.229,00
SICILIANO DOMENICO	195.298,00	195.358,00
TRIPANI GIUSEPPE	21.500,00	21.500,00

<b>Totale Obiettivo 0103</b>	<b>866.177,00</b>	<b>767.087,00</b>
<b>0104 - Gestione delle entrate tributarie e servizi fiscali</b>		
BATTISTA CLAUDIO	50.500,00	50.500,00
PIVA GIACOMO	101.562,00	101.337,00
<b>Totale Obiettivo 0104</b>	<b>152.062,00</b>	<b>151.837,00</b>
<b>0105 - Gestione dei beni demaniali e patrimoniali</b>		
DE SIMONE GIOVANNI	39.896,00	37.496,00
PIVA GIACOMO	22.253,00	24.184,00
SICILIANO DOMENICO	43.000,00	43.000,00
<b>Totale Obiettivo 0105</b>	<b>105.149,00</b>	<b>104.680,00</b>
<b>0106 - Ufficio tecnico</b>		
BRESCIANINI MILENA	2.500,00	2.500,00
DE SIMONE GIOVANNI	30.000,00	30.000,00
PIVA GIACOMO	277.337,00	277.337,00
SICILIANO DOMENICO	69.679,80	69.696,00
TRIPANI GIUSEPPE	423.100,00	369.100,00
<b>Totale Obiettivo 0106</b>	<b>802.616,80</b>	<b>748.633,00</b>
<b>0107 - Elezioni e consultazioni popolari - anagrafe e stato civili</b>		
PIVA GIACOMO	196.156,00	196.979,00
SICILIANO DOMENICO	11.964,81	11.972,00
SPADAVECCHIA ROBERTA	6.400,00	6.400,00
<b>Totale Obiettivo 0107</b>	<b>214.520,81</b>	<b>215.351,00</b>
<b>0108 - Statistica e sistemi informativi</b>		
SICILIANO DOMENICO	2.440,00	2.440,00
TRIPANI GIUSEPPE	150.000,00	150.000,00
<b>Totale Obiettivo 0108</b>	<b>152.440,00</b>	<b>152.440,00</b>
<b>0110 - Risorse umane</b>		
BRESCIANINI MILENA	230.000,00	230.000,00
DE SIMONE GIOVANNI	25.000,00	25.000,00
PIVA GIACOMO	73.100,00	73.100,00
SICILIANO DOMENICO	72.000,00	72.000,00
<b>Totale Obiettivo 0110</b>	<b>400.100,00</b>	<b>400.100,00</b>
<b>0111 - Altri servizi generali</b>		
PIVA GIACOMO	8.500,00	8.500,00
SICILIANO DOMENICO	23.900,00	23.900,00
<b>Totale Obiettivo 0111</b>	<b>32.400,00</b>	<b>32.400,00</b>
<b>TOTALE OBIETTIVI STRATEGICI</b>	<b>3.587.936,49</b>	<b>3.366.849,00</b>

## MISSIONE 2 - GIUSTIZIA

Amministrazione, funzionamento per il supporto tecnico, amministrativo e gestionale per gli acquisti, i servizi e le manutenzioni di competenza locale necessari al funzionamento e mantenimento degli Uffici giudiziari cittadini e delle case circondariali.

Interventi che rientrano nell'ambito della politica regionale unitaria in materia di giustizia.

	COMPETENZA 2018	COMPETENZA 2019
Titolo 1 - Spese correnti	1.000,00	0,00
<b>TOTALE SPESE MISSIONE 02</b>	<b>1.000,00</b>	<b>0,00</b>

### OBIETTIVI STRATEGICI

Non sono presenti obiettivi strategici associati a questa missione.

### MISSIONE 3 – ORDINE PUBBLICO E SICUREZZA

Amministrazione e funzionamento delle attività collegate all'ordine pubblico e alla sicurezza a livello locale, alla polizia locale, commerciale e amministrativa. Sono incluse le attività di supporto alla programmazione, al coordinamento e al monitoraggio delle relative politiche. Sono comprese anche le attività in forma di collaborazione con altre forze di polizia presenti sul territorio. Interventi che rientrano nell'ambito della politica regionale unitaria in materia di ordine pubblico e sicurezza.

	COMPETENZA 2018	COMPETENZA 2019
Titolo 1 - Spese correnti	772.131,85	782.529,00
<b>TOTALE SPESE MISSIONE 03</b>	<b>772.131,85</b>	<b>782.529,00</b>

### OBIETTIVI STRATEGICI

OBIETTIVI/RESPONSABILI	COMPETENZA 2018	COMPETENZA 2019
<b>0301 - Polizia locale e amministrativa</b>		
MIGHELA GABRIELE	139.200,00	139.200,00
PIVA GIACOMO	613.369,00	623.529,00
SICILIANO DOMENICO	13.562,85	13.800,00
TRIPANI GIUSEPPE	6.000,00	6.000,00
<b>Totale Obiettivo 0301</b>	<b>772.131,85</b>	<b>782.529,00</b>
<b>TOTALE OBIETTIVI STRATEGICI</b>	<b>772.131,85</b>	<b>782.529,00</b>

## MISSIONE 4 – ISTRUZIONE E DIRITTO ALLO STUDIO

Amministrazione, funzionamento ed erogazione di istruzione di qualunque ordine e grado per l'obbligo formativo e dei servizi connessi (quali assistenza scolastica, trasporto e refezione), ivi inclusi gli interventi per l'edilizia scolastica e l'edilizia residenziale per il diritto allo studio. Sono incluse le attività di supporto alla programmazione, al coordinamento e al monitoraggio delle politiche per l'istruzione. Interventi che rientrano nell'ambito della politica regionale unitaria in materia di istruzione e diritto allo studio.

	COMPETENZA 2018	COMPETENZA 2019
Titolo 1 - Spese correnti	1.251.494,23	1.247.532,00
Titolo 2 - Spese in conto capitale	308.900,00	115.800,00
<b>TOTALE SPESE MISSIONE 04</b>	<b>1.560.394,23</b>	<b>1.363.332,00</b>

## OBIETTIVI STRATEGICI

OBIETTIVI/RESPONSABILI	COMPETENZA 2018	COMPETENZA 2019
<b>0401 - Istruzione prescolastica</b>		
ANDREIS ANNALISA	417.000,00	417.000,00
PIVA GIACOMO	3.990,00	3.019,00
TRIPANI GIUSEPPE	24.550,00	24.550,00
<b>Totale Obiettivo 0401</b>	<b>445.540,00</b>	<b>444.569,00</b>
<b>0402 - Altri ordini di istruzione non universitaria</b>		
ANDREIS ANNALISA	147.000,00	147.000,00
DE SIMONE GIOVANNI	55.800,00	55.800,00
TRIPANI GIUSEPPE	307.000,00	277.000,00
<b>Totale Obiettivo 0402</b>	<b>509.800,00</b>	<b>479.800,00</b>
<b>0406 - Servizi ausiliari all'istruzione</b>		
ANDREIS ANNALISA	235.000,00	235.000,00
PIVA GIACOMO	114.078,00	113.922,00
<b>Totale Obiettivo 0406</b>	<b>349.078,00</b>	<b>348.922,00</b>
<b>0407 - Diritto allo studio</b>		
ANDREIS ANNALISA	25.000,00	25.000,00
<b>Totale Obiettivo 0407</b>	<b>25.000,00</b>	<b>25.000,00</b>
<b>TOTALE OBIETTIVI STRATEGICI</b>	<b>1.329.418,00</b>	<b>1.298.291,00</b>

## MISSIONE 5 – TUTELA E VALORIZZAZIONE DEI BENI E DELLE ATTIVITÀ CULTURALI

Amministrazione e funzionamento delle attività di tutela e sostegno, di ristrutturazione e manutenzione dei beni di interesse storico, artistico e culturale e del patrimonio archeologico e architettonico

Amministrazione, funzionamento ed erogazione di servizi culturali e di sostegno alle strutture e alle attività culturali non finalizzate al turismo. Sono incluse le attività di supporto alla programmazione, al coordinamento e al monitoraggio delle relative politiche.

Interventi che rientrano nell'ambito della politica regionale unitaria in materia di tutela e valorizzazione dei beni e delle attività culturali.

	COMPETENZA 2018	COMPETENZA 2019
Titolo 1 - Spese correnti	310.046,00	333.502,00
Titolo 2 - Spese in conto capitale	268.400,00	19.100,00
<b>TOTALE SPESE MISSIONE 05</b>	<b>578.446,00</b>	<b>352.602,00</b>

### OBIETTIVI STRATEGICI

OBIETTIVI/RESPONSABILI	COMPETENZA 2018	COMPETENZA 2019
<b>0501 - Valorizzazione dei beni di interesse storico</b>		
BIANCHINI IVANO	1.000,00	1.000,00
<b>Totale Obiettivo 0501</b>	<b>1.000,00</b>	<b>1.000,00</b>
<b>0502 - Attività culturali e interventi diversi nel settore culturale</b>		
ANDREIS ANNALISA	100.200,00	100.200,00
BIANCHINI IVANO	45.700,00	45.700,00
DE SIMONE GIOVANNI	18.400,00	19.100,00
PIVA GIACOMO	105.546,00	129.002,00
TRIPANI GIUSEPPE	39.300,00	39.300,00
<b>Totale Obiettivo 0502</b>	<b>309.146,00</b>	<b>333.302,00</b>
<b>TOTALE OBIETTIVI STRATEGICI</b>	<b>310.146,00</b>	<b>334.302,00</b>



## MISSIONE 6 – POLITICHE GIOVANILI, SPORT E TEMPO LIBERO

“Amministrazione e funzionamento di attività sportive, ricreative e per i giovani, incluse la fornitura di servizi sportivi e ricreativi, le misure di sostegno alle strutture per la pratica dello sport o per eventi sportivi e ricreativi e le misure di supporto alla programmazione, al coordinamento e al monitoraggio delle relative politiche. Interventi che rientrano nell'ambito della politica regionale unitaria in materia di politiche giovanili, per lo sport e il tempo libero.

	COMPETENZA 2018	COMPETENZA 2019
Titolo 1 - Spese correnti	173.400,00	173.400,00
Titolo 2 - Spese in conto capitale	87.500,00	50.000,00
<b>TOTALE SPESE MISSIONE 06</b>	<b>260.900,00</b>	<b>223.400,00</b>

### OBIETTIVI STRATEGICI

OBIETTIVI/RESPONSABILI	COMPETENZA 2018	COMPETENZA 2019
<b>0601 - Sport e tempo libero</b>		
ANDREIS ANNALISA	27.000,00	27.000,00
TRIPANI GIUSEPPE	117.400,00	117.400,00
<b>Totale Obiettivo 0601</b>	<b>144.400,00</b>	<b>144.400,00</b>
<b>0602 - Giovani</b>		
ANDREIS ANNALISA	15.000,00	15.000,00
BIANCHINI IVANO	4.000,00	4.000,00
<b>Totale Obiettivo 0602</b>	<b>19.000,00</b>	<b>19.000,00</b>
<b>TOTALE OBIETTIVI STRATEGICI</b>	<b>163.400,00</b>	<b>163.400,00</b>

## MISSIONE 7 - TURISMO

Amministrazione e funzionamento delle attività e dei servizi relativi al turismo e per la promozione e lo sviluppo del turismo sul territorio, ivi incluse le attività di supporto alla programmazione, al coordinamento e al monitoraggio delle relative politiche.

Interventi che rientrano nell'ambito della politica regionale unitaria in materia di turismo

	COMPETENZA 2018	COMPETENZA 2019
Titolo 1 - Spese correnti	7.000,00	7.000,00
<b>TOTALE SPESE MISSIONE 07</b>	<b>7.000,00</b>	<b>7.000,00</b>

## OBIETTIVI STRATEGICI

OBIETTIVI/RESPONSABILI	COMPETENZA 2018	COMPETENZA 2019
<b>0701 - Sviluppo e valorizzazione delm turismo</b>		
PREMOLI SILVIA	7.000,00	7.000,00
<b>TOTALE OBIETTIVI STRATEGICI</b>	<b>7.000,00</b>	<b>7.000,00</b>

## MISSIONE 8 – ASSETTO DEL TERRITORIO ED EDILIZIA ABITATIVA

“Amministrazione, funzionamento e fornitura dei servizi e delle attività relativi alla pianificazione e alla gestione del territorio e per la casa, ivi incluse le attività di supporto alla programmazione, al coordinamento e al monitoraggio delle relative politiche. Interventi che rientrano nell'ambito della politica regionale unitaria in materia di assetto del territorio e di edilizia abitativa.

	COMPETENZA 2018	COMPETENZA 2019
Titolo 1 - Spese correnti	148.347,75	141.637,00
Titolo 2 - Spese in conto capitale	20.000,00	20.000,00
<b>TOTALE SPESE MISSIONE 08</b>	<b>168.347,75</b>	<b>161.637,00</b>

### OBIETTIVI STRATEGICI

OBIETTIVI/RESPONSABILI	COMPETENZA 2018	COMPETENZA 2019
<b>0801 - Urbanistica e assetto del territorio</b>		
DE SIMONE GIOVANNI	10.000,00	10.000,00
PIVA GIACOMO	122.863,55	120.984,00
PREMOLI SILVIA	11.500,00	11.500,00
SICILIANO DOMENICO	6.503,00	6.503,00
<b>Totale Obiettivo 0801</b>	<b>150.866,55</b>	<b>148.987,00</b>
<b>0802 - Edilizia residenziale pubblica e locale e piani di edilizia economico-popolare</b>		
TRIPANI GIUSEPPE	12.650,00	12.650,00
<b>Totale Obiettivo 0802</b>	<b>12.650,00</b>	<b>12.650,00</b>
<b>TOTALE OBIETTIVI STRATEGICI</b>	<b>163.516,55</b>	<b>161.637,00</b>

## MISSIONE 9 – SVILUPPO SOSTENIBILE E TUTELA DEL TERRITORIO E DELL'AMBIENTE

Amministrazione e funzionamento delle attività e dei servizi connessi alla tutela dell'ambiente, del territorio, delle risorse naturali e delle biodiversità, di difesa del suolo e dall'inquinamento del suolo, dell'acqua e dell'aria

Amministrazione, funzionamento e fornitura dei servizi inerenti l'igiene ambientale, lo smaltimento dei rifiuti e la gestione del servizio idrico. Sono incluse le attività di supporto alla programmazione, al coordinamento e al monitoraggio delle relative politiche. Interventi che rientrano nell'ambito della politica regionale unitaria in materia di sviluppo sostenibile e tutela del territorio e dell'ambiente.

	COMPETENZA 2018	COMPETENZA 2019
Titolo 1 - Spese correnti	2.010.007,00	1.984.094,00
Titolo 2 - Spese in conto capitale	382.006,26	137.306,26
<b>TOTALE SPESE MISSIONE 09</b>	<b>2.392.013,26</b>	<b>2.121.400,26</b>

### OBIETTIVI STRATEGICI

OBIETTIVI/RESPONSABILI	COMPETENZA 2018	COMPETENZA 2019
<b>0902 - Tutela, valorizzazione e recupero ambientale</b>		
DE SIMONE GIOVANNI	25.100,00	30.100,00
PIVA GIACOMO	33.175,00	32.852,00
TRIPANI GIUSEPPE	232.606,26	232.906,26
<b>Totale Obiettivo 0902</b>	<b>290.881,26</b>	<b>295.858,26</b>
<b>0903 - Rifiuti</b>		
BATTISTA CLAUDIO	10.000,00	10.000,00
TRIPANI GIUSEPPE	1.810.542,00	1.810.542,00
<b>Totale Obiettivo 0903</b>	<b>1.820.542,00</b>	<b>1.820.542,00</b>
<b>TOTALE OBIETTIVI STRATEGICI</b>	<b>2.111.423,26</b>	<b>2.116.400,26</b>
<b>0901 - Difesa del suolo</b>	/	/

## MISSIONE 10 – TRASPORTI E DIRITTO ALLA MOBILITÀ

Amministrazione, funzionamento e regolamentazione delle attività inerenti la pianificazione, territorio. Sono incluse le attività di supporto alla programmazione, al coordinamento e al monitoraggio nell'ambito della politica regionale unitaria in materia di trasporto e diritto alla mobilità.

	COMPETENZA 2018	COMPETENZA 2019
Titolo 1 - Spese correnti	545.000,00	545.000,00
Titolo 2 - Spese in conto capitale	1.390.000,00	125.000,00
<b>TOTALE SPESE MISSIONE 10</b>	<b>1.935.000,00</b>	<b>670.000,00</b>

### OBIETTIVI STRATEGICI

OBIETTIVI/RESPONSABILI	COMPETENZA 2018	COMPETENZA 2019
<b>1005 - Viabilità e infrastrutture stradali</b>		
DE SIMONE GIOVANNI	400,00	400,00
MIGHELA GABRIELE	5.500,00	5.500,00
TRIPANI GIUSEPPE	560.000,00	560.000,00
<b>Totale Obiettivo 1005</b>	<b>565.900,00</b>	<b>565.900,00</b>
<b>TOTALE OBIETTIVI STRATEGICI</b>	<b>565.900,00</b>	<b>565.900,00</b>

## MISSIONE 11 – SOCCORSO CIVILE

Amministrazione e funzionamento delle attività relative agli interventi di protezione civile sul territorio, per la previsione, la prevenzione, il soccorso e il superamento delle emergenze e per fronteggiare le calamità naturali. Programmazione, coordinamento e monitoraggio degli interventi di soccorso civile sul territorio, ivi comprese anche le attività in forma di collaborazione con altre amministrazioni competenti in materia. Interventi che rientrano nell'ambito della politica regionale unitaria in materia di soccorso civile.

	COMPETENZA 2018	COMPETENZA 2019
Titolo 1 - Spese correnti	28.205,00	28.205,00
<b>TOTALE SPESE MISSIONE 11</b>	<b>28.205,00</b>	<b>28.205,00</b>

## OBIETTIVI STRATEGICI

OBIETTIVI/RESPONSABILI	COMPETENZA 2018	COMPETENZA 2019
<b>1101 - Sistema di protezione civile</b>		
DE SIMONE GIOVANNI	7.900,00	7.900,00
<b>TOTALE OBIETTIVI STRATEGICI</b>	<b>7.900,00</b>	<b>7.900,00</b>
<b>1102 - Interventi a seguito di calamità naturali</b>	/	/

## MISSIONE 12 – DIRITTI SOCIALI, POLITICHE SOCIALI E FAMIGLIA

Amministrazione, funzionamento e fornitura dei servizi e delle attività in materia di protezione sociale a favore e a tutela dei diritti della famiglia, dei minori, degli anziani, dei disabili, dei soggetti a rischio di esclusione sociale, ivi incluse le misure di sostegno e sviluppo alla cooperazione e al terzo settore che operano in tale ambito. Sono incluse le attività di supporto alla programmazione, al coordinamento e al monitoraggio delle relative politiche. Interventi che rientrano nell'ambito della politica regionale unitaria in materia di diritti sociali e famiglia.

	COMPETENZA 2018	COMPETENZA 2019
Titolo 1 - Spese correnti	2.069.928,00	2.073.759,00
Titolo 2 - Spese in conto capitale	102.000,00	63.500,00
<b>TOTALE SPESE MISSIONE 12</b>	<b>2.171.928,00</b>	<b>2.137.259,00</b>

### OBIETTIVI STRATEGICI

OBIETTIVI/RESPONSABILI	COMPETENZA 2018	COMPETENZA 2019
<b>1201 - Interventi per l'infanzia e i minori e per asili nido</b>		
ANDREIS ANNALISA	460.500,00	460.500,00
<b>Totale Obiettivo 1201</b>	<b>460.500,00</b>	<b>460.500,00</b>
<b>1202 - Interventi per la disabilità</b>		
ANDREIS ANNALISA	581.500,00	581.500,00
TRIPANI GIUSEPPE	12.000,00	13.500,00
<b>Totale Obiettivo 1202</b>	<b>593.500,00</b>	<b>595.000,00</b>
<b>1203 - Interventi per gli anziani</b>		
ANDREIS ANNALISA	204.800,00	204.800,00
<b>Totale Obiettivo 1203</b>	<b>204.800,00</b>	<b>204.800,00</b>
<b>1204 - Interventi per soggetti a rischio di esclusione sociale</b>		
ANDREIS ANNALISA	228.000,00	228.000,00
<b>Totale Obiettivo 1204</b>	<b>228.000,00</b>	<b>228.000,00</b>
<b>1205 - Interventi per le famiglie</b>		
ANDREIS ANNALISA	21.000,00	21.000,00
DE SIMONE GIOVANNI	55.300,00	55.400,00
<b>Totale Obiettivo 1205</b>	<b>76.300,00</b>	<b>76.400,00</b>
<b>1206 - Interventi per il diritto alla casa</b>		
ANDREIS ANNALISA	6.000,00	6.000,00
<b>Totale Obiettivo 1206</b>	<b>6.000,00</b>	<b>6.000,00</b>
<b>1207 - Programmazione e governo della rete dei servizi sociosanitari e sociali</b>		
ANDREIS ANNALISA	13.500,00	13.500,00

DE SIMONE GIOVANNI	15.000,00	15.000,00
PIVA GIACOMO	323.437,00	324.208,00
<b>Totale Obiettivo 1207</b>	<b>351.937,00</b>	<b>352.708,00</b>
<b>1209 - Servizio necroscopico e cimiteriale</b>		
PIVA GIACOMO	33.191,00	33.151,00
SPADAVECCHIA ROBERTA	3.500,00	3.500,00
TRIPANI GIUSEPPE	124.200,00	84.200,00
<b>Totale Obiettivo 1209</b>	<b>160.891,00</b>	<b>120.851,00</b>
<b>TOTALE OBIETTIVI STRATEGICI</b>	<b>2.081.928,00</b>	<b>2.044.259,00</b>



## **MISSIONE 13 - TUTELA DELLA SALUTE**

Amministrazione, funzionamento e fornitura dei servizi e delle attività per la prevenzione, la tutela e la cura della salute. Comprende l'edilizia sanitaria.

Programmazione, coordinamento e monitoraggio delle politiche a tutela della salute sul territorio.

Interventi che rientrano nell'ambito della politica regionale unitaria in materia di tutela della salute.

	<b>COMPETENZA 2018</b>	<b>COMPETENZA 2019</b>
<b>TOTALE SPESE MISSIONE 13</b>	<b>0,00</b>	<b>0,00</b>

### **OBIETTIVI STRATEGICI**

Non sono presenti obiettivi strategici associati a questa missione.

## MISSIONE 14 – SVILUPPO ECONOMICO E COMPETITIVITÀ

Amministrazione e funzionamento delle attività per la promozione dello sviluppo e della competitività del sistema economico locale, ivi inclusi i servizi e gli interventi per lo sviluppo sul territorio delle attività produttive, del commercio, dell'artigianato, dell'industria e dei servizi di pubblica utilità.

Attività di promozione e valorizzazione dei servizi per l'innovazione, la ricerca e lo sviluppo tecnologico del territorio. Sono incluse le attività di supporto alla programmazione, al coordinamento e al monitoraggio delle relative politiche. Interventi che rientrano nell'ambito della politica regionale unitaria in materia di sviluppo economico e competitività.

	COMPETENZA 2018	COMPETENZA 2019
Titolo 1 - Spese correnti	1.865.172,10	1.866.781,00
<b>TOTALE SPESE MISSIONE 14</b>	<b>1.865.172,10</b>	<b>1.866.781,00</b>

### OBIETTIVI STRATEGICI

OBIETTIVI/RESPONSABILI	COMPETENZA 2018	COMPETENZA 2019
<b>1402 - Commercio - reti distributive - tutela dei consumatori</b>		
PIVA GIACOMO	67.480,00	67.000,00
PREMOLI SILVIA	65.600,00	65.600,00
TRIPANI GIUSEPPE	24.350,00	24.350,00
<b>Totale Obiettivo 1402</b>	<b>157.430,00</b>	<b>156.950,00</b>
<b>1404 - Reti e altri servizi di pubblica utilità</b>		
ALMICI ARNALDO	1.415.100,00	1.415.100,00
PIVA GIACOMO	232.848,10	234.937,00
SICILIANO DOMENICO	7.994,00	7.994,00
TRIPANI GIUSEPPE	49.800,00	49.800,00
<b>Totale Obiettivo 1404</b>	<b>1.705.742,10</b>	<b>1.707.831,00</b>
<b>TOTALE OBIETTIVI STRATEGICI</b>	<b>1.863.172,10</b>	<b>1.864.781,00</b>
<b>1401 - Industria PMI e Artigianato</b>	/	/

## **MISSIONE 15 – POLITICHE PER IL LAVORO E LA FORMAZIONE PROFESSIONALE**

Amministrazione e funzionamento delle attività di supporto: alle politiche attive di sostegno e promozione dell'occupazione e dell'inserimento nel mercato del lavoro; alle politiche passive del lavoro a tutela dal rischio di disoccupazione; alla promozione, sostegno e programmazione della rete dei servizi per il lavoro e per la formazione e l'orientamento professionale.

Sono incluse le attività di supporto alla programmazione, al coordinamento e al monitoraggio delle relative politiche, anche per la realizzazione di programmi comunitari. Interventi che rientrano nell'ambito della politica regionale unitaria in materia di lavoro e formazione professionale.

	COMPETENZA 2018	COMPETENZA 2019
<b>TOTALE SPESE MISSIONE 15</b>	<b>0,00</b>	<b>0,00</b>

### **OBIETTIVI STRATEGICI**

Non sono presenti obiettivi strategici associati a questa missione.

## **MISSIONE 16 - AGRICOLTURA, POLITICHE AGROALIMENTARI E PESCA**

Amministrazione, funzionamento ed erogazione di servizi inerenti lo sviluppo sul territorio delle aree rurali, dei settori agricolo e agroindustriale, alimentare, forestale, zootecnico, della caccia, della pesca e dell'acquacoltura. Programmazione, coordinamento e monitoraggio delle relative politiche sul territorio anche in raccordo con la programmazione comunitaria e statale.

Interventi che rientrano nell'ambito della politica regionale unitaria in materia di agricoltura, sistemi agroalimentari, caccia e pesca.

	COMPETENZA 2018	COMPETENZA 2019
<b>TOTALE SPESE MISSIONE 16</b>	<b>0,00</b>	<b>0,00</b>

### **OBIETTIVI STRATEGICI**

Non sono presenti obiettivi strategici associati a questa missione.

## **MISSIONE 17 – ENERGIA E DIVERSIFICAZIONE DELLE FONTI ENERGETICHE**

Programmazione del sistema energetico e razionalizzazione delle reti energetiche nel territorio, nell'ambito del quadro normativo e istituzionale comunitario e statale. Attività per incentivare l'uso razionale dell'energia e l'utilizzo delle fonti rinnovabili.

Programmazione e coordinamento per la razionalizzazione e lo sviluppo delle infrastrutture e delle reti energetiche sul territorio.

Interventi che rientrano nell'ambito della politica regionale unitaria in materia di energia e diversificazione delle fonti energetiche.

	COMPETENZA 2018	COMPETENZA 2019
<b>TOTALE SPESE MISSIONE 17</b>	<b>0,00</b>	<b>0,00</b>

### **OBIETTIVI STRATEGICI**

Non sono presenti obiettivi strategici associati a questa missione.

## **MISSIONE 18 – RELAZIONI CON LE ALTRE AUTONOMIE TERRITORIALI E LOCALI**

Erogazioni ad altre amministrazioni territoriali e locali per finanziamenti non riconducibili a specifiche missioni, per trasferimenti a fini perequativi, per interventi in attuazione del federalismo fiscale di cui alla legge delega n.42/2009.

Comprende le concessioni di crediti a favore delle altre amministrazioni territoriali e locali non riconducibili a specifiche missioni.

Interventi che rientrano nell'ambito della politica regionale unitaria per le relazioni con le altre autonomie territoriali.

	COMPETENZA 2018	COMPETENZA 2019
<b>TOTALE SPESE MISSIONE 18</b>	<b>0,00</b>	<b>0,00</b>

### **OBIETTIVI STRATEGICI**

Non sono presenti obiettivi strategici associati a questa missione.

## **MISSIONE 19 – RELAZIONI INTERNAZIONALI**

Amministrazione e funzionamento delle attività per i rapporti e la partecipazione ad associazioni internazionali di regioni ed enti locali, per i programmi di promozione internazionale e per la cooperazione internazionale allo sviluppo. Interventi che rientrano nell'ambito della politica regionale di cooperazione territoriale transfrontaliera.

	COMPETENZA 2018	COMPETENZA 2019
<b>TOTALE SPESE MISSIONE 19</b>	<b>0,00</b>	<b>0,00</b>

### **OBIETTIVI STRATEGICI**

Non sono presenti obiettivi strategici associati a questa missione.

## MISSIONE 20 – FONDI E ACCANTONAMENTI

Accantonamenti a fondi di riserva per le spese obbligatorie e per le spese impreviste, a fondi speciali per leggi che si perfezionano successivamente all'approvazione del bilancio, al fondo crediti di dubbia esigibilità.

	COMPETENZA 2018	COMPETENZA 2019
Titolo 1 - Spese correnti	571.079,80	666.613,00
<b>TOTALE SPESE MISSIONE 20</b>	<b>571.079,80</b>	<b>666.613,00</b>

### OBIETTIVI STRATEGICI

Non sono presenti obiettivi strategici associati a questa missione.



## MISSIONE 50 – DEBITO PUBBLICO

Pagamento delle quote interessi e delle quote capitale sui mutui e sui prestiti assunti dall'ente e relative spese accessorie. Comprende le anticipazioni straordinarie.

	COMPETENZA 2018	COMPETENZA 2019
Titolo 1 - Spese correnti	106.695,00	98.000,00
Titolo 4 - Rimborso di prestiti	362.088,00	364.423,00
<b>TOTALE SPESE MISSIONE 50</b>	<b>468.783,00</b>	<b>462.423,00</b>

### OBIETTIVI STRATEGICI

Non sono presenti obiettivi strategici associati a questa missione.

## MISSIONE 60 – ANTICIPAZIONI FINANZIARIE

Spese sostenute per la restituzione delle risorse finanziarie anticipate dall'Istituto di credito che svolge il servizio di tesoreria, per fare fronte a momentanee esigenze di liquidità.

	COMPETENZA 2018	COMPETENZA 2019
Titolo 5 - Chiusura Anticipazioni da istituto tesoriere/cassiere	100.000,00	100.000,00
<b>TOTALE SPESE MISSIONE 60</b>	<b>100.000,00</b>	<b>100.000,00</b>

### OBIETTIVI STRATEGICI

Non sono presenti obiettivi strategici associati a questa missione.

## MISSIONE 99 – SERVIZI PER CONTO TERZI

Spese effettuate per conto terzi. Partite di giro. Anticipazioni per il finanziamento del sistema sanitario nazionale.

	COMPETENZA 2018	COMPETENZA 2019
Titolo 7 - Spese per conto terzi e partite di giro	2.910.000,00	2.910.000,00
<b>TOTALE SPESE MISSIONE 99</b>	<b>2.910.000,00</b>	<b>2.910.000,00</b>

### OBIETTIVI STRATEGICI

Non sono presenti obiettivi strategici associati a questa missione.



**CITTA' DI ROVATO**  
**DOCUMENTO UNICO DI PROGRAMMAZIONE**  
**2018/2020**  
**AGGIORNAMENTO NOVEMBRE 2017**  
**SEZIONE OPERATIVA**

## LA SEZIONE OPERATIVA

La Sezione Operativa (di seguito SeO) ha carattere generale, contenuto programmatico e costituisce lo strumento a supporto del processo di previsione definito sulla base degli indirizzi generali e degli obiettivi strategici fissati nella SeS del DUP. In particolare, contiene la programmazione operativa dell'Ente avendo a riferimento un arco temporale sia annuale che pluriennale.

Il contenuto, predisposto in base alle previsioni ed agli obiettivi fissati nella SeS, costituisce guida e vincolo ai processi di redazione dei documenti contabili di previsione dell'Ente.

La SeO è redatta, per il suo contenuto finanziario, per competenza con riferimento all'intero periodo considerato, e per cassa con riferimento al primo esercizio, si fonda su valutazioni di natura economico-patrimoniale e copre un arco temporale pari a quello del Bilancio di Previsione.

La SeO individua, per ogni singola missione, i programmi che l'Ente intende realizzare per conseguire gli obiettivi strategici definiti nella SeS. Per ogni programma, e per tutto il periodo di riferimento del DUP, sono individuati gli obiettivi operativi annuali da raggiungere.

La SeO ha i seguenti scopi:

- a) definire, con riferimento all'Ente e al gruppo amministrazione pubblica, gli obiettivi dei programmi all'interno delle singole missioni. Con specifico riferimento all'Ente devono essere indicati anche i fabbisogni di spesa e le relative modalità di finanziamento;
- b) orientare e guidare le successive deliberazioni del Consiglio e della Giunta;
- c) costituire il presupposto dell'attività di controllo strategico e dei risultati conseguiti dall'Ente, con particolare riferimento allo stato di attuazione dei programmi nell'ambito delle missioni e alla relazione al rendiconto di gestione.

La SeO si struttura in due parti fondamentali:

- > **Parte 1**, nella quale sono descritte le motivazioni delle scelte programmatiche effettuate, sia con riferimento all'Ente sia al gruppo amministrazione pubblica, e definiti, per tutto il periodo di riferimento del DUP, i singoli programmi da realizzare ed i relativi obiettivi annuali;
- > **Parte 2**, contenente la programmazione dettagliata, relativamente all'arco temporale di riferimento del DUP, delle opere pubbliche, del fabbisogno di personale e delle alienazioni e valorizzazioni del patrimonio.

## **PARTE PRIMA**

### **1 - ORGANISMI DEL GRUPPO AMMINISTRAZIONE PUBBLICA**

L'elenco degli organismi ed enti strumentali e società controllate e partecipate dell'Ente è già stato illustrato al paragrafo 6 della Sezione Strategica.

### **2 - COERENZA CON STRUMENTI URBANISTICI**

Le previsioni 2018/2020 contenute nel presente documento sono coerenti con gli strumenti urbanistici vigenti del Comune di Rovato.

### 3 - VALUTAZIONE GENERALE SUI MEZZI FINANZIARI

	TREND STORICO			PREVISIONI PLURIENNALI			CASSA 2018
	ACCERTAMENTI 2015	ACCERTAMENTI 2016	COMPETENZA 2017	COMPETENZA 2018	COMPETENZA 2019	COMPETENZA 2020	
TITOLO 1 - Entrate correnti di natura tributaria,contributiva e perequativa	7.978.242,12	8.080.502,64	8.367.002,00	8.172.740,00	8.149.784,00	8.149.784,00	7.348.496,38
TITOLO 2 - Trasferimenti correnti	511.731,47	655.302,14	709.590,00	630.973,00	536.583,00	495.383,00	760.767,69
TITOLO 3 - Entrate extratributarie	4.642.736,55	5.830.321,45	4.967.895,50	4.876.543,00	4.327.543,00	4.327.543,00	6.380.177,75
Avanzo di amministrazione applicato per spese correnti	0,00	0,00	0,00	0,00			
Accantonamento Fondo Pluriennale Vincolato di parte corrente	358.652,08	280.292,38	231.375,34	150.887,22	152.026,00	152.026,00	
<b>TOTALE ENTRATE PER SPESE CORRENTI E RIMBORSO PRESTITI</b>	<b>13.491.362,22</b>	<b>14.846.418,61</b>	<b>14.275.862,84</b>	<b>13.831.143,22</b>	<b>13.165.936,00</b>	<b>13.124.736,00</b>	<b>14.489.441,82</b>
TITOLO 4 - Entrate in conto capitale	991.131,97	797.628,85	2.435.306,26	1.962.583,26	1.188.706,26	4.295.000,00	2.149.118,95
TITOLO 5.0100 - Alienazione di attività finanziarie	0,00	0,00	0,00	0,00	0,00	0,00	0,00
TITOLO 6 - Accensione di prestiti	0,00	0,00	100.000,00	96.123,00	0,00	0,00	96.123,00
Avanzo di amministrazione applicato per spese in conto capitale	0,00	0,00	0,00	0,00			
Accantonamento Fondo Pluriennale Vincolato di parte capitale	0,00	949.187,96	905.939,89	578.100,00	0,00	0,00	
<b>TOTALE ENTRATE PER SPESE IN CONTO CAPITALE</b>	<b>991.131,97</b>	<b>1.746.816,81</b>	<b>3.441.246,15</b>	<b>2.636.806,26</b>	<b>1.188.706,26</b>	<b>4.295.000,00</b>	<b>2.245.241,95</b>
TITOLO 5.0200 - Riscossione crediti di breve termine	0,00	0,00	0,00	0,00	0,00	0,00	0,00
TITOLO 5.0300 - Riscossione crediti di medio-lungo termine	0,00	0,00	0,00	0,00	0,00	0,00	0,00
TITOLO 5.0400 - Altre entrate per riduzione di attività finanziarie	0,00	0,00	0,00	0,00	0,00	0,00	0,00
TITOLO 7 - Anticipazioni da istituto tesoriere/cassiere	0,00	0,00	500.000,00	100.000,00	100.000,00	100.000,00	100.000,00
<b>TOTALE MOVIMENTO FONDI</b>	<b>0,00</b>	<b>0,00</b>	<b>500.000,00</b>	<b>100.000,00</b>	<b>100.000,00</b>	<b>100.000,00</b>	<b>100.000,00</b>
<b>TOTALE GENERALE</b>	<b>14.482.494,19</b>	<b>16.593.235,42</b>	<b>18.217.108,99</b>	<b>16.567.949,48</b>	<b>14.454.642,26</b>	<b>17.519.736,00</b>	<b>16.834.683,77</b>

## 4 - TRIBUTI E TARIFFE DEI SERVIZI

Per un'analisi dettagliata dei Tributi e delle Tariffe si rimanda al paragrafo 9 della Sezione Strategica.

## 5 - RICORSO ALL'INDEBITAMENTO

I nuovi principi contabili introdotti con l'armonizzazione, impongono di porre particolare attenzione alle scelte di indebitamento, che vanno attentamente valutate nella loro portata e nei riflessi che provocano nella gestione dell'anno di contrazione ma anche nei successivi. Nella gestione delle spese di investimento, il ricorso all'indebitamento per il finanziamento degli interventi programmati saranno realizzati solo se non saranno presenti risorse finanziarie alternative che non determinino oneri indotti per il bilancio comunale.

Si rileva che nel triennio 2018/2020 non sono previste nuove forme di indebitamento.

Vengono di seguito illustrati due prospetti relativi rispettivamente al debito residuo dell'ente per il prossimo triennio 2018/2020 ed alla capacità di indebitamento ai sensi dell'art. 204 del Tuel.

### DEBITO RESIDUO DELL'ENTE

	ANNO 2017	ANNO 2018	ANNO 2019	ANNO 2020
<b>Residuo debito</b>	5.142.381,97	4.799.316,97	4.437.228,97	4.072.805,97
Nuovi prestiti				
Prestiti rimborsati	343.065,00	362.088,00	364.423,00	374.538,00
Estinzioni anticipate				
Altre variazioni				
<b>Totale fine anno</b>	4.799.316,97	4437228,97	4.072.805,97	3.698.267,97

### CAPACITA' DI INDEBITAMENTO (ART. 204 TUEL)

	ANNO 2018	ANNO 2019	ANNO 2020
Entrate correnti	14.566.126,23	13.888.832,50	13.680.256,00
10% Max disponibile per int.	1.456.612,62	1.388.883,25	1.368.025,60
di cui max per fidejussioni	291.332,52	277.776,65	273.605,12
Interessi passivi dell'anno	107.095,00	98.400,00	89.330,00
Interessi finanziati da contributi regionali	-3.315,00	-3.315,00	-3.315,00
Interessi fidej non a bilancio	13.865,59	13.138,71	12.375,72
<b>TOTALE INTERESSI</b>	117.645,59	108.223,71	98.390,72
<b>Percentuale su entrate</b>	<b>0,81%</b>	<b>0,78%</b>	<b>0,72%</b>



## 6 - RELAZIONE DEI PROGRAMMI

SI PRECISA CHE LA PARTE DESCRITTIVA DELLE MISSIONI E DEI PROGRAMMI INSERITI NELLA PRESENTE SEZIONE E' DESUNTA DALLO SCHEMA DI DUP ELABORATO DALLA COMMISSIONE MINISTERIALE PER L'ARMONIZZAZIONE CONTABILILE (ARCONET) E PUO' CONTENERE ANCHE INFORMAZIONI NON PERTINENTI AL COMUNE DI ROVATO, A DIFFERENZA DELLA PARTE ECONOMICA E DEGLI OBIETTIVI CHE INVECE E' "PERSONALIZZATA".

### MISSIONE 01 - SERVIZI ISTITUZIONALI, GENERALI E DI GESTIONE

#### PROGRAMMA 01 - ORGANI ISTITUZIONALI

Amministrazione, funzionamento e supporto agli organi esecutivi e legislativi dell'ente.

Comprende le spese relative a:

- 1) l'ufficio del capo dell'esecutivo a tutti i livelli dell'amministrazione: l'ufficio del governatore, del presidente, del sindaco, ecc.;
- 2) gli organi legislativi e gli organi di governo a tutti i livelli dell'amministrazione: assemblee, consigli, ecc.;
- 3) il personale consulente, amministrativo e politico assegnato agli uffici del capo dell'esecutivo e del corpo legislativo;
- 4) le attrezzature materiali per il capo dell'esecutivo, il corpo legislativo e loro uffici di supporto;
- 5) le commissioni e i comitati permanenti o dedicati creati dal o che agiscono per conto del capo dell'esecutivo o del corpo legislativo.

Non comprende le spese relative agli uffici dei capi di dipartimento, delle commissioni, ecc. che svolgono specifiche funzioni e sono attribuibili a specifici programmi di spesa. Comprende le spese per lo sviluppo dell'ente in un'ottica di governance e partenariato; le spese per la comunicazione istituzionale (in particolare in relazione ai rapporti con gli organi di informazione) e le manifestazioni istituzionali (cerimoniale). Comprende le spese per le attività del difensore civico.

<b>Motivazione delle scelte</b>	SI RIMANDA A QUANTO INDICATO NEL PROGRAMMA ELETTORALE, NELLA PREMESSA ALLA SEZIONE STRATEGICA
<b>Finalità da Conseguire</b>	ADEGUAMENTO INNOVATIVO ED INNOVAZIONE, REVISIONE DEI REGOLAMENTI, REVISIONE STATUTO E REGOLAMENTO DEL CONSIGLIO COMUNALE
<b>Risorse Umane e Strumentali</b>	VEDASI QUANTO INSERITO NELLA PARTE SECONDA, PARAGRAFO 10, DELLA PRESENTE SEZIONE OPERATIVA

	COMPETENZA 2018	COMPETENZA 2019	COMPETENZA 2020	CASSA 2018
Titolo 1 - Spese correnti	308.335,00	251.635,00	252.585,00	365.535,38
<b>TOTALE SPESE MISSIONE 01 PROGRAMMA 01</b>	<b>308.335,00</b>	<b>251.635,00</b>	<b>252.585,00</b>	<b>365.535,38</b>

**OBIETTIVI OPERATIVI**

OBIETTIVI/RESPONSABILI	COMPETENZA 2018	COMPETENZA 2019	COMPETENZA 2020	CASSA 2018
<b>010101 - Adeguamento normativo ed innovazione</b>				
BATTISTA CLAUDIO	5.000,00	5.000,00	5.000,00	5.000,00
BRESCIANINI MILENA	38.000,00	38.000,00	38.000,00	52.581,78
PIVA GIACOMO	72.000,00	44.200,00	30.600,00	89.566,06
SICILIANO DOMENICO	137.835,00	137.835,00	137.835,00	153.683,43
SPADAVECCHIA ROBERTA	38.000,00	9.100,00	0,00	38.153,84
<b>Totale Obiettivo 010101</b>	<b>290.835,00</b>	<b>234.135,00</b>	<b>211.435,00</b>	<b>338.985,11</b>
<b>010102 - Revisione regolamenti</b>				
SICILIANO DOMENICO	6.400,00	6.400,00	6.400,00	6.400,00
<b>Totale Obiettivo 010102</b>	<b>6.400,00</b>	<b>6.400,00</b>	<b>6.400,00</b>	<b>6.400,00</b>
<b>010103 - Revisione statuto e regolamento del Consiglio Comunale</b>				
SICILIANO DOMENICO	1.100,00	1.100,00	1.100,00	2.600,00
<b>Totale Obiettivo 010103</b>	<b>1.100,00</b>	<b>1.100,00</b>	<b>1.100,00</b>	<b>2.600,00</b>
<b>TOTALE OBIETTIVI OPERATIVI</b>	<b>298.335,00</b>	<b>241.635,00</b>	<b>218.935,00</b>	<b>347.985,11</b>

## MISSIONE 01 - SERVIZI ISTITUZIONALI, GENERALI E DI GESTIONE

### PROGRAMMA 02 - SEGRETERIA GENERALE

Amministrazione, funzionamento e supporto, tecnico, operativo e gestionale alle attività deliberative degli organi istituzionali e per il coordinamento generale amministrativo. Comprende le spese relative allo svolgimento delle attività affidate al Segretario Generale e al Direttore Generale (ove esistente) o che non rientrano nella specifica competenza di altri settori; alla raccolta e diffusione di leggi e documentazioni di carattere generale concernenti l'attività dell'ente; alla rielaborazione di studi su materie non demandate ai singoli settori; a tutte le attività del protocollo generale, incluse la registrazione ed archiviazione degli atti degli uffici dell'ente e della corrispondenza in arrivo ed in partenza

<i>Motivazione delle scelte</i>	SI RIMANDA A QUANTO INDICATO NEL PROGRAMMA ELETTORALE, NELLA PREMessa ALLA SEZIONE STRATEGICA
<i>Finalità da Conseguire</i>	ADEGUAMENTO NORMATIVO ED INNOVAZIONE, ADOZIONE DEL DOCUMENTO INFORMATIZZATO E DEL FASCICOLO INFORMATICO, AGGIORNAMENTO INFORMAZIONE E MODULISTICA DEL SITO, CONTROLLO DI GESTIONE, INFORMATIZZAZIONE PROCESSI INTERNI E GESTIONE PROTOCOLLO INFORMATICO, RIORGANIZZAZIONE DELL'ATTIVITA' DELL'UFFICIO CONTROLLO INTERNI, TRASPARENZA.
<i>Risorse Umane e Strumentali</i>	VEDASI QUANTO INSERITO NELLA PARTE SECONDA, PARAGRAFO 10, DELLA PRESENTE SEZIONE OPERATIVA

	COMPETENZA 2018	COMPETENZA 2019	COMPETENZA 2020	CASSA 2018
Titolo 1 - Spese correnti	564.135,88	552.686,00	546.186,00	562.271,21
<b>TOTALE SPESE MISSIONE 01 PROGRAMMA 02</b>	<b>564.135,88</b>	<b>552.686,00</b>	<b>546.186,00</b>	<b>562.271,21</b>

**OBIETTIVI OPERATIVI**

OBIETTIVI/RESPONSABILI	COMPETENZA 2018	COMPETENZA 2019	COMPETENZA 2020	CASSA 2018
<b>010101 - Adeguamento normativo ed innovazione</b>				
PIVA GIACOMO	20.000,00	10.100,00	0,00	24.105,17
<b>Totale Obiettivo 010101</b>	<b>20.000,00</b>	<b>10.100,00</b>	<b>0,00</b>	<b>24.105,17</b>
<b>010201 - Adozione del documento informatizzato e del fascicolo informatico</b>				
PIVA GIACOMO	1.565,00	1.565,00	1.565,00	3.202,00
<b>Totale Obiettivo 010201</b>	<b>1.565,00</b>	<b>1.565,00</b>	<b>1.565,00</b>	<b>3.202,00</b>
<b>010202 - Aggiornamento informazione e modulistica pubblicata sul sito comunale</b>				
PIVA GIACOMO	4.000,00	4.000,00	4.000,00	4.000,00
<b>Totale Obiettivo 010202</b>	<b>4.000,00</b>	<b>4.000,00</b>	<b>4.000,00</b>	<b>4.000,00</b>
<b>010204 - Controllo di gestione</b>				
SICILIANO DOMENICO	12.910,00	12.910,00	12.910,00	15.061,08
<b>Totale Obiettivo 010204</b>	<b>12.910,00</b>	<b>12.910,00</b>	<b>12.910,00</b>	<b>15.061,08</b>
<b>010207 - Informatizzazione dei processi interni e gestione protocollo informatico</b>				
PIVA GIACOMO	1.650,00	1.650,00	1.650,00	2.363,62
SICILIANO DOMENICO	1.000,00	1.000,00	1.000,00	1.285,79
<b>Totale Obiettivo 010207</b>	<b>2.650,00</b>	<b>2.650,00</b>	<b>2.650,00</b>	<b>3.649,41</b>
<b>010208 - Riorganizzazione dell'attività dell'Ufficio controlli interni</b>				
PIVA GIACOMO	440.425,00	440.025,00	440.025,00	436.345,08
SICILIANO DOMENICO	60.722,62	60.796,00	60.796,00	60.801,08
<b>Totale Obiettivo 010208</b>	<b>501.147,62</b>	<b>500.821,00</b>	<b>500.821,00</b>	<b>497.146,16</b>
<b>010210 - Trasparenza</b>				
PIVA GIACOMO	19.863,26	18.640,00	18.640,00	11.578,39
SICILIANO DOMENICO	2.000,00	2.000,00	2.000,00	3.529,00
<b>Totale Obiettivo 010210</b>	<b>21.863,26</b>	<b>20.640,00</b>	<b>20.640,00</b>	<b>15.107,39</b>
<b>TOTALE OBIETTIVI OPERATIVI</b>	<b>564.135,88</b>	<b>552.686,00</b>	<b>542.586,00</b>	<b>562.271,21</b>

## MISSIONE 01 - SERVIZI ISTITUZIONALI, GENERALI E DI GESTIONE

### PROGRAMMA 03 - GESTIONE ECONOMICA, FINANZIARIA, PROGRAMMAZIONE E PROVVEDITORATO

Amministrazione e funzionamento dei servizi per la programmazione economica e finanziaria in generale. Comprende le spese per la formulazione, il coordinamento e il monitoraggio dei piani e dei programmi economici e finanziari in generale, per la gestione dei servizi di tesoreria, del bilancio, di revisione contabile e di contabilità ai fini degli adempimenti fiscali obbligatori per le attività svolte dall'ente. Amministrazione e funzionamento delle attività del provveditorato per l'approvvigionamento dei beni mobili e di consumo nonché dei servizi di uso generale necessari al funzionamento dell'ente.

Comprende le spese per incremento di attività finanziarie (titolo 3 della spesa) non direttamente attribuibili a specifiche missioni di spesa.

Sono incluse altresì le spese per le attività di coordinamento svolte dall'ente per la gestione delle società partecipate, sia in relazione ai criteri di gestione e valutazione delle attività svolte mediante le suddette società, sia in relazione all'analisi dei relativi documenti di bilancio per le attività di programmazione e controllo dell'ente, qualora la spesa per tali società partecipate non sia direttamente attribuibile a specifiche missioni di intervento.

Non comprende le spese per gli oneri per la sottoscrizione o l'emissione e il pagamento per interessi sui mutui e sulle obbligazioni assunte dall'ente.

<i>Motivazione delle scelte</i>	SI RIMANDA A QUANTO INDICATO NEL PROGRAMMA ELETTORALE, NELLA PREMESSA ALLA SEZIONE STRATEGICA
<i>Finalità da Conseguire</i>	ADEGUAMENTO ALLA NORMATIVA, CONTROLLO ANDAMENTO ENTRATE E SPESE IN TERMINI DICOMPETENZA E DI CASSA, DARE ATTUAZIONE L D.LGS 118/2011, IMPLEMENTAZIONE DEI SERVIZI DI PAGAMENTO ELETTRONICO TRAMITE POS.
<i>Risorse Umane e Strumentali</i>	VEDASI QUANTO INSERITO NELLA PARTE SECONDA, PARAGRAFO 10, DELLA PRESENTE SEZIONE OPERATIVA

	COMPETENZA 2018	COMPETENZA 2019	COMPETENZA 2020	CASSA 2018
Titolo 1 - Spese correnti	866.177,00	767.087,00	767.087,00	952.946,84
<b>TOTALE SPESE MISSIONE 01 PROGRAMMA 03</b>	<b>866.177,00</b>	<b>767.087,00</b>	<b>767.087,00</b>	<b>952.946,84</b>

**OBIETTIVI OPERATIVI**

OBIETTIVI/RESPONSABILI	COMPETENZA 2018	COMPETENZA 2019	COMPETENZA 2020	CASSA 2018
<b>010301 - Adeguamento alla normativa</b>				
BRESCIANINI MILENA	433.000,00	334.000,00	334.000,00	437.989,19
PIVA GIACOMO	47.800,00	47.800,00	47.800,00	95.689,57
SICILIANO DOMENICO	58.500,00	58.500,00	58.500,00	60.277,42
<b>Totale Obiettivo 010301</b>	<b>539.300,00</b>	<b>440.300,00</b>	<b>440.300,00</b>	<b>593.956,18</b>
<b>010303 - Controllo dell'andamento delle entrate e delle spese sia in termini di competenza che di cassa</b>				
BRESCIANINI MILENA	2.000,00	2.000,00	2.000,00	10.762,00
SICILIANO DOMENICO	92.000,00	92.000,00	92.000,00	117.290,99
TRIPANI GIUSEPPE	21.500,00	21.500,00	21.500,00	21.500,00
<b>Totale Obiettivo 010303</b>	<b>115.500,00</b>	<b>115.500,00</b>	<b>115.500,00</b>	<b>149.552,99</b>
<b>010304 - Dare attuazione al decreto Legislativo 118/2011</b>				
PIVA GIACOMO	156.579,00	156.429,00	156.429,00	153.575,72
SICILIANO DOMENICO	27.798,00	27.858,00	27.858,00	19.984,88
<b>Totale Obiettivo 010304</b>	<b>184.377,00</b>	<b>184.287,00</b>	<b>184.287,00</b>	<b>173.560,60</b>
<b>010305 - Implementazione dei servizi di pagamento elettronico tramite POS</b>				
BRESCIANINI MILENA	10.000,00	10.000,00	10.000,00	13.767,72
SICILIANO DOMENICO	17.000,00	17.000,00	17.000,00	22.109,35
<b>Totale Obiettivo 010305</b>	<b>27.000,00</b>	<b>27.000,00</b>	<b>27.000,00</b>	<b>35.877,07</b>
<b>TOTALE OBIETTIVI OPERATIVI</b>	<b>866.177,00</b>	<b>767.087,00</b>	<b>767.087,00</b>	<b>952.946,84</b>

## MISSIONE 01 - SERVIZI ISTITUZIONALI, GENERALI E DI GESTIONE

### PROGRAMMA 04 - GESTIONE DELLE ENTRATE TRIBUTARIE E SERVIZI FISCALI

Amministrazione e funzionamento dei servizi fiscali, per l'accertamento e la riscossione dei tributi, anche in relazione alle attività di contrasto all'evasione e all'elusione fiscale, di competenza dell'ente.

Comprende le spese relative ai rimborsi d'imposta.

Comprende le spese per i contratti di servizio con le società e gli enti concessionari della riscossione dei tributi, e, in generale, per il controllo della gestione per i tributi dati in concessione.

Comprende le spese per la gestione del contenzioso in materia tributaria.

Comprende le spese per le attività di studio e di ricerca in ordine alla fiscalità dell'ente, di elaborazione delle informazioni e di riscontro della capacità contributiva, di progettazione delle procedure e delle risorse informatiche relative ai servizi fiscali e tributari, e della gestione dei relativi archivi informativi.

Comprende le spese per le attività catastali.

<i>Motivazione delle scelte</i>	SI RIMANDA A QUANTO INDICATO NEL PROGRAMMA ELETTORALE, NELLA PREMESSA ALLA SEZIONE STRATEGICA
<i>Finalità da Conseguire</i>	ALLINEAMENTO E IMPLEMENTAZIONE DELLE INFORMAZIONI SUI TRIBUTI COMUNALI, CALCOLO IMU-TASI ALLO SPORTELLLO, VIA EMAIL E CON CALCOLO ON LINE, CONTRASTARE L'EVASIONE FISCALE
<i>Risorse Umane e Strumentali</i>	VEDASI QUANTO INSERITO NELLA PARTE SECONDA, PARAGRAFO 10, DELLA PRESENTE SEZIONE OPERATIVA

	COMPETENZA 2018	COMPETENZA 2019	COMPETENZA 2020	CASSA 2018
Titolo 1 - Spese correnti	152.062,00	151.837,00	151.837,00	183.372,50
<b>TOTALE SPESE MISSIONE 01 PROGRAMMA 04</b>	<b>152.062,00</b>	<b>151.837,00</b>	<b>151.837,00</b>	<b>183.372,50</b>

### OBIETTIVI OPERATIVI

OBIETTIVI/RESPONSABILI	COMPETENZA 2018	COMPETENZA 2019	COMPETENZA 2020	CASSA 2018
<b>010401 - Allineamento e implementazione delle informazioni sui tributi comunali</b>				
BATTISTA CLAUDIO	28.000,00	28.000,00	28.000,00	52.279,56

PIVA GIACOMO	94.002,00	93.952,00	93.952,00	93.684,24
<b>Totale Obiettivo 010401</b>	<b>122.002,00</b>	<b>121.952,00</b>	<b>121.952,00</b>	<b>145.963,80</b>
<b>010402 - Calcolo IMU-TASI allo sportello, via email o con calcolo on line</b>				
PIVA GIACOMO	7.460,00	7.385,00	7.385,00	5.868,77
<b>Totale Obiettivo 010402</b>	<b>7.460,00</b>	<b>7.385,00</b>	<b>7.385,00</b>	<b>5.868,77</b>
<b>010403 - Contrastare l'evasione fiscale</b>				
BATTISTA CLAUDIO	22.500,00	22.500,00	22.500,00	31.423,70
PIVA GIACOMO	100,00	0,00	0,00	116,23
<b>Totale Obiettivo 010403</b>	<b>22.600,00</b>	<b>22.500,00</b>	<b>22.500,00</b>	<b>31.539,93</b>
<b>TOTALE OBIETTIVI OPERATIVI</b>	<b>152.062,00</b>	<b>151.837,00</b>	<b>151.837,00</b>	<b>183.372,50</b>



## MISSIONE 01 - SERVIZI ISTITUZIONALI, GENERALI E DI GESTIONE

### PROGRAMMA 05 - GESTIONE DEI BENI DEMANIALI E PATRIMONIALI

Amministrazione e funzionamento del servizio di gestione del patrimonio dell'ente.

Comprende le spese per la gestione amministrativa dei beni immobili patrimoniali e demaniali, le procedure di alienazione, le valutazioni di convenienza e le procedure tecnico - amministrative, le stime e i computi relativi ad affittanze attive e passive.

Comprende le spese per la tenuta degli inventari, la predisposizione e l'aggiornamento di un sistema informativo per la rilevazione delle unità immobiliari e dei principali dati tecnici ed economici relativi all'utilizzazione del patrimonio e del demanio di competenza dell'ente.

Non comprende le spese per la razionalizzazione e la valorizzazione del patrimonio di edilizia residenziale pubblica.

<i>Motivazione delle scelte</i>	SI RIMANDA A QUANTO INDICATO NEL PROGRAMMA ELETTORALE, NELLA PREMESSA ALLA SEZIONE STRATEGICA
<i>Finalità da Conseguire</i>	ATTUARE IL PROGRAMMA OO.PP, MANUTENZIONE E MIGLIORAMENTO DEL PATRIMONIO, SNELLIMENTO DELLE PROCEDURE DIA CQUISTO (LAVORI,BENI,SERVIZI) PER NUOVA NORMATIVA
<i>Risorse Umane e Strumentali</i>	VEDASI QUANTO INSERITO NELLA PARTE SECONDA, PARAGRAFO 10, DELLA PRESENTE SEZIONE OPERATIVA

	COMPETENZA 2018	COMPETENZA 2019	COMPETENZA 2020	CASSA 2018
Titolo 1 - Spese correnti	92.649,00	94.680,00	94.780,00	92.361,44
Titolo 2 - Spese in conto capitale	12.500,00	10.000,00	0,00	50.978,83
<b>TOTALE SPESE MISSIONE 01 PROGRAMMA 05</b>	<b>105.149,00</b>	<b>104.680,00</b>	<b>94.780,00</b>	<b>143.340,27</b>

**OBIETTIVI OPERATIVI**

OBIETTIVI/RESPONSABILI	COMPETENZA 2018	COMPETENZA 2019	COMPETENZA 2020	CASSA 2018
<b>010502 - Attuare il programma OO.PP.</b>				
DE SIMONE GIOVANNI	12.500,00	10.000,00	0,00	32.967,97
PIVA GIACOMO	10.991,00	12.772,00	12.772,00	4.679,24
SICILIANO DOMENICO	20.000,00	20.000,00	20.000,00	21.254,00
<b>Totale Obiettivo 010502</b>	<b>43.491,00</b>	<b>42.772,00</b>	<b>32.772,00</b>	<b>58.901,21</b>
<b>010503 - Manutenzione e miglioramento del patrimonio</b>				
DE SIMONE GIOVANNI	24.900,00	25.000,00	25.100,00	24.900,00
PIVA GIACOMO	11.262,00	11.412,00	11.412,00	13.536,20
SICILIANO DOMENICO	23.000,00	23.000,00	23.000,00	23.000,00
<b>Totale Obiettivo 010503</b>	<b>59.162,00</b>	<b>59.412,00</b>	<b>59.512,00</b>	<b>61.436,20</b>
<b>010505 - Snellimento delle procedure di acquisto (lavori, beni, servizi) per nuova normativa</b>				
DE SIMONE GIOVANNI	2.496,00	2.496,00	2.496,00	4.992,00
<b>Totale Obiettivo 010505</b>	<b>2.496,00</b>	<b>2.496,00</b>	<b>2.496,00</b>	<b>4.992,00</b>
<b>TOTALE OBIETTIVI OPERATIVI</b>	<b>105.149,00</b>	<b>104.680,00</b>	<b>94.780,00</b>	<b>125.329,41</b>

## MISSIONE 01 - SERVIZI ISTITUZIONALI, GENERALI E DI GESTIONE

### PROGRAMMA 06- UFFICIO TECNICO

Amministrazione e funzionamento dei servizi per l'edilizia relativi a: gli atti e le istruttorie autorizzative (permessi di costruire, dichiarazioni e segnalazioni per inizio attività edilizia, certificati di destinazione urbanistica, condoni ecc.); le connesse attività di vigilanza e controllo; le certificazioni di agibilità.

Amministrazione e funzionamento delle attività per la programmazione e il coordinamento degli interventi nel campo delle opere pubbliche inserite nel programma triennale ed annuale dei lavori previsto dal D.Lgs. 12 aprile 2006 n. 163, e successive modifiche e integrazioni, con riferimento ad edifici pubblici di nuova edificazione o in ristrutturazione/adeguamento funzionale, destinati a varie tipologie di servizi (sociale, scolastico, sportivo, cimiteriale, sedi istituzionali).

Non comprende le spese per la realizzazione e la gestione delle suddette opere pubbliche, classificate negli specifici programmi in base alla finalità della spesa.

Comprende le spese per gli interventi, di programmazione, progettazione, realizzazione e di manutenzione ordinaria e straordinaria, programmati dall'ente nel campo delle opere pubbliche relative agli immobili che sono sedi istituzionali e degli uffici dell'ente, ai monumenti e agli edifici monumentali (che non sono beni artistici e culturali) di competenza dell'ente.

<i>Motivazione delle scelte</i>	SI RIMANDA A QUANTO INDICATO NEL PROGRAMMA ELETTORALE, NELLA PREMessa ALLA SEZIONE STRATEGICA
<i>Finalità da Conseguire</i>	ADEGUAMENTO AL NUOVO CODICE DEGLI APPALTI E GESTIONE OTTIMALE DEL TERRITORIO
<i>Risorse Umane e Strumentali</i>	VEDASI QUANTO INSERITO NELLA PARTE SECONDA, PARAGRAFO 10, DELLA PRESENTE SEZIONE OPERATIVA

	COMPETENZA 2018	COMPETENZA 2019	COMPETENZA 2020	CASSA 2018
Titolo 1 - Spese correnti	734.228,80	720.245,00	684.245,00	828.062,67
Titolo 2 - Spese in conto capitale	143.000,00	148.000,00	35.000,00	217.366,71
<b>TOTALE SPESE MISSIONE 01 PROGRAMMA 06</b>	<b>877.228,80</b>	<b>868.245,00</b>	<b>719.245,00</b>	<b>1.045.429,38</b>

**OBIETTIVI OPERATIVI**

OBIETTIVI/RESPONSABILI	COMPETENZA 2018	COMPETENZA 2019	COMPETENZA 2020	CASSA 2018
<b>010601 - D. Lgs. n. 50 del 2016: Nuovo codice degli appalti</b>				
DE SIMONE GIOVANNI	30.000,00	30.000,00	30.000,00	40.207,76
TRIPANI GIUSEPPE	58.000,00	58.000,00	58.000,00	79.927,97
<b>Totale Obiettivo 010601</b>	<b>88.000,00</b>	<b>88.000,00</b>	<b>88.000,00</b>	<b>120.135,73</b>
<b>010602 - Gestione del territorio</b>				
BRESCIANINI MILENA	2.500,00	2.500,00	2.500,00	2.669,88
PIVA GIACOMO	277.337,00	277.337,00	277.337,00	279.544,02
SICILIANO DOMENICO	69.679,80	69.696,00	69.696,00	66.153,84
TRIPANI GIUSEPPE	365.100,00	311.100,00	240.100,00	431.459,51
<b>Totale Obiettivo 010602</b>	<b>714.616,80</b>	<b>660.633,00</b>	<b>589.633,00</b>	<b>779.827,25</b>
<b>TOTALE OBIETTIVI OPERATIVI</b>	<b>802.616,80</b>	<b>748.633,00</b>	<b>677.633,00</b>	<b>899.962,98</b>

## MISSIONE 01 - SERVIZI ISTITUZIONALI, GENERALI E DI GESTIONE

### PROGRAMMA 07 - ELEZIONI E CONSULTAZIONI POPOLARI - ANAGRAFE E STATO CIVILE

Amministrazione e funzionamento dell'anagrafe e dei registri di stato civile.

Comprende le spese per la tenuta e l'aggiornamento dei registri della popolazione residente e dell'A.I.R.E. (Anagrafe Italiani Residenti all'Estero), il rilascio di certificati anagrafici e carte d'identità, l'effettuazione di tutti gli atti previsti dall'ordinamento anagrafico, quali l'archivio delle schede anagrafiche individuali, di famiglia, di convivenza, certificati storici; le spese per la registrazione degli eventi di nascita, matrimonio, morte e cittadinanza e varie modifiche dei registri di stato civile.

Comprende le spese per notifiche e accertamenti domiciliari effettuati in relazione ai servizi demografici.

Amministrazione e funzionamento dei servizi per l'aggiornamento delle liste elettorali, il rilascio dei certificati di iscrizione alle liste elettorali, l'aggiornamento degli albi dei presidenti di seggio e degli scrutatori.

Comprende le spese per consultazioni elettorali e popolari.

<i>Motivazione delle scelte</i>	SI RIMANDA A QUANTO INDICATO NEL PROGRAMMA ELETTORALE, NELLA PREMessa ALLA SEZIONE STRATEGICA
<i>Finalità da Conseguire</i>	ADEGUAMENTO NORMATIVO ED INNOVAZIONE, DIGITALIZZAZIONE ATTI ANAGRAFICI E STATO CIVILE DEGLI ANNI PREGRESSI, DIGITALIZZAZIONE SCHEDE ANAGRAFICHE INDIVIDUALI, MONITORAGGIO.
<i>Risorse Umane e Strumentali</i>	VEDASI QUANTO INSERITO NELLA PARTE SECONDA, PARAGRAFO 10, DELLA PRESENTE SEZIONE OPERATIVA

	COMPETENZA 2018	COMPETENZA 2019	COMPETENZA 2020	CASSA 2018
Titolo 1 - Spese correnti	229.520,81	230.351,00	230.351,00	227.754,55
<b>TOTALE SPESE MISSIONE 01 PROGRAMMA 07</b>	<b>229.520,81</b>	<b>230.351,00</b>	<b>230.351,00</b>	<b>227.754,55</b>

## OBIETTIVI OPERATIVI

OBIETTIVI/RESPONSABILI	COMPETENZA 2018	COMPETENZA 2019	COMPETENZA 2020	CASSA 2018
<b>010701 - Adeguamento normativo ed innovazione</b>				
PIVA GIACOMO	183.729,00	183.879,00	183.879,00	184.808,20
SICILIANO DOMENICO	11.964,81	11.972,00	11.972,00	11.296,01
<b>Totale Obiettivo 010701</b>	<b>195.693,81</b>	<b>195.851,00</b>	<b>195.851,00</b>	<b>196.104,21</b>
<b>010702 - Digitalizzazione atti anagrafici e di stato civile anni pregressi</b>				
SPADAVECCHIA ROBERTA	5.000,00	5.000,00	5.000,00	6.138,00
<b>Totale Obiettivo 010702</b>	<b>5.000,00</b>	<b>5.000,00</b>	<b>5.000,00</b>	<b>6.138,00</b>
<b>010703 - Digitalizzazione schede anagrafiche individuali</b>				
PIVA GIACOMO	12.127,00	12.800,00	12.800,00	8.713,66
<b>Totale Obiettivo 010703</b>	<b>12.127,00</b>	<b>12.800,00</b>	<b>12.800,00</b>	<b>8.713,66</b>
<b>010704 - Monitoraggio</b>				
PIVA GIACOMO	300,00	300,00	300,00	398,68
SPADAVECCHIA ROBERTA	1.400,00	1.400,00	1.400,00	1.400,00
<b>Totale Obiettivo 010704</b>	<b>1.700,00</b>	<b>1.700,00</b>	<b>1.700,00</b>	<b>1.798,68</b>
<b>TOTALE OBIETTIVI OPERATIVI</b>	<b>214.520,81</b>	<b>215.351,00</b>	<b>215.351,00</b>	<b>212.754,55</b>

## MISSIONE 01 - SERVIZI ISTITUZIONALI, GENERALI E DI GESTIONE

### PROGRAMMA 08 - STATISTICA E SISTEMI INFORMATIVI

Amministrazione e funzionamento delle attività per la realizzazione di quanto previsto nella programmazione statistica locale e nazionale, per la diffusione dell'informazione statistica, per la realizzazione del coordinamento statistico interno all'ente, per il controllo di coerenza, valutazione ed analisi statistica dei dati in possesso dell'ente, per la promozione di studi e ricerche in campo statistico, per le attività di consulenza e formazione statistica per gli uffici dell'ente.

Amministrazione e funzionamento delle attività a supporto, per la manutenzione e l'assistenza informatica generale, per la gestione dei documenti informatici (firma digitale, posta elettronica certificata ecc.) e per l'applicazione del codice dell'amministrazione digitale (D. Lgs. 7 marzo 2005 n° 82).

Comprende le spese per il coordinamento e il supporto generale ai servizi informatici dell'ente, per lo sviluppo, l'assistenza e la manutenzione dell'ambiente applicativo (sistema operativo e applicazioni ) e dell'infrastruttura tecnologica (hardware ecc.) in uso presso l'ente e dei servizi complementari (analisi dei fabbisogni informatici, monitoraggio, formazione ecc.).

Comprende le spese per la definizione, la gestione e lo sviluppo del sistema informativo dell'ente e del piano di e-government, per la realizzazione e la manutenzione dei servizi da erogare sul sito web istituzionale dell'ente e sulla intranet dell'ente.

Comprende le spese per la programmazione e la gestione degli acquisti di beni e servizi informatici e telematici con l'utilizzo di strumenti convenzionali e di e-procurement.

Comprende le spese per i censimenti (censimento della popolazione, censimento dell'agricoltura, censimento dell'industria e dei servizi).

<i>Motivazione delle scelte</i>	SI RIMANDA A QUANTO INDICATO NEL PROGRAMMA ELETTORALE, NELLA PREMESSA ALLA SEZIONE STRATEGICA
<i>Finalità da Conseguire</i>	RAZIONALIZZAZIONE DELLA GESTIONE DEI SISTEMI
<i>Risorse Umane e Strumentali</i>	VEDASI QUANTO INSERITO NELLA PARTE SECONDA, PARAGRAFO 10, DELLA PRESENTE SEZIONE OPERATIVA

	COMPETENZA 2018	COMPETENZA 2019	COMPETENZA 2020	CASSA 2018
Titolo 1 - Spese correnti	152.440,00	152.440,00	152.440,00	180.356,88
<b>TOTALE SPESE MISSIONE 01 PROGRAMMA 08</b>	<b>152.440,00</b>	<b>152.440,00</b>	<b>152.440,00</b>	<b>180.356,88</b>

**OBIETTIVI OPERATIVI**

OBIETTIVI/RESPONSABILI	COMPETENZA 2018	COMPETENZA 2019	COMPETENZA 2020	CASSA 2018
<b>010801 - Razionalizzazione gestione personale</b>				
SICILIANO DOMENICO	2.440,00	2.440,00	2.440,00	3.038,00
TRIPANI GIUSEPPE	150.000,00	150.000,00	150.000,00	177.318,88
<b>Totale Obiettivo 010801</b>	<b>152.440,00</b>	<b>152.440,00</b>	<b>152.440,00</b>	<b>180.356,88</b>
<b>TOTALE OBIETTIVI OPERATIVI</b>	<b>152.440,00</b>	<b>152.440,00</b>	<b>152.440,00</b>	<b>180.356,88</b>



## **MISSIONE 01 - SERVIZI ISTITUZIONALI, GENERALI E DI GESTIONE**

### **PROGRAMMA 09 - ASSISTENZA TECNICO-AMMINISTRATIVA AGLI ENTI LOCALI**

Amministrazione e funzionamento delle attività per l'assistenza tecnico-amministrativa agli enti locali ricompresi nel territorio dell'ente.

Non comprende le spese per l'erogazione a qualunque titolo di risorse finanziarie agli enti locali, già ricomprese nei diversi programmi di spesa in base alle finalità della stessa o nella missione 18 "Relazioni con le altre autonomie territoriali e locali".

Non sono presenti obiettivi associati a questa missione e programma.

## MISSIONE 01 - SERVIZI ISTITUZIONALI, GENERALI E DI GESTIONE

### PROGRAMMA 10 - RISORSE UMANE

Amministrazione e funzionamento delle attività a supporto delle politiche generali del personale dell'ente.

Comprende le spese: per la programmazione dell'attività di formazione, qualificazione e aggiornamento del personale; per il reclutamento del personale; per la programmazione della dotazione organica, dell'organizzazione del personale e dell'analisi dei fabbisogni di personale; per la gestione della contrattazione collettiva decentrata integrativa e delle relazioni con le organizzazioni sindacali; per il coordinamento delle attività in materia di sicurezza sul lavoro.

Non comprende le spese relative al personale direttamente imputabili agli specifici programmi di spesa delle diverse missioni.

<i>Motivazione delle scelte</i>	SI RIMANDA A QUANTO INDICATO NEL PROGRAMMA ELETTORALE, NELLA PREMESSA ALLA SEZIONE STRATEGICA
<i>Finalità da Conseguire</i>	METTERE IN ATTO INIZIATIVE DI RAZIONALIZZAZIONE DEI SERVIZI E DEL PERSONALE E GARANTIRE LA SICUREZZA SUL LAVORO
<i>Risorse Umane e Strumentali</i>	VEDASI QUANTO INSERITO NELLA PARTE SECONDA, PARAGRAFO 10, DELLA PRESENTE SEZIONE OPERATIVA

	COMPETENZA 2018	COMPETENZA 2019	COMPETENZA 2020	CASSA 2018
Titolo 1 - Spese correnti	335.100,00	335.100,00	335.100,00	399.231,95
<b>TOTALE SPESE MISSIONE 01 PROGRAMMA 10</b>	<b>335.100,00</b>	<b>335.100,00</b>	<b>335.100,00</b>	<b>399.231,95</b>

**OBIETTIVI OPERATIVI**

OBIETTIVI/RESPONSABILI	COMPETENZA 2018	COMPETENZA 2019	COMPETENZA 2020	CASSA 2018
<b>011001 - Mettere in atto iniziative di razionalizzazione dei servizi e del personale ad essi assegnato</b>				
BRESCIANINI MILENA	230.000,00	230.000,00	230.000,00	255.177,22
PIVA GIACOMO	72.100,00	72.100,00	72.100,00	89.947,53
SICILIANO DOMENICO	7.000,00	7.000,00	7.000,00	14.242,60
<b>Totale Obiettivo 011001</b>	<b>309.100,00</b>	<b>309.100,00</b>	<b>309.100,00</b>	<b>359.367,35</b>
<b>011002 - Promuovere la sicurezza sui luoghi di lavoro</b>				
DE SIMONE GIOVANNI	25.000,00	25.000,00	25.000,00	38.586,21
PIVA GIACOMO	1.000,00	1.000,00	1.000,00	1.278,39
<b>Totale Obiettivo 011002</b>	<b>26.000,00</b>	<b>26.000,00</b>	<b>26.000,00</b>	<b>39.864,60</b>
<b>TOTALE OBIETTIVI OPERATIVI</b>	<b>335.100,00</b>	<b>335.100,00</b>	<b>335.100,00</b>	<b>399.231,95</b>

## MISSIONE 01 - SERVIZI ISTITUZIONALI, GENERALI E DI GESTIONE

### PROGRAMMA 11 - ALTRI SERVIZI GENERALI

Amministrazione e funzionamento delle attività e dei servizi aventi carattere generale di coordinamento amministrativo, di gestione e di controllo per l'ente non riconducibili agli altri programmi di spesa della missione 01 e non attribuibili ad altre specifiche missioni di spesa.

Comprende le spese per l'Avvocatura, per le attività di patrocinio e di consulenza legale a favore dell'ente. Comprende le spese per lo sportello polifunzionale al cittadino.

<i>Motivazione delle scelte</i>	SI RIMANDA A QUANTO INDICATO NEL PROGRAMMA ELETTORALE, NELLA PREMESSA ALLA SEZIONE STRATEGICA
<i>Finalità da Conseguire</i>	CONTENERE COSTI DI GESTIONE CON LE SOFTWARE HOUSE
<i>Risorse Umane e Strumentali</i>	VEDASI QUANTO INSERITO NELLA PARTE SECONDA, PARAGRAFO 10, DELLA PRESENTE SEZIONE OPERATIVA

	COMPETENZA 2018	COMPETENZA 2019	COMPETENZA 2020	CASSA 2018
Titolo 1 - Spese correnti	97.400,00	97.400,00	97.400,00	150.115,70
<b>TOTALE SPESE MISSIONE 01 PROGRAMMA 11</b>	<b>97.400,00</b>	<b>97.400,00</b>	<b>97.400,00</b>	<b>150.115,70</b>

### OBIETTIVI OPERATIVI

OBIETTIVI/RESPONSABILI	COMPETENZA 2018	COMPETENZA 2019	COMPETENZA 2020	CASSA 2018
<b>011002 - Promuovere la sicurezza sui luoghi di lavoro</b>				
SICILIANO DOMENICO	65.000,00	65.000,00	65.000,00	65.000,00
<b>Totale Obiettivo 011002</b>	<b>65.000,00</b>	<b>65.000,00</b>	<b>65.000,00</b>	<b>65.000,00</b>
<b>011101 - Contenimento di costi di rinnovo e/o stipula convenzioni con software house</b>				
PIVA GIACOMO	8.500,00	8.500,00	8.500,00	8.540,31
SICILIANO DOMENICO	23.900,00	23.900,00	23.900,00	76.575,39
<b>Totale Obiettivo 011101</b>	<b>32.400,00</b>	<b>32.400,00</b>	<b>32.400,00</b>	<b>85.115,70</b>
<b>TOTALE OBIETTIVI OPERATIVI</b>	<b>97.400,00</b>	<b>97.400,00</b>	<b>97.400,00</b>	<b>150.115,70</b>

## MISSIONE 02 - GIUSTIZIA

### PROGRAMMA 01 - UFFICI GIUDIZIARI

Amministrazione e funzionamento dei servizi di supporto tecnico, amministrativo e gestionale per gli acquisti, i servizi e le manutenzioni di competenza del Comune necessari al funzionamento e mantenimento di tutti gli Uffici Giudiziari cittadini ai sensi della normativa vigente.

<i>Motivazione delle scelte</i>	SI RIMANDA A QUANTO INDICATO NEL PROGRAMMA ELETTORALE, NELLA PREMESSA ALLA SEZIONE STRATEGICA
<i>Finalità da Conseguire</i>	GARANTIRE LA SICUREZZA DEI CITTADINI
<i>Risorse Umane e Strumentali</i>	VEDASI QUANTO INSERITO NELLA PARTE SECONDA, PARAGRAFO 10, DELLA PRESENTE SEZIONE OPERATIVA

	COMPETENZA 2018	COMPETENZA 2019	COMPETENZA 2020	CASSA 2018
Titolo 1 - Spese correnti	1.000,00	0,00	0,00	2.674,14
<b>TOTALE SPESE MISSIONE 02 PROGRAMMA 01</b>	<b>1.000,00</b>	<b>0,00</b>	<b>0,00</b>	<b>2.674,14</b>

### OBIETTIVI OPERATIVI

OBIETTIVI/RESPONSABILI	COMPETENZA 2018	COMPETENZA 2019	COMPETENZA 2020	CASSA 2018
<b>030105 - Sicurezza dei cittadini</b>				
TRIPANI GIUSEPPE	1.000,00	0,00	0,00	1.806,02
<b>TOTALE OBIETTIVI OPERATIVI</b>	<b>1.000,00</b>	<b>0,00</b>	<b>0,00</b>	<b>1.806,02</b>

## **MISSIONE 02 - GIUSTIZIA**

### **PROGRAMMA 02 - CASA CIRCONDARIALE E ALTRI SERVIZI**

Amministrazione e funzionamento dei servizi di supporto tecnico, amministrativo e gestionale per gli acquisti, i servizi e le manutenzioni di competenza del Comune necessari al funzionamento e mantenimento delle case circondariali ai sensi della normativa vigente.

Non sono presenti obiettivi associati a questa missione e programma.

## MISSIONE 03 - ORDINE PUBBLICO E SICUREZZA

### PROGRAMMA 01 - POLIZIA LOCALE E AMMINISTRATIVA

Amministrazione e funzionamento dei servizi di polizia municipale e locale per garantire la sicurezza urbana, anche in collaborazione con altre forze dell'ordine presenti sul territorio.

Comprende le spese per le attività di polizia stradale, per la prevenzione e la repressione di comportamenti illeciti tenuti nel territorio di competenza dell'ente.

Amministrazione e funzionamento dei servizi di polizia commerciale, in particolare di vigilanza sulle attività commerciali, in relazione alle funzioni autorizzatorie dei settori comunali e dei diversi soggetti competenti.

Comprende le spese per il contrasto all'abusivismo su aree pubbliche, per le ispezioni presso attività commerciali anche in collaborazione con altri soggetti istituzionalmente preposti, per il controllo delle attività artigiane, commerciali, degli esercizi pubblici, dei mercati al minuto e all'ingrosso, per la vigilanza sulla regolarità delle forme particolari di vendita.

Comprende le spese per i procedimenti in materia di violazioni della relativa normativa e dei regolamenti, multe e sanzioni amministrative e gestione del relativo contenzioso.

Amministrazione e funzionamento delle attività di accertamento di violazioni al codice della strada cui corrispondano comportamenti illeciti di rilievo, che comportano sanzioni amministrative pecuniarie e sanzioni accessorie quali il fermo amministrativo (temporaneo) di autoveicoli e ciclomotori o la misura cautelare del sequestro, propedeutico al definitivo provvedimento di confisca, adottato dal Prefetto.

Comprende le spese per l'attività materiale ed istruttoria per la gestione del procedimento di individuazione, verifica, prelievo conferimento, radiazione e smaltimento dei veicoli in stato di abbandono.

Non comprende le spese per il funzionamento della polizia provinciale.

<i>Motivazione delle scelte</i>	SI RIMANDA A QUANTO INDICATO NEL PROGRAMMA ELETTORALE, NELLA PREMESSA ALLA SEZIONE STRATEGICA
<i>Finalità da Conseguire</i>	CONTROLLO ABUSIVISMO COMMERCIALE, CONTRASTO ALL'ACCATTONAGGIO E DEGRADO URBANO, CONTRASTO SPACCIO PICCOLI STUPEFACENTI, CONTROLLO IN MATERIA AMBIENTALE, SICUREZZA DEI CITTADINI E SICUREZZA STRADALE
<i>Risorse Umane e Strumentali</i>	VEDASI QUANTO INSERITO NELLA PARTE SECONDA, PARAGRAFO 10, DELLA PRESENTE SEZIONE OPERATIVA

	COMPETENZA 2018	COMPETENZA 2019	COMPETENZA 2020	CASSA 2018
Titolo 1 - Spese correnti	772.131,85	782.529,00	782.529,00	856.940,81
Titolo 2 - Spese in conto capitale	0,00	0,00	0,00	41.037,47
<b>TOTALE SPESE MISSIONE 03 PROGRAMMA 01</b>	<b>772.131,85</b>	<b>782.529,00</b>	<b>782.529,00</b>	<b>897.978,28</b>

**OBIETTIVI OPERATIVI**

OBIETTIVI/RESPONSABILI	COMPETENZA 2018	COMPETENZA 2019	COMPETENZA 2020	CASSA 2018
<b>030101 - Contrasto abusivismo commerciale e controllo dei pubblici servizi</b>				
MIGHELA GABRIELE	1.500,00	1.500,00	1.500,00	1.500,00
<b>Totale Obiettivo 030101</b>	<b>1.500,00</b>	<b>1.500,00</b>	<b>1.500,00</b>	<b>1.500,00</b>
<b>030102 - Contrasto all'accattonaggio, ai fenomeni di degrado urbano e controllo dei parchi</b>				
PIVA GIACOMO	23.280,00	23.648,00	23.648,00	13.421,33
<b>Totale Obiettivo 030102</b>	<b>23.280,00</b>	<b>23.648,00</b>	<b>23.648,00</b>	<b>13.421,33</b>
<b>030103 - Contrasto al piccolo spaccio stupefacenti e vigilanza e controllo dei fenomeni nel territorio comuna</b>				
MIGHELA GABRIELE	24.200,00	24.200,00	24.200,00	30.130,36
<b>Totale Obiettivo 030103</b>	<b>24.200,00</b>	<b>24.200,00</b>	<b>24.200,00</b>	<b>30.130,36</b>
<b>030104 - Controllo in materia ambientale</b>				
MIGHELA GABRIELE	2.500,00	2.500,00	2.500,00	2.975,00
TRIPANI GIUSEPPE	700,00	700,00	700,00	700,00
<b>Totale Obiettivo 030104</b>	<b>3.200,00</b>	<b>3.200,00</b>	<b>3.200,00</b>	<b>3.675,00</b>
<b>030105 - Sicurezza dei cittadini</b>				
MIGHELA GABRIELE	43.000,00	43.000,00	43.000,00	62.421,55
PIVA GIACOMO	41.559,00	41.559,00	41.559,00	61.045,19
TRIPANI GIUSEPPE	5.300,00	5.300,00	5.300,00	6.612,83
<b>Totale Obiettivo 030105</b>	<b>89.859,00</b>	<b>89.859,00</b>	<b>89.859,00</b>	<b>130.079,57</b>
<b>030106 - Sicurezza stradale</b>				
MIGHELA GABRIELE	68.000,00	68.000,00	68.000,00	112.866,59
PIVA GIACOMO	548.530,00	558.322,00	558.322,00	552.431,99
SICILIANO DOMENICO	13.562,85	13.800,00	13.800,00	12.835,97
<b>Totale Obiettivo 030106</b>	<b>630.092,85</b>	<b>640.122,00</b>	<b>640.122,00</b>	<b>678.134,55</b>
<b>TOTALE OBIETTIVI OPERATIVI</b>	<b>772.131,85</b>	<b>782.529,00</b>	<b>782.529,00</b>	<b>856.940,81</b>



## **MISSIONE 03 - ORDINE PUBBLICO E SICUREZZA**

### **PROGRAMMA 02 - SISTEMA INTEGRATO DI SICUREZZA URBANA**

Amministrazione e funzionamento delle attività di supporto collegate all'ordine pubblico e sicurezza: attività quali la formulazione, l'amministrazione, il coordinamento e il monitoraggio delle politiche, dei piani, dei programmi connessi all'ordine pubblico e alla sicurezza in ambito locale e territoriale; predisposizione ed attuazione della legislazione e della normativa relative all'ordine pubblico e sicurezza.

Comprende le spese per la promozione della legalità e del diritto alla sicurezza.

Comprende le spese per la programmazione e il coordinamento per il ricorso a soggetti privati che concorrono ad aumentare gli standard di sicurezza percepita nel territorio, al controllo del territorio e alla realizzazione di investimenti strumentali in materia di sicurezza.

Non sono presenti obiettivi associati a questa missione e programma.

## MISSIONE 04 - ISTRUZIONE E DIRITTO ALLO STUDIO

### PROGRAMMA 01 - ISTRUZIONE PRESCOLASTICA

Amministrazione, gestione e funzionamento delle scuole dell'infanzia (livello ISCED-97 "0") situate sul territorio dell'ente.

Comprende la gestione del personale, delle iscrizioni, delle rette, del rapporto con gli utenti, della pulizia e sanificazione degli ambienti, della rilevazione delle presenze degli alunni.

Comprende le spese per il sostegno alla formazione e all'aggiornamento del personale insegnante e ausiliario.

Comprende le spese per l'edilizia scolastica, per gli acquisti di arredi, gli interventi sugli edifici, gli spazi verdi, le infrastrutture anche tecnologiche e le attrezzature destinate alle scuole dell'infanzia.

Comprende le spese a sostegno delle scuole e altre istituzioni pubbliche e private che erogano istruzione prescolastica (scuola dell'infanzia).

Comprende le spese per il diritto allo studio e le spese per borse di studio, buoni libro, sovvenzioni, prestiti e indennità a sostegno degli alunni.

Non comprende le spese per la gestione, l'organizzazione e il funzionamento dei servizi di asili nido, ricompresi nel programma "Interventi per l'infanzia e per i minori" della missione 12 "Diritti sociali, politiche sociali e famiglia".

Non comprende le spese per i servizi ausiliari all'istruzione prescolastica (trasporto, refezione, alloggio, assistenza ...).

<i>Motivazione delle scelte</i>	SI RIMANDA A QUANTO INDICATO NEL PROGRAMMA ELETTORALE, NELLA PREMESSA ALLA SEZIONE STRATEGICA
<i>Finalità da Conseguire</i>	FORMAZIONE ALL'APPRENDIMENTO
<i>Risorse Umane e Strumentali</i>	VEDASI QUANTO INSERITO NELLA PARTE SECONDA, PARAGRAFO 10, DELLA PRESENTE SEZIONE OPERATIVA

	COMPETENZA 2018	COMPETENZA 2019	COMPETENZA 2020	CASSA 2018
Titolo 1 - Spese correnti	445.540,00	444.569,00	444.569,00	455.032,46
<b>TOTALE SPESE MISSIONE 04 PROGRAMMA 01</b>	<b>445.540,00</b>	<b>444.569,00</b>	<b>444.569,00</b>	<b>455.032,46</b>

**OBIETTIVI OPERATIVI**

OBIETTIVI/RESPONSABILI	COMPETENZA 2018	COMPETENZA 2019	COMPETENZA 2020	CASSA 2018
<b>040101 - Formazione all'apprendimento</b>				
ANDREIS ANNALISA	417.000,00	417.000,00	417.000,00	421.520,00
PIVA GIACOMO	3.990,00	3.019,00	3.019,00	4.644,80
TRIPANI GIUSEPPE	24.550,00	24.550,00	24.550,00	28.867,66
<b>Totale Obiettivo 040101</b>	<b>445.540,00</b>	<b>444.569,00</b>	<b>444.569,00</b>	<b>455.032,46</b>
<b>TOTALE OBIETTIVI OPERATIVI</b>	<b>445.540,00</b>	<b>444.569,00</b>	<b>444.569,00</b>	<b>455.032,46</b>

## MISSIONE 04 - ISTRUZIONE E DIRITTO ALLO STUDIO

### PROGRAMMA 02- ALTRI ORDINI DI ISTRUZIONE NON UNIVERSITARIA

Amministrazione, gestione e funzionamento delle attività a sostegno delle scuole che erogano istruzione primaria (livello ISCED-97 "1"), istruzione secondaria inferiore (livello ISCED-97 "2"), istruzione secondaria superiore (livello ISCED-97 "3") situate sul territorio dell'ente.

Comprende la gestione del personale, delle iscrizioni, delle rette, del rapporto con gli utenti, della pulizia e sanificazione degli ambienti, della rilevazione delle presenze degli alunni.

Comprende le spese per il sostegno alla formazione e all'aggiornamento del personale insegnante e ausiliario.

Comprende le spese per l'edilizia scolastica, per gli acquisti di arredi, gli interventi sugli edifici, gli spazi verdi, le infrastrutture anche tecnologiche e le attrezzature destinate alle scuole che erogano istruzione primaria, secondaria inferiore e secondaria superiore.

Comprende le spese a sostegno delle scuole e altre istituzioni pubbliche e private che erogano istruzione primaria.

Comprende le spese per il diritto allo studio e le spese per borse di studio, buoni libro, sovvenzioni, prestiti e indennità a sostegno degli alunni.

Comprende le spese per il finanziamento degli Istituti comprensivi.

Non comprende le spese per i servizi ausiliari all'istruzione primaria, secondaria inferiore e secondaria superiore (trasporto, refezione, alloggio, assistenza ...).

<i>Motivazione delle scelte</i>	SI RIMANDA A QUANTO INDICATO NEL PROGRAMMA ELETTORALE, NELLA PREMESSA ALLA SEZIONE STRATEGICA
<i>Finalità da Conseguire</i>	INCENTIVAZIONE DEL DIRITTO ALLO STUDIO
<i>Risorse Umane e Strumentali</i>	VEDASI QUANTO INSERITO NELLA PARTE SECONDA, PARAGRAFO 10, DELLA PRESENTE SEZIONE OPERATIVA

	COMPETENZA 2018	COMPETENZA 2019	COMPETENZA 2020	CASSA 2018
Titolo 1 - Spese correnti	405.281,00	405.281,00	405.281,00	539.263,62
Titolo 2 - Spese in conto capitale	308.900,00	115.800,00	70.800,00	324.069,03
<b>TOTALE SPESE MISSIONE 04 PROGRAMMA 02</b>	<b>714.181,00</b>	<b>521.081,00</b>	<b>476.081,00</b>	<b>863.332,65</b>

**OBIETTIVI OPERATIVI**

OBIETTIVI/RESPONSABILI	COMPETENZA 2018	COMPETENZA 2019	COMPETENZA 2020	CASSA 2018
<b>040201 - Incentivazione del diritto allo studio</b>				
ANDREIS ANNALISA	147.000,00	147.000,00	147.000,00	165.131,61
DE SIMONE GIOVANNI	55.800,00	55.800,00	55.800,00	55.800,00
TRIPANI GIUSEPPE	307.000,00	277.000,00	232.000,00	396.739,48
<b>Totale Obiettivo 040201</b>	<b>509.800,00</b>	<b>479.800,00</b>	<b>434.800,00</b>	<b>617.671,09</b>
<b>TOTALE OBIETTIVI OPERATIVI</b>	<b>509.800,00</b>	<b>479.800,00</b>	<b>434.800,00</b>	<b>617.671,09</b>

## **MISSIONE 04 - ISTRUZIONE E DIRITTO ALLO STUDIO**

### **PROGRAMMA 04 - ISTRUZIONE UNIVERSITARIA**

Amministrazione, gestione e funzionamento delle attività a sostegno delle università e degli istituti e delle accademie di formazione di livello universitario situate sul territorio dell'ente.

Comprende le spese per l'edilizia universitaria, per gli acquisti di arredi, gli interventi sugli edifici, gli spazi verdi, le infrastrutture anche tecnologiche e le attrezzature destinate alle università e agli istituti e alle accademie di formazione di livello universitario.

Comprende le spese a sostegno delle università e degli istituti e delle accademie di formazione di livello universitario pubblici e privati.

Comprende le spese per il diritto allo studio universitario e le spese per borse di studio, buoni libro, sovvenzioni, prestiti e indennità a sostegno degli studenti.

Non comprende le spese per iniziative di promozione e sviluppo della ricerca tecnologica, per la dotazione infrastrutturale di ricerca del territorio e la sua implementazione per il mondo accademico, e per i poli di eccellenza, ricomprese nel programma "Ricerca e innovazione" della missione 14 "Sviluppo economico e competitività".

Non sono presenti obiettivi associati a questa missione e programma.

## **MISSIONE 04 - ISTRUZIONE E DIRITTO ALLO STUDIO**

### **PROGRAMMA 05 - ISTRUZIONE TECNICA SUPERIORE**

Amministrazione, gestione e funzionamento dei corsi di istruzione tecnica superiore finalizzati alla realizzazione di percorsi post-diploma superiore e per la formazione professionale post-diploma. Comprende le spese per i corsi di formazione tecnica superiore (IFTS) destinati alla formazione dei giovani in aree strategiche sul mercato del lavoro. Tali corsi costituiscono un percorso alternativo alla formazione universitaria, e sono orientati all'inserimento nel mondo del lavoro, in risposta al bisogno di figure di alta professionalità.

Non sono presenti obiettivi associati a questa missione e programma.

## MISSIONE 04 - ISTRUZIONE E DIRITTO ALLO STUDIO

### PROGRAMMA 06 - SERVIZI AUSILIARI ALL'ISTRUZIONE

Amministrazione e funzionamento e sostegno ai servizi di trasporto, trasporto per gli alunni portatori di handicap, fornitura di vitto e alloggio, assistenza sanitaria e dentistica, doposcuola e altri servizi ausiliari destinati principalmente a studenti per qualunque livello di istruzione.

Comprende le spese per il sostegno alla frequenza scolastica degli alunni disabili e per l'integrazione scolastica degli alunni stranieri.

Comprende le spese per attività di studi, ricerche e sperimentazione e per attività di consulenza e informativa in ambito educativo e didattico.

Comprende le spese per assistenza scolastica, trasporto e refezione.

<i>Motivazione delle scelte</i>	SI RIMANDA A QUANTO INDICATO NEL PROGRAMMA ELETTORALE, NELLA PREMESSA ALLA SEZIONE STRATEGICA
<i>Finalità da Conseguire</i>	INSERIMENTO E SOCIALIZZAZIONE ALUNNI E STUDENTI
<i>Risorse Umane e Strumentali</i>	VEDASI QUANTO INSERITO NELLA PARTE SECONDA, PARAGRAFO 10, DELLA PRESENTE SEZIONE OPERATIVA

	COMPETENZA 2018	COMPETENZA 2019	COMPETENZA 2020	CASSA 2018
Titolo 1 - Spese correnti	375.673,23	372.682,00	372.682,00	443.907,94
<b>TOTALE SPESE MISSIONE 04 PROGRAMMA 06</b>	<b>375.673,23</b>	<b>372.682,00</b>	<b>372.682,00</b>	<b>443.907,94</b>

### OBIETTIVI OPERATIVI

OBIETTIVI/RESPONSABILI	COMPETENZA 2018	COMPETENZA 2019	COMPETENZA 2020	CASSA 2018
<b>040601 - Inserimento e socializzazione alunni e studenti</b>				
ANDREIS ANNALISA	235.000,00	235.000,00	235.000,00	305.381,06
PIVA GIACOMO	114.078,00	113.922,00	113.922,00	111.908,00
<b>Totale Obiettivo 040601</b>	<b>349.078,00</b>	<b>348.922,00</b>	<b>348.922,00</b>	<b>417.289,06</b>
<b>TOTALE OBIETTIVI OPERATIVI</b>	<b>349.078,00</b>	<b>348.922,00</b>	<b>348.922,00</b>	<b>417.289,06</b>

## MISSIONE 04 - ISTRUZIONE E DIRITTO ALLO STUDIO



## PROGRAMMA 07 - DIRITTO ALLO STUDIO

Amministrazione e sostegno alle attività per garantire il diritto allo studio, anche mediante l'erogazione di fondi alle scuole e agli studenti, non direttamente attribuibili agli specifici livelli di istruzione.

Comprende le spese per sistema dote, borse di studio, buoni libro, sovvenzioni, prestiti e indennità a sostegno degli alunni non ripartibili secondo gli specifici livelli di istruzione.

<i>Motivazione delle scelte</i>	SI RIMANDA A QUANTO INDICATO NEL PROGRAMMA ELETTORALE, NELLA PREMESSA ALLA SEZIONE STRATEGICA
<i>Finalità da Conseguire</i>	ATTUARE GLI ADEGUAMENTI NECESSARI ALLA RIORGANIZZAZIONE DEI SERVIZI
<i>Risorse Umane e Strumentali</i>	VEDASI QUANTO INSERITO NELLA PARTE SECONDA, PARAGRAFO 10, DELLA PRESENTE SEZIONE OPERATIVA

	COMPETENZA 2018	COMPETENZA 2019	COMPETENZA 2020	CASSA 2018
Titolo 1 - Spese correnti	25.000,00	25.000,00	25.000,00	25.000,00
<b>TOTALE SPESE MISSIONE 04 PROGRAMMA 07</b>	<b>25.000,00</b>	<b>25.000,00</b>	<b>25.000,00</b>	<b>25.000,00</b>

### OBIETTIVI OPERATIVI

OBIETTIVI/RESPONSABILI	COMPETENZA 2018	COMPETENZA 2019	COMPETENZA 2020	CASSA 2018
<b>040701 - Attuare gli adeguamenti necessari relativamente all'organizzazione dei servizi a seguito del nuovo d</b>				
ANDREIS ANNALISA	5.000,00	5.000,00	5.000,00	5.000,00
<b>Totale Obiettivo 040701</b>	<b>5.000,00</b>	<b>5.000,00</b>	<b>5.000,00</b>	<b>5.000,00</b>
<b>040702 - Sostegno economico agli alunni</b>				
ANDREIS ANNALISA	20.000,00	20.000,00	20.000,00	20.000,00
<b>Totale Obiettivo 040702</b>	<b>20.000,00</b>	<b>20.000,00</b>	<b>20.000,00</b>	<b>20.000,00</b>
<b>TOTALE OBIETTIVI OPERATIVI</b>	<b>25.000,00</b>	<b>25.000,00</b>	<b>25.000,00</b>	<b>25.000,00</b>

### MISSIONE 05 - TUTELA E VALORIZZAZIONE DEI BENI E DELLE ATTIVITÀ CULTURALI

## **PROGRAMMA 01 - VALORIZZAZIONE DEI BENI DI INTERESSE STORICO**

Amministrazione e funzionamento delle attività per il sostegno, la ristrutturazione e la manutenzione di strutture di interesse storico e artistico (monumenti, edifici e luoghi di interesse storico, patrimonio archeologico e architettonico, luoghi di culto).

Comprende le spese per la conservazione, la tutela e il restauro del patrimonio archeologico, storico ed artistico, anche in cooperazione con gli altri organi, statali, regionali e territoriali, competenti.

Comprende le spese per la ricerca storica e artistica correlata ai beni archeologici, storici ed artistici dell'ente, e per le attività di realizzazione di iniziative volte alla promozione, all'educazione e alla divulgazione in materia di patrimonio storico e artistico dell'ente.

Comprende le spese per la valorizzazione, la manutenzione straordinaria, la ristrutturazione e il restauro di biblioteche, pinacoteche, musei, gallerie d'arte, teatri e luoghi di culto se di valore e interesse storico.

Non sono presenti obiettivi associati a questa missione e programma.

## MISSIONE 05 - TUTELA E VALORIZZAZIONE DEI BENI E DELLE ATTIVITÀ CULTURALI

### PROGRAMMA 02 - ATTIVITÀ CULTURALI E INTERVENTI DIVERSI NEL SETTORE CULTURALE

Amministrazione e funzionamento delle attività culturali, per la vigilanza e la regolamentazione delle strutture culturali, per il funzionamento o il sostegno alle strutture con finalità culturali (biblioteche, musei, gallerie d'arte, teatri, sale per esposizioni, giardini zoologici e orti botanici, acquari, arboreti, ecc.). Qualora tali strutture siano connotate da un prevalente interesse storico, le relative spese afferiscono al programma Valorizzazione dei beni di interesse storico.

Comprende le spese per la promozione, lo sviluppo e il coordinamento delle biblioteche comunali.

Comprende le spese per la valorizzazione, l'implementazione e la trasformazione degli spazi museali, della progettazione definitiva ed esecutiva e direzione lavori inerenti gli edifici a vocazione museale e relativi uffici (messa a norma, manutenzione straordinaria, ristrutturazione, restauro).

Comprende le spese per la realizzazione, il funzionamento o il sostegno a manifestazioni culturali (concerti, produzioni teatrali e cinematografiche, mostre d'arte, ecc.), inclusi sovvenzioni, prestiti o sussidi a sostegno degli operatori diversi che operano nel settore artistico o culturale, o delle organizzazioni impegnate nella promozione delle attività culturali e artistiche. Comprende le spese per sovvenzioni per i giardini e i musei zoologici.

Comprende le spese per gli interventi per il sostegno alle attività e alle strutture dedicate al culto, se non di valore e interesse storico.

Comprende le spese per la programmazione, l'attivazione e il coordinamento sul territorio di programmi strategici in ambito culturale finanziati anche con il concorso delle risorse comunitarie.

Comprende le spese per la tutela delle minoranze linguistiche se non attribuibili a specifici settori d'intervento.

Comprende le spese per il finanziamento degli istituti di culto.

Non comprende le spese per le attività culturali e artistiche aventi prioritariamente finalità turistiche. Non comprende le spese per le attività ricreative e sportive.

<i>Motivazione delle scelte</i>	SI RIMANDA A QUANTO INDICATO NEL PROGRAMMA ELETTORALE, NELLA PREMESSA ALLA SEZIONE STRATEGICA
<i>Finalità da Conseguire</i>	MANTENIMENTO E SVILUPPO STANDARD QUALITATIVI DEL SETTORE PUBBLICA LETTURA E ARCHIVIO STORICO, PROMOZIONE ALLA CRESCITA CULTURALE DELLA CITTADINANZA, VALORIZZAZIONE DEL PATRIMONIO CULTURALE
<i>Risorse Umane e Strumentali</i>	VEDASI QUANTO INSERITO NELLA PARTE SECONDA, PARAGRAFO 10, DELLA PRESENTE SEZIONE OPERATIVA

	COMPETENZA 2018	COMPETENZA 2019	COMPETENZA 2020	CASSA 2018
Titolo 1 - Spese correnti	309.546,00	333.002,00	333.002,00	341.872,05
Titolo 2 - Spese in conto capitale	268.400,00	19.100,00	3.519.100,00	272.800,00
<b>TOTALE SPESE MISSIONE 05 PROGRAMMA 02</b>	<b>577.946,00</b>	<b>352.102,00</b>	<b>3.852.102,00</b>	<b>614.672,05</b>

**OBIETTIVI OPERATIVI**

OBIETTIVI/RESPONSABILI	COMPETENZA 2018	COMPETENZA 2019	COMPETENZA 2020	CASSA 2018
<b>050101 - Mantenimento e sviluppo degli standard qualitativi del settore pubblica lettura e archivio storico</b>				
ANDREIS ANNALISA	1.000,00	1.000,00	1.000,00	1.000,00
<b>Totale Obiettivo 050101</b>	<b>1.000,00</b>	<b>1.000,00</b>	<b>1.000,00</b>	<b>1.000,00</b>
<b>050201 - Promozione della crescita culturale della cittadinanza</b>				
ANDREIS ANNALISA	125.900,00	125.900,00	125.900,00	151.855,00
DE SIMONE GIOVANNI	12.900,00	12.900,00	12.900,00	12.900,00
PIVA GIACOMO	96.700,00	119.360,00	119.360,00	96.167,61
TRIPANI GIUSEPPE	38.600,00	38.600,00	38.600,00	39.102,82
<b>Totale Obiettivo 050201</b>	<b>274.100,00</b>	<b>296.760,00</b>	<b>296.760,00</b>	<b>300.025,43</b>
<b>050202 - Valorizzazione del patrimonio</b>				
ANDREIS ANNALISA	20.000,00	20.000,00	20.000,00	28.070,34
DE SIMONE GIOVANNI	5.500,00	6.200,00	6.200,00	9.900,00
PIVA GIACOMO	8.846,00	9.642,00	9.642,00	5.902,91
TRIPANI GIUSEPPE	700,00	700,00	3.500.700,00	700,00
<b>Totale Obiettivo 050202</b>	<b>35.046,00</b>	<b>36.542,00</b>	<b>3.536.542,00</b>	<b>44.573,25</b>
<b>TOTALE OBIETTIVI OPERATIVI</b>	<b>310.146,00</b>	<b>334.302,00</b>	<b>3.834.302,00</b>	<b>345.598,68</b>

## MISSIONE 06 - POLITICHE GIOVANILI, SPORT E TEMPO LIBERO

### PROGRAMMA 01 - SPORT E TEMPO LIBERO

Amministrazione e funzionamento delle attività ricreative, per il tempo libero e lo sport.

Comprende le spese per l'erogazione di sovvenzioni e di contributi ad enti e società sportive.

Comprende le spese per il funzionamento, la realizzazione e la manutenzione delle strutture per le attività ricreative (parchi, giochi, spiagge, aree di campeggio ...).

Comprende le spese per iniziative e manifestazioni sportive amatoriali e dilettantistiche e per le attività di promozione e diffusione della pratica sportiva in collaborazione con: associazioni sportive dilettantistiche locali, enti di promozione sportiva, società e circoli senza scopo di lucro, centri di aggregazione giovanile, oratori, CONI e altre istituzioni.

Comprende le spese per la promozione e tutela delle discipline sportive della montagna e per lo sviluppo delle attività sportive in ambito montano.

Comprende le spese per la realizzazione di progetti e interventi specifici per la promozione e diffusione delle attività e iniziative sportive e motorie rivolte a tutte le categorie di utenti.

Comprende le spese per l'incentivazione, in collaborazione con le istituzioni scolastiche, della diffusione delle attività sportive anche attraverso l'utilizzo dei locali e delle attrezzature in orario extrascolastico.

Comprende le spese per la formazione, la specializzazione e l'aggiornamento professionale degli operatori dello sport anche montano per una maggior tutela della sicurezza e della salute dei praticanti.

Comprende le spese per gli impianti natatori e gli impianti e le infrastrutture destinati alle attività sportive (stadi, palazzo dello sport...).

Comprende le spese per iniziative e manifestazioni sportive e per le attività di promozione sportiva in collaborazione con le associazioni sportive locali, con il CONI e con altre istituzioni, anche al fine di promuovere la pratica sportiva.

Non comprende le spese destinate alle iniziative a favore dei giovani, ricompresi nel programma "Giovani" della medesima missione.

<i>Motivazione delle scelte</i>	SI RIMANDA A QUANTO INDICATO NEL PROGRAMMA ELETTORALE, NELLA PREMESSA ALLA SEZIONE STRATEGICA
<i>Finalità da Conseguire</i>	INCENTIVAZIONE DELLE ATTIVITA' SPORTIVE IN COLLABORAZIONE CON LE REALTA' LOCALI
<i>Risorse Umane e Strumentali</i>	VEDASI QUANTO INSERITO NELLA PARTE SECONDA, PARAGRAFO 10, DELLA PRESENTE SEZIONE OPERATIVA

	COMPETENZA 2018	COMPETENZA 2019	COMPETENZA 2020	CASSA 2018
Titolo 1 - Spese correnti	144.400,00	144.400,00	144.400,00	148.447,57
Titolo 2 - Spese in conto capitale	87.500,00	50.000,00	5.000,00	143.486,95
<b>TOTALE SPESE MISSIONE 06 PROGRAMMA 01</b>	<b>231.900,00</b>	<b>194.400,00</b>	<b>149.400,00</b>	<b>291.934,52</b>

**OBIETTIVI OPERATIVI**

OBIETTIVI/RESPONSABILI	COMPETENZA 2018	COMPETENZA 2019	COMPETENZA 2020	CASSA 2018
<b>060101 - Incentivazione delle attività sportive in collaborazione con le realtà locali al fine di promuovere</b>				
ANDREIS ANNALISA	27.000,00	27.000,00	27.000,00	28.800,00
TRIPANI GIUSEPPE	117.400,00	117.400,00	117.400,00	119.647,57
<b>Totale Obiettivo 060101</b>	<b>144.400,00</b>	<b>144.400,00</b>	<b>144.400,00</b>	<b>148.447,57</b>
<b>TOTALE OBIETTIVI OPERATIVI</b>	<b>144.400,00</b>	<b>144.400,00</b>	<b>144.400,00</b>	<b>148.447,57</b>

## MISSIONE 06 - POLITICHE GIOVANILI, SPORT E TEMPO LIBERO

### PROGRAMMA 02 - GIOVANI

Amministrazione e funzionamento delle attività destinate ai giovani e per la promozione delle politiche giovanili.

Comprende le spese destinate alle politiche per l'autonomia e i diritti dei giovani, ivi inclusa la produzione di informazione di sportello, di seminari e di iniziative divulgative a sostegno dei giovani.

Comprende le spese per iniziative rivolte ai giovani per lo sviluppo e la conoscenza dell'associazionismo e del volontariato.

Comprende le spese per i centri polivalenti per i giovani.

Non comprende le spese per la formazione professionale tecnica superiore, ricomprese nel programma "Istruzione tecnica superiore" della missione 04 "Istruzione e diritto allo studio".

<i>Motivazione delle scelte</i>	SI RIMANDA A QUANTO INDICATO NEL PROGRAMMA ELETTORALE, NELLA PREMessa ALLA SEZIONE STRATEGICA
<i>Finalità da Conseguire</i>	PROGETTARE INTERVENTI DI POLITICA GIOVANILE
<i>Risorse Umane e Strumentali</i>	VEDASI QUANTO INSERITO NELLA PARTE SECONDA, PARAGRAFO 10, DELLA PRESENTE SEZIONE OPERATIVA

	COMPETENZA 2018	COMPETENZA 2019	COMPETENZA 2020	CASSA 2018
Titolo 1 - Spese correnti	29.000,00	29.000,00	29.000,00	34.396,08
<b>TOTALE SPESE MISSIONE 06 PROGRAMMA 02</b>	<b>29.000,00</b>	<b>29.000,00</b>	<b>29.000,00</b>	<b>34.396,08</b>

### OBIETTIVI OPERATIVI

OBIETTIVI/RESPONSABILI	COMPETENZA 2018	COMPETENZA 2019	COMPETENZA 2020	CASSA 2018
<b>060201 - Progettare interventi di politica giovanile</b>				
ANDREIS ANNALISA	19.000,00	19.000,00	19.000,00	24.396,08
<b>TOTALE OBIETTIVI OPERATIVI</b>	<b>19.000,00</b>	<b>19.000,00</b>	<b>19.000,00</b>	<b>24.396,08</b>

## MISSIONE 07 - TURISMO

### PROGRAMMA 01 - SVILUPPO E VALORIZZAZIONE DEL TURISMO

Amministrazione e funzionamento delle attività e dei servizi relativi al turismo, per la promozione e lo sviluppo del turismo e per la programmazione e il coordinamento delle iniziative turistiche sul territorio.

Comprende le spese per sussidi, prestiti e contributi a favore degli enti e delle imprese che operano nel settore turistico.

Comprende le spese per le attività di coordinamento con i settori del trasporto, alberghiero e della ristorazione e con gli altri settori connessi a quello turistico.

Comprende le spese per la programmazione e la partecipazione a manifestazioni turistiche.

Comprende le spese per il funzionamento degli uffici turistici di competenza dell'ente, per l'organizzazione di campagne pubblicitarie, per la produzione e la diffusione di materiale promozionale per l'immagine del territorio a scopo di attrazione turistica.

Comprende le spese per il coordinamento degli albi e delle professioni turistiche.

Comprende i contributi per la costruzione, la ricostruzione, l'ammodernamento e l'ampliamento delle strutture dedicate alla ricezione turistica (alberghi, pensioni, villaggi turistici, ostelli per la gioventù).

Comprende le spese per l'agriturismo e per lo sviluppo e la promozione del turismo sostenibile.

Comprende le spese per le manifestazioni culturali, artistiche e religiose che abbiano come finalità prevalente l'attrazione turistica.

Comprende le spese per la programmazione, il coordinamento e il monitoraggio delle relative politiche sul territorio anche in raccordo con la programmazione dei finanziamenti comunitari e statali.

<i>Motivazione delle scelte</i>	SI RIMANDA A QUANTO INDICATO NEL PROGRAMMA ELETTORALE, NELLA PREMESSA ALLA SEZIONE STRATEGICA
<i>Finalità da Conseguire</i>	PROMUOVERE INIZIATIVE MIRATE ALLA VALORIZZAZIONE DEL PATRIMONIO TURISTICO E DELL'ENOGASTRONOMIA
<i>Risorse Umane e Strumentali</i>	VEDASI QUANTO INSERITO NELLA PARTE SECONDA, PARAGRAFO 10, DELLA PRESENTE SEZIONE OPERATIVA

	COMPETENZA 2018	COMPETENZA 2019	COMPETENZA 2020	CASSA 2018
Titolo 1 - Spese correnti	7.000,00	7.000,00	7.000,00	8.293,00
<b>TOTALE SPESE MISSIONE 07 PROGRAMMA 01</b>	<b>7.000,00</b>	<b>7.000,00</b>	<b>7.000,00</b>	<b>8.293,00</b>



**OBIETTIVI OPERATIVI**

OBIETTIVI/RESPONSABILI	COMPETENZA 2018	COMPETENZA 2019	COMPETENZA 2020	CASSA 2018
<b>070101 - Realizzazione di iniziative mirate alla valorizzazione del patrimonio turistico locale e dell'enogas</b>				
PREMOLI SILVIA	7.000,00	7.000,00	7.000,00	8.293,00
<b>TOTALE OBIETTIVI OPERATIVI</b>	<b>7.000,00</b>	<b>7.000,00</b>	<b>7.000,00</b>	<b>8.293,00</b>

## MISSIONE 08 - ASSETTO DEL TERRITORIO ED EDILIZIA ABITATIVA

### PROGRAMMA 01 - URBANISTICA E ASSETTO DEL TERRITORIO

Amministrazione e funzionamento delle attività e dei servizi relativi all'urbanistica e alla programmazione dell'assetto territoriale.

Comprende le spese per l'amministrazione dei piani regolatori, piani urbanistici, piani di zona e dell'utilizzo dei terreni e dei regolamenti edilizi.

Comprende le spese per la pianificazione di zone di insediamento nuove o ripristinate, per la pianificazione del miglioramento e dello sviluppo di strutture quali alloggi, industrie, servizi pubblici, sanità, istruzione, cultura, strutture ricreative, ecc. a beneficio della collettività, per la predisposizione di progetti di finanziamento per gli sviluppi pianificati e di riqualificazione urbana, per la pianificazione delle opere di urbanizzazione.

Comprende le spese per l'arredo urbano e per la manutenzione e il miglioramento qualitativo degli spazi pubblici esistenti (piazze, aree pedonali..). Non comprende le spese per la gestione del servizio dello sportello unico per l'edilizia incluse nel programma "Edilizia residenziale pubblica" della medesima missione.

<i>Motivazione delle scelte</i>	SI RIMANDA A QUANTO INDICATO NEL PROGRAMMA ELETTORALE, NELLA PREMESSA ALLA SEZIONE STRATEGICA
<i>Finalità da Conseguire</i>	PIANIFICARE LO SVILUPPO TERRITORIALE
<i>Risorse Umane e Strumentali</i>	VEDASI QUANTO INSERITO NELLA PARTE SECONDA, PARAGRAFO 10, DELLA PRESENTE SEZIONE OPERATIVA

	COMPETENZA 2018	COMPETENZA 2019	COMPETENZA 2020	CASSA 2018
Titolo 1 - Spese correnti	135.697,75	128.987,00	128.987,00	135.135,69
Titolo 2 - Spese in conto capitale	20.000,00	20.000,00	10.000,00	38.905,52
<b>TOTALE SPESE MISSIONE 08 PROGRAMMA 01</b>	<b>155.697,75</b>	<b>148.987,00</b>	<b>138.987,00</b>	<b>174.041,21</b>

**OBIETTIVI OPERATIVI**

OBIETTIVI/RESPONSABILI	COMPETENZA 2018	COMPETENZA 2019	COMPETENZA 2020	CASSA 2018
<b>080101 - Pianificare lo sviluppo territoriale</b>				
DE SIMONE GIOVANNI	10.000,00	10.000,00	0,00	22.561,52
PIVA GIACOMO	122.863,55	120.984,00	120.984,00	120.391,96
PREMOLI SILVIA	11.500,00	11.500,00	11.500,00	12.325,83
SICILIANO DOMENICO	6.503,00	6.503,00	6.503,00	7.586,70
<b>Totale Obiettivo 080101</b>	<b>150.866,55</b>	<b>148.987,00</b>	<b>138.987,00</b>	<b>162.866,01</b>
<b>TOTALE OBIETTIVI OPERATIVI</b>	<b>150.866,55</b>	<b>148.987,00</b>	<b>138.987,00</b>	<b>162.866,01</b>

## MISSIONE 08 - ASSETTO DEL TERRITORIO ED EDILIZIA ABITATIVA

### PROGRAMMA 02 - EDILIZIA RESIDENZIALE PUBBLICA E LOCALE E PIANI DI EDILIZIA ECONOMICO-POPOLARE

Amministrazione e funzionamento delle attività e dei servizi relativi allo sviluppo delle abitazioni.

Comprende le spese: per la promozione, il monitoraggio e la valutazione delle attività di sviluppo abitativo, per lo sviluppo e la regolamentazione degli standard edilizi; gli interventi di edilizia pubblica abitativa e di edilizia economico-popolare, sovvenzionata, agevolata e convenzionata; per l'acquisizione di terreni per la costruzione di abitazioni; per la costruzione o l'acquisto e la ristrutturazione di unità abitative, destinate anche all'incremento dell'offerta di edilizia sociale abitativa.

Comprende le spese per le sovvenzioni, i prestiti o i sussidi a sostegno dell'espansione, del miglioramento o della manutenzione delle abitazioni.

Comprende le spese per la razionalizzazione e la valorizzazione del patrimonio di edilizia residenziale pubblica.

Comprende le spese per la gestione del servizio dello sportello unico per l'edilizia residenziale.

Non comprende le spese per le indennità in denaro o in natura dirette alle famiglie per sostenere le spese di alloggio che rientrano nel programma "Interventi per le famiglie" della missione 12 "Diritti sociali, politiche sociali e famiglia".

<i>Motivazione delle scelte</i>	SI RIMANDA A QUANTO INDICATO NEL PROGRAMMA ELETTORALE, NELLA PREMessa ALLA SEZIONE STRATEGICA
<i>Finalità da Conseguire</i>	MANTENIMENTO DEL PATRIMONIO ABITATIVO
<i>Risorse Umane e Strumentali</i>	VEDASI QUANTO INSERITO NELLA PARTE SECONDA, PARAGRAFO 10, DELLA PRESENTE SEZIONE OPERATIVA

	COMPETENZA 2018	COMPETENZA 2019	COMPETENZA 2020	CASSA 2018
Titolo 1 - Spese correnti	12.650,00	12.650,00	12.650,00	12.650,00
<b>TOTALE SPESE MISSIONE 08 PROGRAMMA 02</b>	<b>12.650,00</b>	<b>12.650,00</b>	<b>12.650,00</b>	<b>12.650,00</b>

### OBIETTIVI OPERATIVI

OBIETTIVI/RESPONSABILI	COMPETENZA 2018	COMPETENZA 2019	COMPETENZA 2020	CASSA 2018
<b>080201 - Mantenimento del patrimonio abitativo</b>				
TRIPANI GIUSEPPE	12.650,00	12.650,00	12.650,00	12.650,00
<b>TOTALE OBIETTIVI OPERATIVI</b>	<b>12.650,00</b>	<b>12.650,00</b>	<b>12.650,00</b>	<b>12.650,00</b>

## **MISSIONE 09 - SVILUPPO SOSTENIBILE E TUTELA DEL TERRITORIO E DELL'AMBIENTE**

### **PROGRAMMA 01 - DIFESA DEL SUOLO**

Amministrazione e funzionamento delle attività per la tutela e la salvaguardia del territorio, dei fiumi, dei canali e dei collettori idrici, degli specchi lacuali, delle lagune, della fascia costiera, delle acque sotterranee, finalizzate alla riduzione del rischio idraulico, alla stabilizzazione dei fenomeni di dissesto idrogeologico, alla gestione e all'ottimizzazione dell'uso del demanio idrico, alla difesa dei litorali, alla gestione e sicurezza degli invasi, alla difesa dei versanti e delle aree a rischio frana, al monitoraggio del rischio sismico.

Comprende le spese per i piani di bacino, i piani per l'assetto idrogeologico, i piani straordinari per le aree a rischio idrogeologico.

Comprende le spese per la predisposizione dei sistemi di cartografia (geologica, geo-tematica e dei suoli) e del sistema informativo territoriale (banche dati geologica e dei suoli, sistema informativo geografico della costa).

Comprende le spese per la programmazione, il coordinamento e il monitoraggio delle relative politiche sul territorio anche in raccordo con la programmazione dei finanziamenti comunitari e statali.

Non sono presenti obiettivi operativi associati a questa missione e questo programma

## MISSIONE 09 - SVILUPPO SOSTENIBILE E TUTELA DEL TERRITORIO E DELL'AMBIENTE

### PROGRAMMA 02 - TUTELA, VALORIZZAZIONE E RECUPERO AMBIENTALE

Amministrazione e funzionamento delle attività collegate alla tutela, alla valorizzazione e al recupero dell'ambiente naturale.

Comprende le spese per il recupero di miniere e cave abbandonate.

Comprende le spese per sovvenzioni, prestiti o sussidi a sostegno delle attività degli enti e delle associazioni che operano per la tutela dell'ambiente.

Comprende le spese per la formulazione, l'amministrazione, il coordinamento e il monitoraggio delle politiche, dei piani e dei programmi destinati alla promozione della tutela dell'ambiente, inclusi gli interventi per l'educazione ambientale.

Comprende le spese per la valutazione di impatto ambientale di piani e progetti e per la predisposizione di standard ambientali per la fornitura di servizi.

Comprende le spese a favore dello sviluppo sostenibile in materia ambientale, da cui sono esclusi gli interventi per la promozione del turismo sostenibile e per lo sviluppo delle energie rinnovabili.

Comprende le spese per sovvenzioni, prestiti o sussidi a sostegno delle attività, degli enti e delle associazioni che operano a favore dello sviluppo sostenibile (ad esclusione del turismo ambientale e delle energie rinnovabili).

Comprende le spese per la programmazione, il coordinamento e il monitoraggio delle relative politiche sul territorio anche in raccordo con la programmazione dei finanziamenti comunitari e statali. Comprende le spese per la manutenzione e la tutela del verde urbano.

Non comprende le spese per la gestione di parchi e riserve naturali e per la protezione delle biodiversità e dei beni paesaggistici, ricomprese nel programma "Aree protette, parchi naturali, protezione naturalistica e forestazione" della medesima missione.

Comprende le spese per la polizia provinciale in materia ambientale.

Non comprende le spese per la tutela e la valorizzazione delle risorse idriche ricomprese nel corrispondente programma della medesima missione.

<i>Motivazione delle scelte</i>	SI RIMANDA A QUANTO INDICATO NEL PROGRAMMA ELETTORALE, NELLA PREMESSA ALLA SEZIONE STRATEGICA
<i>Finalità da Conseguire</i>	PROMUOVERE UNO SVILUPPO SOSTENIBILE
<i>Risorse Umane e Strumentali</i>	VEDASI QUANTO INSERITO NELLA PARTE SECONDA, PARAGRAFO 10, DELLA PRESENTE SEZIONE OPERATIVA

	COMPETENZA 2018	COMPETENZA 2019	COMPETENZA 2020	CASSA 2018
Titolo 1 - Spese correnti	189.465,00	163.552,00	163.552,00	255.663,14
Titolo 2 - Spese in conto capitale	132.006,26	137.306,26	36.600,00	344.531,25
<b>TOTALE SPESE MISSIONE 09 PROGRAMMA 02</b>	<b>321.471,26</b>	<b>300.858,26</b>	<b>200.152,00</b>	<b>600.194,39</b>

**OBIETTIVI OPERATIVI**

OBIETTIVI/RESPONSABILI	COMPETENZA 2018	COMPETENZA 2019	COMPETENZA 2020	CASSA 2018
<b>090201 - Promuovere uno sviluppo sostenibile</b>				
DE SIMONE GIOVANNI	25.100,00	30.100,00	30.100,00	112.564,39
PIVA GIACOMO	33.175,00	32.852,00	32.852,00	32.644,39
TRIPANI GIUSEPPE	232.606,26	232.906,26	132.200,00	366.851,79
<b>Totale Obiettivo 090201</b>	<b>290.881,26</b>	<b>295.858,26</b>	<b>195.152,00</b>	<b>512.060,57</b>
<b>TOTALE OBIETTIVI OPERATIVI</b>	<b>290.881,26</b>	<b>295.858,26</b>	<b>195.152,00</b>	<b>512.060,57</b>

## MISSIONE 09 - SVILUPPO SOSTENIBILE E TUTELA DEL TERRITORIO E DELL'AMBIENTE

### PROGRAMMA 03 - RIFIUTI

Amministrazione, vigilanza, ispezione, funzionamento o supporto alla raccolta, al trattamento e ai sistemi di smaltimento dei rifiuti.

Comprende le spese per la pulizia delle strade, delle piazze, viali, mercati, per la raccolta di tutti i tipi di rifiuti, differenziata e indifferenziata, per il trasporto in discarica o al luogo di trattamento.

Comprende le spese per sovvenzioni, prestiti o sussidi a sostegno del funzionamento, della costruzione, della manutenzione o del miglioramento dei sistemi di raccolta, trattamento e smaltimento dei rifiuti, ivi compresi i contratti di servizio e di programma con le aziende per i servizi di igiene ambientale.

Comprende le spese per i canoni del servizio di igiene ambientale.

<i>Motivazione delle scelte</i>	SI RIMANDA A QUANTO INDICATO NEL PROGRAMMA ELETTORALE, NELLA PREMESSA ALLA SEZIONE STRATEGICA
<i>Finalità da Conseguire</i>	PROMUOVERE LA RACCOLTA DIFFERENZIATA E LA SENSIBILIZZAZIONE DELLA POPOLAZIONE
<i>Risorse Umane e Strumentali</i>	VEDASI QUANTO INSERITO NELLA PARTE SECONDA, PARAGRAFO 10, DELLA PRESENTE SEZIONE OPERATIVA

	COMPETENZA 2018	COMPETENZA 2019	COMPETENZA 2020	CASSA 2018
Titolo 1 - Spese correnti	1.820.542,00	1.820.542,00	1.820.542,00	2.391.082,24
Titolo 2 - Spese in conto capitale	250.000,00	0,00	0,00	250.000,00
<b>TOTALE SPESE MISSIONE 09 PROGRAMMA 03</b>	<b>2.070.542,00</b>	<b>1.820.542,00</b>	<b>1.820.542,00</b>	<b>2.641.082,24</b>

### OBIETTIVI OPERATIVI

OBIETTIVI/RESPONSABILI	COMPETENZA 2018	COMPETENZA 2019	COMPETENZA 2020	CASSA 2018
<b>090301 - Promuovere la raccolta differenziata e sensibilizzare la popolazione</b>				
BATTISTA CLAUDIO	10.000,00	10.000,00	10.000,00	12.860,90
TRIPANI GIUSEPPE	1.810.542,00	1.810.542,00	1.810.542,00	2.378.221,34
<b>Totale Obiettivo 090301</b>	<b>1.820.542,00</b>	<b>1.820.542,00</b>	<b>1.820.542,00</b>	<b>2.391.082,24</b>
<b>TOTALE OBIETTIVI OPERATIVI</b>	<b>1.820.542,00</b>	<b>1.820.542,00</b>	<b>1.820.542,00</b>	<b>2.391.082,24</b>



## MISSIONE 09 - SVILUPPO SOSTENIBILE E TUTELA DEL TERRITORIO E DELL'AMBIENTE

### PROGRAMMA 04 - SERVIZIO IDRICO INTEGRATO

Amministrazione e funzionamento delle attività relative all'approvvigionamento idrico, delle attività di vigilanza e regolamentazione per la fornitura di acqua potabile inclusi i controlli sulla purezza, sulle tariffe e sulla quantità dell'acqua.

Comprende le spese per la costruzione o il funzionamento dei sistemi di fornitura dell'acqua diversi da quelli utilizzati per l'industria.

Comprende le spese per sovvenzioni, prestiti o sussidi a sostegno del funzionamento, della costruzione, del mantenimento o del miglioramento dei sistemi di approvvigionamento idrico.

Comprende le spese per le prestazioni per la fornitura di acqua ad uso pubblico e la manutenzione degli impianti idrici.

Amministrazione e funzionamento dei sistemi delle acque reflue e per il loro trattamento.

Comprende le spese per la gestione e la costruzione dei sistemi di collettori, condutture, tubazioni e pompe per smaltire tutti i tipi di acque reflue (acqua piovana, domestica e qualsiasi altro tipo di acque reflue).

Comprende le spese per i processi meccanici, biologici o avanzati per soddisfare gli standard ambientali o le altre norme qualitative per le acque reflue.

Amministrazione, vigilanza, ispezione, funzionamento, supporto ai sistemi delle acque reflue ed al loro smaltimento.

Comprende le spese per sovvenzioni, prestiti, sussidi a sostegno del funzionamento, della costruzione, della manutenzione o del miglioramento dei sistemi delle acque reflue.

<i>Motivazione delle scelte</i>	SI RIMANDA A QUANTO INDICATO NEL PROGRAMMA ELETTORALE, NELLA PREMESSA ALLA SEZIONE STRATEGICA
<i>Finalità da Conseguire</i>	SALVAGUARDIA E TUTELA DELLE RISORSE IDRICHE
<i>Risorse Umane e Strumentali</i>	VEDASI QUANTO INSERITO NELLA PARTE SECONDA, PARAGRAFO 10, DELLA PRESENTE SEZIONE OPERATIVA

	COMPETENZA 2018	COMPETENZA 2019	COMPETENZA 2020	CASSA 2018
Titolo 2 - Spese in conto capitale	0,00	0,00	0,00	101.087,85
<b>TOTALE SPESE MISSIONE 09 PROGRAMMA 04</b>	<b>0,00</b>	<b>0,00</b>	<b>0,00</b>	<b>101.087,85</b>

### OBIETTIVI OPERATIVI

Non sono presenti obiettivi operativi associati a questa missione e questo programma.

## **MISSIONE 09 - SVILUPPO SOSTENIBILE E TUTELA DEL TERRITORIO E DELL'AMBIENTE**

### **PROGRAMMA 05 - AREE PROTETTE, PARCHI NATURALI, PROTEZIONE NATURALISTICA E FORESTAZIONE**

Amministrazione e funzionamento delle attività destinate alla protezione della biodiversità e dei beni paesaggistici.

Comprende le spese per la protezione naturalistica e faunistica e per la gestione di parchi e aree naturali protette.

Comprende le spese per sovvenzioni, prestiti, sussidi a sostegno delle attività degli enti, delle associazioni e di altri soggetti che operano per la protezione della biodiversità e dei beni paesaggistici.

Comprende le spese per le attività e gli interventi a sostegno delle attività forestali, per la lotta e la prevenzione degli incendi boschivi.

Non comprende le spese per le aree archeologiche, ricomprese nel programma "Valorizzazione dei beni di interesse storico" della missione 05 "Tutela e valorizzazione dei beni e attività culturali".

Non sono presenti obiettivi operativi associati a questa missione e questo programma.

## **MISSIONE 09 - SVILUPPO SOSTENIBILE E TUTELA DEL TERRITORIO E DELL'AMBIENTE**

### **PROGRAMMA 06 - TUTELA E VALORIZZAZIONE DELLE RISORSE IDRICHE**

Amministrazione e funzionamento delle attività per la tutela e la valorizzazione delle risorse idriche, per la protezione e il miglioramento dello stato degli ecosistemi acquatici, nonché di quelli terrestri e delle zone umide che da questi dipendono; per la protezione dell'ambiente acquatico e per la gestione sostenibile delle risorse idriche.

Comprende le spese per gli interventi di risanamento delle acque e di tutela dall'inquinamento.

Comprende le spese per il piano di tutela delle acque e la valutazione ambientale strategica in materia di risorse idriche.

Non comprende le spese per i sistemi di irrigazione e per la raccolta e il trattamento delle acque reflue.

Non sono presenti obiettivi operativi associati a questa missione e questo programma.

**MISSIONE 09 - SVILUPPO SOSTENIBILE E TUTELA DEL TERRITORIO E DELL'AMBIENTE**

**PROGRAMMA 07 - SVILUPPO SOSTENIBILE TERRITORIO MONTANO PICCOLI COMUNI**

Amministrazione e funzionamento delle attività a sostegno dei piccoli comuni in territori montani e dello sviluppo sostenibile nei territori montani in generale.

Non sono presenti obiettivi operativi associati a questa missione e questo programma.

## **MISSIONE 09 - SVILUPPO SOSTENIBILE E TUTELA DEL TERRITORIO E DELL'AMBIENTE**

### **PROGRAMMA 08 - QUALITÀ DELL'ARIA E RIDUZIONE DELL'INQUINAMENTO**

Amministrazione e funzionamento delle attività relative alla tutela dell'aria e del clima, alla riduzione dell'inquinamento atmosferico, acustico e delle vibrazioni, alla protezione dalle radiazioni.

Comprende la costruzione, la manutenzione e il funzionamento dei sistemi e delle stazioni di monitoraggio; la costruzione di barriere ed altre strutture anti-rumore (incluso il rifacimento di tratti di autostrade urbane o di ferrovie con materiali che riducono l'inquinamento acustico); gli interventi per controllare o prevenire le emissioni di gas e delle sostanze inquinanti dell'aria; la costruzione, la manutenzione e il funzionamento di impianti per la decontaminazione di terreni inquinati e per il deposito di prodotti inquinanti.

Comprende le spese per il trasporto di prodotti inquinanti.

Comprende le spese per l'amministrazione, la vigilanza, l'ispezione, il funzionamento o il supporto delle attività per la riduzione e il controllo dell'inquinamento.

Comprende le sovvenzioni, i prestiti o i sussidi a sostegno delle attività collegate alla riduzione e al controllo dell'inquinamento.

Comprende le spese per la programmazione, il coordinamento e il monitoraggio delle relative politiche sul territorio anche in raccordo con la programmazione e i finanziamenti comunitari e statali.

Non comprende le spese per le misure di risanamento e di tutela dall'inquinamento delle acque (comprese nel programma "Tutela e valorizzazione delle risorse idriche") e del suolo (comprese nel programma "Difesa del suolo").

Non sono presenti obiettivi operativi associati a questa missione e questo programma.

## **MISSIONE 10 - TRASPORTI E DIRITTO ALLA MOBILITÀ**

### **PROGRAMMA 01 - TRASPORTO FERROVIARIO**

Amministrazione delle attività e servizi connessi al funzionamento, utilizzo, costruzione e manutenzione dei sistemi e delle infrastrutture per il trasporto ferroviario.

Comprende le spese per la vigilanza e la regolamentazione dell'utenza, delle operazioni del sistema di trasporto (concessione di licenze, approvazione delle tariffe per il trasporto merci e passeggeri e delle frequenze del servizio, ecc.) e della costruzione e manutenzione della rete ferroviaria.

Comprende le spese per sovvenzioni, prestiti o sussidi a sostegno del funzionamento, della costruzione, dell'acquisto, della manutenzione o del miglioramento delle infrastrutture e del sistema di trasporto, incluso il materiale rotabile ferroviario.

Comprende le spese per i corrispettivi relativi ai contratti di servizio ferroviario, per la gestione e il monitoraggio dei contratti di servizio con gli enti e le società affidatarie del servizio, e per il monitoraggio qualitativo e quantitativo dei servizi di trasporto su ferrovia.

Non sono presenti obiettivi operativi associati a questa missione e questo programma.

## **MISSIONE 10 - TRASPORTI E DIRITTO ALLA MOBILITÀ**

### **PROGRAMMA 02 - TRASPORTO PUBBLICO LOCALE**

Amministrazione delle attività e servizi connessi al funzionamento, all'utilizzo, alla costruzione ed alla manutenzione dei sistemi e delle infrastrutture per il trasporto pubblico urbano e extraurbano, ivi compreso il trasporto su gomma, autofiloviario, metropolitano, tranviario e funiviario.

Comprende i contributi e i corrispettivi per lo svolgimento dei servizi di trasporto urbano ed extraurbano e i contributi per il rinnovo del CCNL autoferrotranvieri.

Comprende, inoltre, i contributi per le integrazioni e le agevolazioni tariffarie.

Comprende le spese per la vigilanza e la regolamentazione dell'utenza, delle operazioni relative al sistema di trasporto urbano e extraurbano (concessione di licenze, approvazione delle tariffe di trasporto per merci e passeggeri, e delle frequenze del servizio, ecc.).

Comprende le spese per sovvenzioni, prestiti o sussidi a sostegno del funzionamento, della costruzione, della manutenzione o del miglioramento delle infrastrutture e dei sistemi di trasporto urbano e extraurbano.

Comprende le spese per l'acquisto, la manutenzione e il finanziamento ai soggetti che esercitano il trasporto pubblico urbano e extraurbano di materiale rotabile automobilistico e su rotaia (es. autobus, metropolitane). Comprende le spese per la programmazione, l'indirizzo, il coordinamento e il finanziamento del trasporto pubblico urbano e extraurbano per la promozione della realizzazione di interventi per riorganizzare la mobilità e l'accesso ai servizi di interesse pubblico.

Comprende le spese per la gestione e il monitoraggio dei contratti di servizio con gli enti e le società affidatarie del servizio, e per il monitoraggio qualitativo e quantitativo dei servizi di trasporto erogati.

Non comprende le spese per la costruzione e la manutenzione delle strade e delle vie urbane, dei percorsi ciclabili e pedonali e delle spese ricomprese nel programma relativo alla Viabilità e alle infrastrutture stradali della medesima missione.

Non sono presenti obiettivi operativi associati a questa missione e questo programma.

## **MISSIONE 10 - TRASPORTI E DIRITTO ALLA MOBILITÀ**

### **PROGRAMMA 03 - TRASPORTO PER VIE D'ACQUA**

Amministrazione delle attività e servizi connessi al funzionamento, utilizzo, costruzione e manutenzione dei sistemi e delle infrastrutture per il trasporto marittimo, lacuale e fluviale.

Comprende le spese per la vigilanza e la regolamentazione dell'utenza, delle operazioni del sistema di trasporto (concessione di licenze, approvazione delle tariffe per il trasporto merci e passeggeri e delle frequenze del servizio, ecc.) e della costruzione e manutenzione delle infrastrutture, inclusi porti e interporti.

Comprende le spese per sovvenzioni, prestiti o sussidi a sostegno del funzionamento, della costruzione, dell'acquisto, della manutenzione o del miglioramento delle infrastrutture e del sistema di trasporto marittimo, lacuale e fluviale.

Comprende le spese per la gestione e il monitoraggio dei contratti di servizio con gli enti e le società affidatarie del servizio, e per il monitoraggio qualitativo e quantitativo dei servizi di trasporto marittimo, lacuale e fluviale

Non sono presenti obiettivi operativi associati a questa missione e questo programma.



## **MISSIONE 10 - TRASPORTI E DIRITTO ALLA MOBILITÀ**

### **PROGRAMMA 04 - ALTRE MODALITÀ DI TRASPORTO**

Amministrazione delle attività e servizi connessi al funzionamento, utilizzo, costruzione e manutenzione dei sistemi e delle infrastrutture per le altre modalità di trasporto, diverse dal trasporto ferroviario, trasporto pubblico locale e trasporto per vie d'acqua.

Comprende le spese per sistemi di trasporto aereo.

Comprende le spese per la vigilanza e la regolamentazione dell'utenza, delle operazioni dei relativi sistemi di trasporto (concessione di licenze, approvazione delle tariffe per il trasporto merci e passeggeri e delle frequenze del servizio, ecc.) e della costruzione e manutenzione delle relative infrastrutture, inclusi aeroporti.

Comprende le spese per sovvenzioni, prestiti o sussidi a sostegno del funzionamento, della costruzione, della manutenzione o del miglioramento delle infrastrutture e dei sistemi di trasporto.

Comprende le spese per la gestione e il monitoraggio dei contratti di servizio con gli enti e le società affidatarie dei servizi di trasporto e per il monitoraggio qualitativo e quantitativo dei relativi servizi.

Non sono presenti obiettivi operativi associati a questa missione e questo programma.

## MISSIONE 10 - TRASPORTI E DIRITTO ALLA MOBILITÀ

### PROGRAMMA 05 - VIABILITÀ E INFRASTRUTTURE STRADALI

Amministrazione e funzionamento delle attività per la viabilità e lo sviluppo e il miglioramento della circolazione stradale.

Comprende le spese per il funzionamento, la gestione, l'utilizzo, la costruzione e la manutenzione, ordinaria e straordinaria, delle strade e delle vie urbane, di percorsi ciclabili e pedonali, delle zone a traffico limitato, delle strutture di parcheggio e delle aree di sosta a pagamento.

Comprende le spese per la riqualificazione delle strade, incluso l'abbattimento delle barriere architettoniche.

Comprende le spese per la sorveglianza e la presa in carico delle opere previste dai piani attuativi di iniziativa privata o convenzioni urbanistiche. Comprende le spese per il rilascio delle autorizzazioni per la circolazione nelle zone a traffico limitato, per i passi carrai.

Comprende le spese per gli impianti semaforici.

Comprende altresì le spese per le infrastrutture stradali, tra cui per strade extraurbane e autostrade.

Amministrazione e funzionamento delle attività relative all'illuminazione stradale.

Comprende le spese per lo sviluppo e la regolamentazione degli standard di illuminazione stradale, per l'installazione, il funzionamento, la manutenzione, il miglioramento, ecc. dell'illuminazione stradale.

<i>Motivazione delle scelte</i>	SI RIMANDA A QUANTO INDICATO NEL PROGRAMMA ELETTORALE, NELLA PREMESSA ALLA SEZIONE STRATEGICA
<i>Finalità da Conseguire</i>	AMMODERNAMENTO DELLA RETE DI PUBBLICA ILLUMINAZIONE, REALIZZAZIONE INTERVENTI VIARI E MANUTENZIONE DELLA RETE ESISTENTE
<i>Risorse Umane e Strumentali</i>	VEDASI QUANTO INSERITO NELLA PARTE SECONDA, PARAGRAFO 10, DELLA PRESENTE SEZIONE OPERATIVA

	COMPETENZA 2018	COMPETENZA 2019	COMPETENZA 2020	CASSA 2018
Titolo 1 - Spese correnti	545.000,00	545.000,00	545.000,00	603.800,98
Titolo 2 - Spese in conto capitale	1.390.000,00	125.000,00	100.000,00	1.733.145,57
<b>TOTALE SPESE MISSIONE 10 PROGRAMMA 05</b>	<b>1.935.000,00</b>	<b>670.000,00</b>	<b>645.000,00</b>	<b>2.336.946,55</b>

**OBIETTIVI OPERATIVI**

OBIETTIVI/RESPONSABILI	COMPETENZA 2018	COMPETENZA 2019	COMPETENZA 2020	CASSA 2018
<b>100501 - Ammodernamento della rete di pubblica illuminazione comunale finalizzato all'efficientamento energet</b>				
TRIPANI GIUSEPPE	463.500,00	463.500,00	463.500,00	489.302,33
<b>Totale Obiettivo 100501</b>	<b>463.500,00</b>	<b>463.500,00</b>	<b>463.500,00</b>	<b>489.302,33</b>
<b>10502 - Realizzazione inetrventi viari e manutenzione rete esistente</b>				
DE SIMONE GIOVANNI	400,00	400,00	400,00	450,16
MIGHELA GABRIELE	5.500,00	5.500,00	5.500,00	5.758,08
TRIPANI GIUSEPPE	96.500,00	96.500,00	71.500,00	130.924,63
<b>Totale Obiettivo 10502</b>	<b>102.400,00</b>	<b>102.400,00</b>	<b>77.400,00</b>	<b>137.132,87</b>
<b>TOTALE OBIETTIVI OPERATIVI</b>	<b>565.900,00</b>	<b>565.900,00</b>	<b>540.900,00</b>	<b>626.435,20</b>

## MISSIONE 11 - SOCCORSO CIVILE

### PROGRAMMA 01 - SISTEMA DI PROTEZIONE CIVILE

Amministrazione e funzionamento delle attività relative agli interventi di protezione civile sul territorio (gestione degli eventi calamitosi, soccorsi alpini, sorveglianza delle spiagge, evacuazione delle zone inondate, lotta agli incendi, etc.), per la previsione, la prevenzione, il soccorso e il superamento delle emergenze.

Comprende le spese a sostegno del volontariato che opera nell'ambito della protezione civile.

Comprende le spese per la programmazione, il coordinamento e il monitoraggio degli interventi di protezione civile sul territorio, nonché per le attività in forma di collaborazione con le altre amministrazioni competenti in materia.

Non comprende le spese per interventi per fronteggiare calamità naturali già avvenute, ricomprese nel programma "Interventi a seguito di calamità naturali" della medesima missione o nei programmi relativi agli specifici interventi effettuati per ripristinare le condizioni precedenti agli eventi calamitosi.

<i>Motivazione delle scelte</i>	SI RIMANDA A QUANTO INDICATO NEL PROGRAMMA ELETTORALE, NELLA PREMESSA ALLA SEZIONE STRATEGICA
<i>Finalità da Conseguire</i>	SVILUPPARE I SERVIZI, IL VOLONTARIATO E LA CURA DELLA PROTE CIVILE
<i>Risorse Umane e Strumentali</i>	VEDASI QUANTO INSERITO NELLA PARTE SECONDA, PARAGRAFO 10, DELLA PRESENTE SEZIONE OPERATIVA

	COMPETENZA 2018	COMPETENZA 2019	COMPETENZA 2020	CASSA 2018
Titolo 1 - Spese correnti	28.205,00	28.205,00	28.205,00	28.892,03
<b>TOTALE SPESE MISSIONE 11 PROGRAMMA 01</b>	<b>28.205,00</b>	<b>28.205,00</b>	<b>28.205,00</b>	<b>28.892,03</b>

**OBIETTIVI OPERATIVI**

OBIETTIVI/RESPONSABILI	COMPETENZA 2018	COMPETENZA 2019	COMPETENZA 2020	CASSA 2018
<b>110101 - Sviluppare i servizi, il volontariato e la cura della protezione civile</b>				
DE SIMONE GIOVANNI	7.900,00	7.900,00	7.900,00	8.393,41
TRIPANI GIUSEPPE	0,00	0,00	0,00	193,62
<b>Totale Obiettivo 110101</b>	<b>7.900,00</b>	<b>7.900,00</b>	<b>7.900,00</b>	<b>8.587,03</b>
<b>TOTALE OBIETTIVI OPERATIVI</b>	<b>7.900,00</b>	<b>7.900,00</b>	<b>7.900,00</b>	<b>8.587,03</b>

## **MISSIONE 11 - SOCCORSO CIVILE**

### **PROGRAMMA 02 - INTERVENTI A SEGUITO DI CALAMITÀ NATURALI**

Amministrazione e funzionamento delle attività relative agli interventi per fronteggiare calamità naturali già avvenute.

Comprende le spese per sovvenzioni, aiuti, e contributi per il ripristino delle infrastrutture per calamità naturali già avvenute qualora tali interventi non siano attribuibili a specifici programmi di missioni chiaramente individuate, come è il caso del ripristino della viabilità, dell'assetto del territorio, del patrimonio artistico, culturale, ecc...

Comprende anche gli oneri derivanti dalle gestioni commissariali relative a emergenze pregresse.

Non comprende le spese per gli indennizzi per le calamità naturali destinate al settore agricolo.

Non sono presenti obiettivi operativi associati a questa missione e questo programma.

## MISSIONE 12 - DIRITTI SOCIALI, POLITICHE SOCIALI E FAMIGLIA

### PROGRAMMA 01 - INTERVENTI PER L'INFANZIA E I MINORI E PER ASILI NIDO

Amministrazione e funzionamento delle attività per l'erogazione di servizi e il sostegno a interventi a favore dell'infanzia, dei minori.

Comprende le spese a favore dei soggetti (pubblici e privati) che operano in tale ambito.

Comprende le spese per indennità in denaro o in natura a favore di famiglie con figli a carico, per indennità per maternità, per contributi per la nascita di figli, per indennità per congedi per motivi di famiglia, per assegni familiari, per interventi a sostegno delle famiglie monogenitore o con figli disabili.

Comprende le spese per l'erogazione di servizi per bambini in età prescolare (asili nido), per le convenzioni con nidi d'infanzia privati, per i finanziamenti alle famiglie per la cura dei bambini, per i finanziamenti a orfanotrofi e famiglie adottive, per beni e servizi forniti a domicilio a bambini o a coloro che se ne prendono cura, per servizi e beni di vario genere forniti a famiglie, giovani o bambini (centri ricreativi e di villeggiatura).

Comprende le spese per la costruzione e la gestione di strutture dedicate all'infanzia e ai minori. Comprende le spese per interventi e servizi di supporto alla crescita dei figli e alla tutela dei minori e per far fronte al disagio minorile, per i centri di pronto intervento per minori e per le comunità educative per minori.

<i>Motivazione delle scelte</i>	SI RIMANDA A QUANTO INDICATO NEL PROGRAMMA ELETTORALE, NELLA PREMessa ALLA SEZIONE STRATEGICA
<i>Finalità da Conseguire</i>	SOSTEGNO AI MINORI ED ALLE FAMIGLIE
<i>Risorse Umane e Strumentali</i>	VEDASI QUANTO INSERITO NELLA PARTE SECONDA, PARAGRAFO 10, DELLA PRESENTE SEZIONE OPERATIVA

	COMPETENZA 2018	COMPETENZA 2019	COMPETENZA 2020	CASSA 2018
Titolo 1 - Spese correnti	460.500,00	460.500,00	460.500,00	526.757,77
<b>TOTALE SPESE MISSIONE 12 PROGRAMMA 01</b>	<b>460.500,00</b>	<b>460.500,00</b>	<b>460.500,00</b>	<b>526.757,77</b>

### OBIETTIVI OPERATIVI

OBIETTIVI/RESPONSABILI	COMPETENZA 2018	COMPETENZA 2019	COMPETENZA 2020	CASSA 2018
<b>1201 - Sostegno ai minori e alle famiglie</b>				
ANDREIS ANNALISA	460.500,00	460.500,00	460.500,00	526.757,77
<b>TOTALE OBIETTIVI OPERATIVI</b>	<b>460.500,00</b>	<b>460.500,00</b>	<b>460.500,00</b>	<b>526.757,77</b>

Missione 12 - Diritti sociali, politiche sociali e famiglia

**PROGRAMMA 02 - INTERVENTI PER LA DISABILITÀ**

Amministrazione e funzionamento delle attività per l'erogazione di servizi e il sostegno a interventi per le persone inabili, in tutto o in parte, a svolgere attività economiche o a condurre una vita normale a causa di danni fisici o mentali, a carattere permanente o che si protraggono oltre un periodo di tempo minimo stabilito.

Comprende le spese a favore dei soggetti (pubblici e privati) che operano in tale ambito.

Comprende le spese per indennità in danaro a favore di persone disabili, quali indennità di cura.

Comprende le spese per alloggio ed eventuale vitto a favore di invalidi presso istituti idonei, per assistenza per invalidi nelle incombenze quotidiane (aiuto domestico, mezzi di trasporto, ecc.), per indennità erogate a favore di persone che si prendono cura di invalidi, per beni e servizi di vario genere erogati a favore di invalidi per consentire loro la partecipazione ad attività culturali, di svago, di viaggio o di vita collettiva.

Comprende le spese per la costruzione e la gestione di strutture dedicate alle persone disabili.

Comprende le spese per la formazione professionale o per favorire il reinserimento occupazionale e sociale dei disabili.

<b>Motivazione delle scelte</b>	SI RIMANDA A QUANTO INDICATO NEL PROGRAMMA ELETTORALE, NELLA PREMESSA ALLA SEZIONE STRATEGICA
<b>Finalità da Conseguire</b>	SOSTEGNO ALLA DISABILITA'
<b>Risorse Umane e Strumentali</b>	VEDASI QUANTO INSERITO NELLA PARTE SECONDA, PARAGRAFO 10, DELLA PRESENTE SEZIONE OPERATIVA

	COMPETENZA 2018	COMPETENZA 2019	COMPETENZA 2020	CASSA 2018
Titolo 1 - Spese correnti	656.500,00	656.500,00	656.500,00	904.318,08
Titolo 2 - Spese in conto capitale	12.000,00	13.500,00	13.500,00	24.800,00
<b>TOTALE SPESE MISSIONE 12 PROGRAMMA 02</b>	<b>668.500,00</b>	<b>670.000,00</b>	<b>670.000,00</b>	<b>929.118,08</b>

**OBIETTIVI OPERATIVI**

OBIETTIVI/RESPONSABILI	COMPETENZA 2018	COMPETENZA 2019	COMPETENZA 2020	CASSA 2018
<b>120201 - Sostegno alla disabilità</b>				
ANDREIS ANNALISA	581.500,00	581.500,00	581.500,00	789.318,08
TRIPANI GIUSEPPE	12.000,00	13.500,00	13.500,00	24.800,00
<b>Totale Obiettivo 120201</b>	<b>593.500,00</b>	<b>595.000,00</b>	<b>595.000,00</b>	<b>814.118,08</b>
<b>TOTALE OBIETTIVI OPERATIVI</b>	<b>593.500,00</b>	<b>595.000,00</b>	<b>595.000,00</b>	<b>814.118,08</b>



## MISSIONE 12 - DIRITTI SOCIALI, POLITICHE SOCIALI E FAMIGLIA

### PROGRAMMA 03 - INTERVENTI PER GLI ANZIANI

Amministrazione e funzionamento delle attività per l'erogazione di servizi e il sostegno a interventi a favore degli anziani.

Comprende le spese per interventi contro i rischi collegati alla vecchiaia (perdita di reddito, reddito insufficiente, perdita dell'autonomia nello svolgere le incombenze quotidiane, ridotta partecipazione alla vita sociale e collettiva, ecc.).

Comprende le spese a favore dei soggetti (pubblici e privati) che operano in tale ambito.

Comprende le spese per indennità in denaro, quali indennità di cura, e finanziamenti erogati in seguito a pensionamento o vecchiaia, per l'assistenza nelle incombenze quotidiane (aiuto domestico, mezzi di trasporto, ecc.), per indennità a favore di persone che si prendono cura di persone anziane, per beni e servizi di vario genere erogati a favore di persone anziane per consentire la partecipare ad attività culturali, di svago, di viaggio, o di vita collettiva.

Comprende le spese per interventi, servizi e strutture mirati a migliorare la qualità della vita delle persone anziane, nonché a favorire la loro mobilità, l'integrazione sociale e lo svolgimento delle funzioni primarie.

Comprende le spese per le strutture residenziali e di ricovero per gli anziani.

<i>Motivazione delle scelte</i>	SI RIMANDA A QUANTO INDICATO NEL PROGRAMMA ELETTORALE, NELLA PREMESSA ALLA SEZIONE STRATEGICA
<i>Finalità da Conseguire</i>	SOSTEGNO ALLA POPOLAZIONE ANZIANA
<i>Risorse Umane e Strumentali</i>	VEDASI QUANTO INSERITO NELLA PARTE SECONDA, PARAGRAFO 10, DELLA PRESENTE SEZIONE OPERATIVA

	COMPETENZA 2018	COMPETENZA 2019	COMPETENZA 2020	CASSA 2018
Titolo 1 - Spese correnti	204.800,00	204.800,00	204.800,00	260.659,94
<b>TOTALE SPESE MISSIONE 12 PROGRAMMA 03</b>	<b>204.800,00</b>	<b>204.800,00</b>	<b>204.800,00</b>	<b>260.659,94</b>

### OBIETTIVI OPERATIVI

OBIETTIVI/RESPONSABILI	COMPETENZA 2018	COMPETENZA 2019	COMPETENZA 2020	CASSA 2018
<b>120301 - Sostegno alla popolazione anziana</b>				
ANDREIS ANNALISA	204.800,00	204.800,00	204.800,00	260.659,94
<b>TOTALE OBIETTIVI OPERATIVI</b>	<b>204.800,00</b>	<b>204.800,00</b>	<b>204.800,00</b>	<b>260.659,94</b>

## MISSIONE 12 - DIRITTI SOCIALI, POLITICHE SOCIALI E FAMIGLIA

### PROGRAMMA 04 - INTERVENTI PER SOGGETTI A RISCHIO DI ESCLUSIONE SOCIALE

Amministrazione e funzionamento delle attività per l'erogazione di servizi e il sostegno a interventi a favore di persone socialmente svantaggiate o a rischio di esclusione sociale.

Comprende le spese a favore di persone indigenti, persone a basso reddito, emigrati ed immigrati, profughi, alcolisti, tossicodipendenti, vittime di violenza criminale, detenuti.

Comprende le spese a favore dei soggetti (pubblici e privati) che operano in tale ambito.

Comprende le spese per indennità in denaro a favore di soggetti indigenti e socialmente deboli, quali sostegno al reddito e altri pagamenti destinati ad alleviare lo stato di povertà degli stessi o per assisterli in situazioni di difficoltà.

Comprende le spese per sistemazioni e vitto a breve o a lungo termine forniti a favore di soggetti indigenti e socialmente deboli, per la riabilitazione di alcolisti e tossicodipendenti, per beni e servizi a favore di persone socialmente deboli quali servizi di consultorio, ricovero diurno, assistenza nell'adempimento di incombenze quotidiane, cibo, indumenti, carburante, ecc...

Comprende le spese per la costruzione e la gestione di strutture dedicate alle persone a rischio di esclusione sociale.

<i>Motivazione delle scelte</i>	SI RIMANDA A QUANTO INDICATO NEL PROGRAMMA ELETTORALE, NELLA PREMESSA ALLA SEZIONE STRATEGICA
<i>Finalità da Conseguire</i>	CONTRASTO ALL'EMERGENZA SOCIALE ED ALLA PRECARIETA'
<i>Risorse Umane e Strumentali</i>	VEDASI QUANTO INSERITO NELLA PARTE SECONDA, PARAGRAFO 10, DELLA PRESENTE SEZIONE OPERATIVA

	COMPETENZA 2018	COMPETENZA 2019	COMPETENZA 2020	CASSA 2018
Titolo 1 - Spese correnti	228.000,00	228.000,00	228.000,00	292.519,29
<b>TOTALE SPESE MISSIONE 12 PROGRAMMA 04</b>	<b>228.000,00</b>	<b>228.000,00</b>	<b>228.000,00</b>	<b>292.519,29</b>

### OBIETTIVI OPERATIVI

OBIETTIVI/RESPONSABILI	COMPETENZA 2018	COMPETENZA 2019	COMPETENZA 2020	CASSA 2018
<b>120401 - Contrasto all'emergenza sociale e alla precarietà</b>				
ANDREIS ANNALISA	228.000,00	228.000,00	228.000,00	292.519,29
<b>TOTALE OBIETTIVI OPERATIVI</b>	<b>228.000,00</b>	<b>228.000,00</b>	<b>228.000,00</b>	<b>292.519,29</b>

## MISSIONE 12 - DIRITTI SOCIALI, POLITICHE SOCIALI E FAMIGLIA

### PROGRAMMA 05 - INTERVENTI PER LE FAMIGLIE

Amministrazione e funzionamento delle attività per l'erogazione di servizi e il sostegno a interventi per le famiglie non ricompresi negli altri programmi della missione.

Comprende le spese a favore dei soggetti (pubblici e privati) che operano in tale ambito.

Comprende le spese per la promozione dell'associazionismo familiare e per iniziative di conciliazione dei tempi di vita e di lavoro non ricompresi negli altri programmi della missione.

Comprende le spese per interventi di finanza etica e di microcredito alle famiglie.

Non comprende le spese per l'infanzia e l'adolescenza ricomprese nel programma "Interventi per l'infanzia e per i minori e gli asili nido" della medesima missione.

<i>Motivazione delle scelte</i>	SI RIMANDA A QUANTO INDICATO NEL PROGRAMMA ELETTORALE, NELLA PREMESSA ALLA SEZIONE STRATEGICA
<i>Finalità da Conseguire</i>	SOSTEGNO LLE FAMIGLIE RESIDENTI
<i>Risorse Umane e Strumentali</i>	VEDASI QUANTO INSERITO NELLA PARTE SECONDA, PARAGRAFO 10, DELLA PRESENTE SEZIONE OPERATIVA

	COMPETENZA 2018	COMPETENZA 2019	COMPETENZA 2020	CASSA 2018
Titolo 1 - Spese correnti	76.300,00	76.400,00	76.500,00	103.919,00
<b>TOTALE SPESE MISSIONE 12 PROGRAMMA 05</b>	<b>76.300,00</b>	<b>76.400,00</b>	<b>76.500,00</b>	<b>103.919,00</b>

### OBIETTIVI OPERATIVI

OBIETTIVI/RESPONSABILI	COMPETENZA 2018	COMPETENZA 2019	COMPETENZA 2020	CASSA 2018
<b>120502 - Sostegno alle famiglie residenti</b>				
ANDREIS ANNALISA	21.000,00	21.000,00	21.000,00	21.000,00
DE SIMONE GIOVANNI	55.300,00	55.400,00	55.500,00	82.919,00
<b>Totale Obiettivo 120502</b>	<b>76.300,00</b>	<b>76.400,00</b>	<b>76.500,00</b>	<b>103.919,00</b>
<b>TOTALE OBIETTIVI OPERATIVI</b>	<b>76.300,00</b>	<b>76.400,00</b>	<b>76.500,00</b>	<b>103.919,00</b>

## MISSIONE 12 - DIRITTI SOCIALI, POLITICHE SOCIALI E FAMIGLIA

### PROGRAMMA 06 - INTERVENTI PER IL DIRITTO ALLA CASA

Amministrazione e funzionamento delle attività per il sostegno al diritto alla casa.

Comprende le spese per l'aiuto alle famiglie ad affrontare i costi per l'alloggio a sostegno delle spese di fitto e delle spese correnti per la casa, quali sussidi per il pagamento di ipoteche e interessi sulle case di proprietà e assegnazione di alloggi economici o popolari.

Comprende le spese a favore dei soggetti (pubblici e privati) che operano in tale ambito.

Non comprende le spese per la progettazione, la costruzione e la manutenzione degli alloggi di edilizia residenziale pubblica, ricomprese nel programma della missione 08 "Assetto del territorio ed edilizia abitativa".

<i>Motivazione delle scelte</i>	SI RIMANDA A QUANTO INDICATO NEL PROGRAMMA ELETTORALE, NELLA PREMESSA ALLA SEZIONE STRATEGICA
<i>Finalità da Conseguire</i>	SUPPORTO ALLA RICERCA DELL'ABITAZIONE E AL LAVORO PER ASSICURARE IL DIRITTO ALLA CASA
<i>Risorse Umane e Strumentali</i>	VEDASI QUANTO INSERITO NELLA PARTE SECONDA, PARAGRAFO 10, DELLA PRESENTE SEZIONE OPERATIVA

	COMPETENZA 2018	COMPETENZA 2019	COMPETENZA 2020	CASSA 2018
Titolo 1 - Spese correnti	6.000,00	6.000,00	6.000,00	6.000,00
<b>TOTALE SPESE MISSIONE 12 PROGRAMMA 06</b>	<b>6.000,00</b>	<b>6.000,00</b>	<b>6.000,00</b>	<b>6.000,00</b>

### OBIETTIVI OPERATIVI

OBIETTIVI/RESPONSABILI	COMPETENZA 2018	COMPETENZA 2019	COMPETENZA 2020	CASSA 2018
<b>120601 - Supporto alla ricerca dell'abitazione ed al lavoro per assicurazione il diritto alla casa</b>				
ANDREIS ANNALISA	6.000,00	6.000,00	6.000,00	6.000,00
<b>TOTALE OBIETTIVI OPERATIVI</b>	<b>6.000,00</b>	<b>6.000,00</b>	<b>6.000,00</b>	<b>6.000,00</b>

## MISSIONE 12 - DIRITTI SOCIALI, POLITICHE SOCIALI E FAMIGLIA

### PROGRAMMA 07 - PROGRAMMAZIONE E GOVERNO DELLA RETE DEI SERVIZI SOCIO SANITARI E SOCIALI

Amministrazione e funzionamento delle attività per la formulazione, l'amministrazione, il coordinamento e il monitoraggio delle politiche, dei piani, dei programmi socio-assistenziali sul territorio, anche in raccordo con la programmazione e i finanziamenti comunitari e statali.

Comprende le spese per la predisposizione e attuazione della legislazione e della normativa in materia sociale.

Comprende le spese a sostegno delle politiche sociali che non sono direttamente riferibili agli altri programmi della medesima missione.

<i>Motivazione delle scelte</i>	SI RIMANDA A QUANTO INDICATO NEL PROGRAMMA ELETTORALE, NELLA PREMessa ALLA SEZIONE STRATEGICA
<i>Finalità da Conseguire</i>	COLLABORAZIONE ATTIVA CON LE ASSOCIAZIONI VOLONTARISTICHE
<i>Risorse Umane e Strumentali</i>	VEDASI QUANTO INSERITO NELLA PARTE SECONDA, PARAGRAFO 10, DELLA PRESENTE SEZIONE OPERATIVA

	COMPETENZA 2018	COMPETENZA 2019	COMPETENZA 2020	CASSA 2018
Titolo 1 - Spese correnti	366.937,00	370.708,00	370.708,00	387.582,17
<b>TOTALE SPESE MISSIONE 12 PROGRAMMA 07</b>	<b>366.937,00</b>	<b>370.708,00</b>	<b>370.708,00</b>	<b>387.582,17</b>

### OBIETTIVI OPERATIVI

OBIETTIVI/RESPONSABILI	COMPETENZA 2018	COMPETENZA 2019	COMPETENZA 2020	CASSA 2018
<b>120701 - Collaborazione attiva con le associazioni volontaristiche</b>				
ANDREIS ANNALISA	13.500,00	13.500,00	13.500,00	25.310,80
DE SIMONE GIOVANNI	15.000,00	15.000,00	15.000,00	30.000,00
PIVA GIACOMO	323.437,00	324.208,00	324.208,00	318.621,37
<b>Totale Obiettivo 120701</b>	<b>351.937,00</b>	<b>352.708,00</b>	<b>352.708,00</b>	<b>373.932,17</b>
<b>TOTALE OBIETTIVI OPERATIVI</b>	<b>351.937,00</b>	<b>352.708,00</b>	<b>352.708,00</b>	<b>373.932,17</b>

## **MISSIONE 12 - DIRITTI SOCIALI, POLITICHE SOCIALI E FAMIGLIA**

### **PROGRAMMA 08 - COOPERAZIONE E ASSOCIAZIONISMO**

Amministrazione e funzionamento delle attività e degli interventi a sostegno e per lo sviluppo della cooperazione e dell'associazionismo nel sociale.

Comprende le spese per la valorizzazione del terzo settore (non profit) e del servizio civile.

Non comprende le spese a sostegno dell'associazionismo che opera a supporto dei programmi precedenti e che, come tali, figurano già come trasferimenti "a sostegno" in quei programmi.

Non comprende le spese per la cooperazione allo sviluppo, ricomprese nella missione relativa alle relazioni internazionali.

Non sono presenti obiettivi operativi associati a questa missione e questo programma.

## MISSIONE 12 - DIRITTI SOCIALI, POLITICHE SOCIALI E FAMIGLIA

### PROGRAMMA 09 - SERVIZIO NECROSCOPICO E CIMITERIALE

Amministrazione, funzionamento e gestione dei servizi e degli immobili cimiteriali.

Comprende le spese per la gestione amministrativa delle concessioni di loculi, delle inumazioni, dei sepolcreti in genere, delle aree cimiteriali, delle tombe di famiglia.

Comprende le spese per pulizia, la sorveglianza, la custodia e la manutenzione, ordinaria e straordinaria, dei complessi cimiteriali e delle pertinenti aree verdi.

Comprende le spese per il rilascio delle autorizzazioni, la regolamentazione, vigilanza e controllo delle attività cimiteriali e dei servizi funebri.

Comprende le spese per il rispetto delle relative norme in materia di igiene ambientale, in coordinamento con le altre istituzioni preposte.

<i>Motivazione delle scelte</i>	SI RIMANDA A QUANTO INDICATO NEL PROGRAMMA ELETTORALE, NELLA PREMESSA ALLA SEZIONE STRATEGICA
<i>Finalità da Conseguire</i>	GESTIONE DEL CIMITERO
<i>Risorse Umane e Strumentali</i>	VEDASI QUANTO INSERITO NELLA PARTE SECONDA, PARAGRAFO 10, DELLA PRESENTE SEZIONE OPERATIVA

	COMPETENZA 2018	COMPETENZA 2019	COMPETENZA 2020	CASSA 2018
Titolo 1 - Spese correnti	70.891,00	70.851,00	70.851,00	96.384,36
Titolo 2 - Spese in conto capitale	90.000,00	50.000,00	5.000,00	91.492,44
<b>TOTALE SPESE MISSIONE 12 PROGRAMMA 09</b>	<b>160.891,00</b>	<b>120.851,00</b>	<b>75.851,00</b>	<b>187.876,80</b>

### OBIETTIVI OPERATIVI

OBIETTIVI/RESPONSABILI	COMPETENZA 2018	COMPETENZA 2019	COMPETENZA 2020	CASSA 2018
<b>120901 - Gestione del cimitero</b>				
PIVA GIACOMO	33.191,00	33.151,00	33.151,00	33.708,15
SPADAVECCHIA ROBERTA	3.500,00	3.500,00	3.500,00	5.205,91
TRIPANI GIUSEPPE	124.200,00	84.200,00	39.200,00	147.470,30
<b>Totale Obiettivo 120901</b>	<b>160.891,00</b>	<b>120.851,00</b>	<b>75.851,00</b>	<b>186.384,36</b>
<b>TOTALE OBIETTIVI OPERATIVI</b>	<b>160.891,00</b>	<b>120.851,00</b>	<b>75.851,00</b>	<b>186.384,36</b>

Missione 13 - Tutela della salute

**PROGRAMMA 01 - SERVIZIO SANITARIO REGIONALE - FINANZIAMENTO ORDINARIO CORRENTE PER LA GARANZIA DEI LEA**

Spesa sanitaria corrente per il finanziamento ordinario corrente per la garanzia dei LEA.

Comprende le spese relative alla gestione sanitaria accentrata presso la regione, le spese per trasferimenti agli enti del servizio sanitario regionale, le quote vincolate di finanziamento del servizio sanitario regionale e le spese per la mobilità passiva.

Comprende le spese per il pay-back.

Non sono presenti obiettivi operativi associati a questa missione e questo programma.



## **MISSIONE 13 - TUTELA DELLA SALUTE**

### **PROGRAMMA 02 - SERVIZIO SANITARIO REGIONALE - FINANZIAMENTO AGGIUNTIVO CORRENTE PER LIVELLI DI ASSISTENZA SUPERIORI AI LEA**

Spesa sanitaria corrente per il finanziamento aggiuntivo corrente per l'erogazione dei livelli di assistenza superiore ai LEA.

Non sono presenti obiettivi operativi associati a questa missione e questo programma.

**MISSIONE 13 - TUTELA DELLA SALUTE**

**PROGRAMMA 03 - SERVIZIO SANITARIO REGIONALE - FINANZIAMENTO AGGIUNTIVO CORRENTE PER LA COPERTURA DELLO SQUILIBRIO DI BILANCIO CORRENTE**

Non sono presenti obiettivi operativi associati a questa missione e questo programma.

**MISSIONE 13 - TUTELA DELLA SALUTE**

**PROGRAMMA 04 - SERVIZIO SANITARIO REGIONALE - RIPIANO DI DISAVANZI SANITARI RELATIVI AD ESERCIZI PREGRESSI**

Spesa per il ripiano dei disavanzi sanitari relativi ad esercizi pregressi.

Non sono presenti obiettivi operativi associati a questa missione e questo programma.

## **MISSIONE 13 - TUTELA DELLA SALUTE**

### **PROGRAMMA 05 - SERVIZIO SANITARIO REGIONALE - INVESTIMENTI SANITARI**

Spesa per investimenti sanitari finanziati direttamente dalla regione, per investimenti sanitari finanziati dallo Stato ai sensi dell'articolo 20 della legge n.67/1988 e per investimenti sanitari finanziati da soggetti diversi dalla regione e dallo Stato ex articolo 20 della legge n.67/1988.

Non sono presenti obiettivi operativi associati a questa missione e questo programma.

## **MISSIONE 13 - TUTELA DELLA SALUTE**

### **PROGRAMMA 06 - SERVIZIO SANITARIO REGIONALE - RESTITUZIONE MAGGIORI GETTITI SSN**

Spese relative alla restituzione dei maggiori gettiti effettivi introitati rispetto ai gettiti stimati per il finanziamento del Servizio sanitario nazionale.

Non sono presenti obiettivi operativi associati a questa missione e questo programma.

## **MISSIONE 13 - TUTELA DELLA SALUTE**

### **PROGRAMMA 07 - ULTERIORI SPESE IN MATERIA SANITARIA**

Spese per il finanziamento di altre spese sanitarie non ricomprese negli altri programmi della missione.

Non comprende le spese per chiusura - anticipazioni a titolo di finanziamento della sanità dalla tesoreria statale, classificate come partite di giro nel programma "Anticipazioni per il finanziamento del sistema sanitario nazionale" della missione 99 "Servizi per conto terzi".

Comprende le spese per interventi igienico-sanitari quali canili pubblici, servizi igienici pubblici e strutture analoghe.

Comprende, inoltre, le spese per interventi di igiene ambientale, quali derattizzazioni e disinfestazioni.

Non sono presenti obiettivi operativi associati a questa missione e questo programma.

## **MISSIONE 14 - SVILUPPO ECONOMICO E COMPETITIVITÀ**

### **PROGRAMMA 01 - INDUSTRIA PMI E ARTIGIANATO**

Amministrazione e funzionamento delle attività per la programmazione e lo sviluppo dei servizi e delle imprese manifatturiere, estrattive e edilizie sul territorio.

Comprende le spese per lo sviluppo, l'espansione o il miglioramento delle stesse e delle piccole e medie imprese; le spese per la vigilanza e la regolamentazione degli stabilimenti e del funzionamento degli impianti; le spese per i rapporti con le associazioni di categoria e le altre organizzazioni interessate nelle attività e servizi manifatturieri, estrattivi e edilizi; le spese per sovvenzioni, prestiti o sussidi a sostegno delle imprese manifatturiere, estrattive e edilizie.

Comprende le spese per gli interventi a favore dell'internazionalizzazione delle imprese, in particolare per l'assistenza per le modalità di accesso e di utilizzo degli strumenti promozionali, finanziari e assicurativi disponibili, per l'assistenza legale, fiscale e amministrativa in materia di commercio estero, per il supporto e la guida nella selezione dei mercati esteri, nella scelta di partner in progetti di investimento.

Comprende le spese per la programmazione, il coordinamento e il monitoraggio delle relative politiche sul territorio anche in raccordo con la programmazione dei finanziamenti comunitari e statali.

Comprende le spese per la competitività dei territori (attrattività).

Amministrazione e funzionamento delle attività relative alla programmazione di interventi e progetti di sostegno e sviluppo dell'artigianato sul territorio.

Comprende le spese per l'associazionismo artigianale e per le aree per insediamenti artigiani.

Comprende le spese per sovvenzioni, prestiti o sussidi a sostegno delle imprese artigiane.

Comprende le spese per la programmazione, il coordinamento e il monitoraggio delle relative politiche sul territorio anche in raccordo con la programmazione e i finanziamenti comunitari e statali.

Comprende le spese per la gestione dei rapporti con le associazioni di categoria e gli altri enti e organizzazioni interessati.

Non sono presenti obiettivi operativi associati a questa missione e questo programma.

## MISSIONE 14 - SVILUPPO ECONOMICO E COMPETITIVITÀ

### PROGRAMMA 02 - COMMERCIO - RETI DISTRIBUTIVE - TUTELA DEI CONSUMATORI

Amministrazione e funzionamento delle attività e dei servizi relativi al settore della distribuzione, conservazione e magazzinaggio, e per la programmazione di interventi e progetti di sostegno e di sviluppo del commercio locale.

Comprende le spese per l'organizzazione, la costruzione e la gestione dei mercati regionali e delle fiere cittadine.

Comprende le spese per la produzione e diffusione di informazioni agli operatori commerciali e ai consumatori sui prezzi, sulla disponibilità delle merci e su altri aspetti della distribuzione commerciale, della conservazione e del magazzinaggio.

Comprende le spese per sovvenzioni, prestiti o sussidi a sostegno del settore della distribuzione commerciale e per la promozione delle politiche e dei programmi commerciali.

Comprende le spese per la tutela, l'informazione, la formazione, la garanzia e la sicurezza del consumatore; le spese per l'informazione, la regolamentazione e il supporto alle attività commerciali in generale e allo sviluppo del commercio.

<i>Motivazione delle scelte</i>	SI RIMANDA A QUANTO INDICATO NEL PROGRAMMA ELETTORALE, NELLA PREMessa ALLA SEZIONE STRATEGICA
<i>Finalità da Conseguire</i>	GESTIONE DELLO SPORTELLO UNICO DELLE ATTIVITA' PRODUTTIVE SUAP
<i>Risorse Umane e Strumentali</i>	VEDASI QUANTO INSERITO NELLA PARTE SECONDA, PARAGRAFO 10, DELLA PRESENTE SEZIONE OPERATIVA

	COMPETENZA 2018	COMPETENZA 2019	COMPETENZA 2020	CASSA 2018
Titolo 1 - Spese correnti	157.430,00	156.950,00	156.950,00	158.817,40
<b>TOTALE SPESE MISSIONE 14 PROGRAMMA 02</b>	<b>157.430,00</b>	<b>156.950,00</b>	<b>156.950,00</b>	<b>158.817,40</b>

### OBIETTIVI OPERATIVI

OBIETTIVI/RESPONSABILI	COMPETENZA 2018	COMPETENZA 2019	COMPETENZA 2020	CASSA 2018
<b>140201 - Gestione dello Sportello Unico delle Attività Produttive (SUAP)</b>				
PIVA GIACOMO	67.480,00	67.000,00	67.000,00	65.561,57
PREMOLI SILVIA	65.600,00	65.600,00	65.600,00	68.905,83
TRIPANI GIUSEPPE	24.350,00	24.350,00	24.350,00	24.350,00
<b>Totale Obiettivo 140201</b>	<b>157.430,00</b>	<b>156.950,00</b>	<b>156.950,00</b>	<b>158.817,40</b>
<b>TOTALE OBIETTIVI OPERATIVI</b>	<b>157.430,00</b>	<b>156.950,00</b>	<b>156.950,00</b>	<b>158.817,40</b>



## **MISSIONE 14 - SVILUPPO ECONOMICO E COMPETITIVITÀ**

### **PROGRAMMA 03 - RICERCA E INNOVAZIONE**

Amministrazione e funzionamento delle attività e degli interventi per il potenziamento e la valorizzazione delle strutture dedicate al trasferimento tecnologico, dei servizi per la domanda di innovazione, per la ricerca e lo sviluppo tecnologico delle imprese regionali e locali.

Comprende le spese per incentivare la dotazione infrastrutturale di ricerca del territorio e la sua implementazione per il mondo accademico , inclusi i poli di eccellenza.

Comprende le spese per la promozione e il coordinamento della ricerca scientifica, dello sviluppo dell'innovazione nel sistema produttivo territoriale, per la diffusione dell'innovazione, del trasferimento tecnologico e degli start-up d'impresa.

Comprende le spese per il sostegno ai progetti nei settori delle nanotecnologie e delle biotecnologie.

Comprende le spese per la programmazione, il coordinamento e il monitoraggio delle relative politiche sul territorio anche in raccordo con la programmazione e i finanziamenti comunitari e statali.

Non sono presenti obiettivi operativi associati a questa missione e questo programma.

## MISSIONE 14 - SVILUPPO ECONOMICO E COMPETITIVITÀ

### PROGRAMMA 04 - RETI E ALTRI SERVIZI DI PUBBLICA UTILITÀ

Amministrazione e funzionamento delle attività e degli interventi a sostegno dei servizi di pubblica utilità e degli altri settori economici non ricompresi negli altri programmi della missione.

Comprende le spese per la vigilanza e la regolamentazione della centrale del latte, dei mattatoi e dei servizi connessi.

Comprende le spese per la vigilanza, la regolamentazione e il monitoraggio delle attività relative alle farmacie comunali.

Comprende le spese relative allo sportello unico per le attività produttive (SUAP).

Comprende le spese per lo sviluppo della società dell'informazione (es. banda larga).

Comprende le spese relative ad affissioni e pubblicità.

<i>Motivazione delle scelte</i>	SI RIMANDA A QUANTO INDICATO NEL PROGRAMMA ELETTORALE, NELLA PREMESSA ALLA SEZIONE STRATEGICA
<i>Finalità da Conseguire</i>	GESTIONE DELLA FARMACIA COMUNALE E DEL MACELLO COMUNALE
<i>Risorse Umane e Strumentali</i>	VEDASI QUANTO INSERITO NELLA PARTE SECONDA, PARAGRAFO 10, DELLA PRESENTE SEZIONE OPERATIVA

	COMPETENZA 2018	COMPETENZA 2019	COMPETENZA 2020	CASSA 2018
Titolo 1 - Spese correnti	1.707.742,10	1.709.831,00	1.709.831,00	2.154.565,52
<b>TOTALE SPESE MISSIONE 14 PROGRAMMA 04</b>	<b>1.707.742,10</b>	<b>1.709.831,00</b>	<b>1.709.831,00</b>	<b>2.154.565,52</b>

**OBIETTIVI OPERATIVI**

OBIETTIVI/RESPONSABILI	COMPETENZA 2018	COMPETENZA 2019	COMPETENZA 2020	CASSA 2018
<b>140401 - Farmacia Comunale</b>				
ALMICI ARNALDO	1.415.100,00	1.415.100,00	1.415.100,00	1.842.187,43
PIVA GIACOMO	171.504,10	172.569,00	172.569,00	169.907,05
SICILIANO DOMENICO	7.994,00	7.994,00	7.994,00	9.326,24
TRIPANI GIUSEPPE	11.000,00	11.000,00	11.000,00	14.637,31
<b>Totale Obiettivo 140401</b>	<b>1.605.598,10</b>	<b>1.606.663,00</b>	<b>1.606.663,00</b>	<b>2.036.058,03</b>
<b>140402 - Macello comunale</b>				
PIVA GIACOMO	61.344,00	62.368,00	62.368,00	59.935,49
TRIPANI GIUSEPPE	38.800,00	38.800,00	38.800,00	56.572,00
<b>Totale Obiettivo 140402</b>	<b>100.144,00</b>	<b>101.168,00</b>	<b>101.168,00</b>	<b>116.507,49</b>
<b>TOTALE OBIETTIVI OPERATIVI</b>	<b>1.705.742,10</b>	<b>1.707.831,00</b>	<b>1.707.831,00</b>	<b>2.152.565,52</b>

## **MISSIONE 15 - POLITICHE PER IL LAVORO E LA FORMAZIONE PROFESSIONALE**

### **PROGRAMMA 01 - SERVIZI PER LO SVILUPPO DEL MERCATO DEL LAVORO**

Amministrazione e funzionamento dei servizi per lo sviluppo del mercato del lavoro.

Comprende le spese per l'organizzazione e la gestione, la vigilanza e la regolamentazione dei centri per l'impiego e dei relativi servizi offerti.

Comprende le spese per la vigilanza e la regolamentazione delle condizioni lavorative, per le attività per l'emersione del lavoro irregolare e per i servizi per la diffusione della cultura della salute e della sicurezza sui luoghi di lavoro.

Comprende le spese per l'analisi e il monitoraggio del mercato del lavoro.

Comprende le spese per la programmazione, il coordinamento e il monitoraggio delle relative politiche sul territorio anche in raccordo con la programmazione e i finanziamenti comunitari e statali.

Non sono presenti obiettivi operativi associati a questa missione e questo programma.

## **MISSIONE 15 - POLITICHE PER IL LAVORO E LA FORMAZIONE PROFESSIONALE**

### **PROGRAMMA 02 - FORMAZIONE PROFESSIONALE**

Amministrazione e funzionamento delle attività e dei servizi per la formazione e l'orientamento professionale, per il miglioramento qualitativo e quantitativo dell'offerta di formazione per l'adattabilità dei lavoratori e delle imprese nel territorio.

Comprende le spese per l'attuazione dei tirocini formativi e di orientamento professionale.

Comprende le spese per stages e per l'apprendistato, per l'abilitazione e la formazione in settori specifici, per corsi di qualificazione professionale destinati ad adulti, occupati e inoccupati, per favorire l'inserimento nel mercato del lavoro.

Comprende le spese per la programmazione, il coordinamento e il monitoraggio delle relative politiche sul territorio anche in raccordo con la programmazione e i finanziamenti comunitari e statali.

Comprende le spese per la realizzazione di programmi comunitari in materia di formazione.

Non comprende le spese per gli istituti tecnici superiori e per i percorsi di istruzione e formazione tecnica superiore incluse nel programma 05 della missione 04 su Istruzione.

Non sono presenti obiettivi operativi associati a questa missione e questo programma.

## **MISSIONE 15 - POLITICHE PER IL LAVORO E LA FORMAZIONE PROFESSIONALE**

### **PROGRAMMA 03 - SOSTEGNO ALL'OCCUPAZIONE**

Amministrazione e funzionamento delle attività per la promozione e il sostegno alle politiche per il lavoro.

Comprende le spese per il sostegno economico agli adulti, occupati e inoccupati, per l'aggiornamento e la riqualificazione e il ricollocamento dei lavoratori in casi di crisi economiche e aziendali.

Comprende le spese a sostegno dei disoccupati, per l'erogazione di indennità di disoccupazione e di altre misure di sostegno al reddito a favore dei disoccupati.

Comprende le spese per il funzionamento o il supporto ai programmi o ai progetti generali per facilitare la mobilità del lavoro, le Pari Opportunità, per combattere le discriminazioni di sesso, razza, età o di altro genere, per ridurre il tasso di disoccupazione nelle regioni depresse o sottosviluppate, per promuovere l'occupazione di gruppi della popolazione caratterizzati da alti tassi di disoccupazione, per favorire il reinserimento di lavoratori espulsi dal mercato del lavoro o il mantenimento del posto di lavoro, per favorire l'autoimprenditorialità e il lavoro autonomo.

Comprende le spese a favore dei lavoratori socialmente utili.

Comprende le spese per la programmazione, il coordinamento e il monitoraggio delle relative politiche sul territorio, dei piani per le politiche attive, anche in raccordo con la programmazione e i finanziamenti comunitari e statali.

Non comprende le spese per misure destinate a fronteggiare crisi economiche di particolari settori produttivi, ricomprese nelle missioni e corrispondenti programmi attinenti gli specifici settori di intervento.

Non sono presenti obiettivi operativi associati a questa missione e questo programma.

## **MISSIONE 16 - AGRICOLTURA, POLITICHE AGROALIMENTARI E PESCA**

### **PROGRAMMA 01 - SVILUPPO DEL SETTORE AGRICOLO E DEL SISTEMA AGROALIMENTARE**

Amministrazione e funzionamento delle attività connesse all'agricoltura, per lo sviluppo sul territorio delle aree rurali, dei settori agricolo e agroindustriale, alimentare, forestale e zootecnico.

Comprende le spese per la programmazione, il coordinamento e il monitoraggio delle relative politiche sul territorio anche in raccordo con la programmazione comunitaria e statale.

Comprende le spese per la vigilanza e regolamentazione del settore agricolo.

Comprende le spese per la costruzione o il funzionamento dei dispositivi di controllo per le inondazioni, dei sistemi di irrigazione e drenaggio, inclusa l'erogazione di sovvenzioni, prestiti o sussidi per tali opere.

Comprende le spese per indennizzi, sovvenzioni, prestiti o sussidi per le aziende agricole e per gli agricoltori in relazione alle attività agricole, inclusi gli incentivi per la limitazione o l'aumento della produzione di particolari colture o per lasciare periodicamente i terreni incolti, inclusi gli indennizzi per le calamità naturali, nonché i contributi alle associazioni dei produttori.

Non comprende le spese per l'amministrazione, il funzionamento o il supporto a parchi e riserve naturali, ricomprese nel programma "Aree protette, parchi naturali, protezione naturalistica e forestazione" della missione 09 "Sviluppo sostenibile e tutela del territorio e dell'ambiente".

Non sono presenti obiettivi operativi associati a questa missione e questo programma.

## **MISSIONE 16 - AGRICOLTURA, POLITICHE AGROALIMENTARI E PESCA**

### **PROGRAMMA 02 - CACCIA E PESCA**

Amministrazione e funzionamento delle attività e dei servizi di caccia e pesca sul territorio.

Comprende le spese per la pesca e la caccia sia a fini commerciali che a fini sportivi.

Comprende le spese per le attività di vigilanza e regolamentazione e di rilascio delle licenze in materia di caccia e pesca.

Comprende le spese per la protezione, l'incremento e lo sfruttamento razionale della fauna selvatica e della fauna ittica.

Comprende le spese per sovvenzioni, prestiti o sussidi a supporto delle attività commerciali di pesca e caccia, inclusa la costruzione e il funzionamento dei vivai.

Comprende le spese per la programmazione, il coordinamento e il monitoraggio delle relative politiche sul territorio anche in raccordo con la programmazione e i finanziamenti comunitari e statali.

Non comprende le spese per l'amministrazione, il funzionamento o il supporto a parchi e riserve naturali, ricomprese nel programma "Aree protette, parchi naturali, protezione naturalistica e forestazione" della missione 09 "Sviluppo sostenibile e tutela del territorio e dell'ambiente".

Non sono presenti obiettivi operativi associati a questa missione e questo programma.



## **MISSIONE 17 - ENERGIA E DIVERSIFICAZIONE DELLE FONTI ENERGETICHE**

### **PROGRAMMA 01 - FONTI ENERGETICHE**

Amministrazione e funzionamento delle attività e servizi relativi all'impiego delle fonti energetiche, incluse l'energia elettrica e il gas naturale.

Comprende le spese per sovvenzioni, prestiti o sussidi per promuovere l'utilizzo delle fonti energetiche e delle fonti rinnovabili di energia.

Comprende le spese per lo sviluppo, la produzione e la distribuzione dell'energia elettrica, del gas naturale e delle risorse energetiche geotermiche, eolica e solare, nonché le spese per la razionalizzazione e lo sviluppo delle relative infrastrutture e reti energetiche.

Comprende le spese per la redazione di piani energetici e per i contributi alla realizzazione di interventi in materia di risparmio energetico.

Comprende le spese derivanti dall'affidamento della gestione di pubblici servizi inerenti l'impiego del gas naturale e dell'energia elettrica.

Comprende le spese per la programmazione, il coordinamento e il monitoraggio delle relative politiche sul territorio anche in raccordo con la programmazione e i finanziamenti comunitari e statali.

Non sono presenti obiettivi operativi associati a questa missione e questo programma.

## **MISSIONE 18 - RELAZIONI CON LE ALTRE AUTONOMIE TERRITORIALI E LOCALI**

### **PROGRAMMA 01 - RELAZIONI FINANZIARIE CON LE ALTRE AUTONOMIE TERRITORIALI**

Trasferimenti a carattere generale tra diversi livelli di amministrazione non destinati ad una missione e ad un programma specifico.

Comprende i trasferimenti ai livelli inferiori di governo per l'esercizio di funzioni delegate per cui non è possibile indicare la destinazione finale della spesa.

Comprende le spese per accordi di programma e altri strumenti di programmazione negoziata non riconducibili a specifiche missioni di spesa.

Comprende le spese per interventi di sviluppo dell'economia di rete nell'ambito della PA e per la gestione associata delle funzioni degli enti locali non riconducibili a specifiche missioni di spesa.

Comprende le concessioni di crediti a favore delle altre amministrazioni territoriali e locali non riconducibili a specifiche missioni.

Non comprende i trasferimenti ad altri livelli di amministrazione territoriale e locale che hanno una destinazione vincolata, per funzioni delegate con specifica destinazione di spesa, per accordi di programma e altri strumenti di programmazione negoziata e per concessioni di crediti riconducibili a specifici programmi e missioni di spesa.

Compartecipazioni e tributi devoluti ai livelli inferiori di governo ed erogazioni per altri interventi in attuazione del federalismo fiscale di cui alla legge delega n.42/2009. Concorso al fondo di solidarietà nazionale.

Non sono presenti obiettivi operativi associati a questa missione e questo programma.

## **MISSIONE 19 - RELAZIONI INTERNAZIONALI**

### **PROGRAMMA 01 - RELAZIONI INTERNAZIONALI E COOPERAZIONE ALLO SVILUPPO**

Amministrazione e funzionamento delle attività per la cura dei rapporti internazionali istituzionali.

Comprende le spese per incontri, eventi e missioni internazionali ivi compresi i contributi a eventi di rilevanza internazionale di interesse regionale.

Comprende le spese per i rapporti di cooperazione allo sviluppo, per i rapporti con organizzazioni non governative per attività di cooperazione allo sviluppo, per l'erogazione di aiuti economici attraverso organismi internazionali e per contributi (in denaro o in natura) a fondi di sviluppo economico gestiti da organismi internazionali.

Comprende le spese per la partecipazione delle regioni e degli enti locali ad associazioni ed organizzazioni internazionali.

Comprende le spese per iniziative multisettoriali relative a programmi di promozione all'estero che non abbiano finalità turistiche o di promozione e valorizzazione del territorio e del relativo patrimonio artistico, storico, culturale e ambientale, o di supporto dell'internazionalizzazione delle imprese del territorio.

Tutte le spese di supporto alle iniziative di internazionalizzazione riconducibili a specifici settori vanno classificate nelle rispettive missioni.

Non sono presenti obiettivi operativi associati a questa missione e questo programma.

## MISSIONE 20 - FONDI E ACCANTONAMENTI

### PROGRAMMA 01 - FONDO DI RISERVA

Fondi di riserva per le spese obbligatorie e fondi di riserva per le spese impreviste.

<i>Motivazione delle scelte</i>	SI RIMANDA A QUANTO INDICATO NEL PROGRAMMA ELETTORALE, NELLA PREMESSA ALLA SEZIONE STRATEGICA
<i>Finalità da Conseguire</i>	ADEGUAMENTO ALLA NORMATIVA CONTABILE
<i>Risorse Umane e Strumentali</i>	VEDASI QUANTO INSERITO NELLA PARTE SECONDA, PARAGRAFO 10, DELLA PRESENTE SEZIONE OPERATIVA

	COMPETENZA 2018	COMPETENZA 2019	COMPETENZA 2020	CASSA 2018
Titolo 1 - Spese correnti	40.557,80	43.068,00	42.173,00	0,00
<b>TOTALE SPESE MISSIONE 20 PROGRAMMA 01</b>	<b>40.557,80</b>	<b>43.068,00</b>	<b>42.173,00</b>	<b>0,00</b>

### OBIETTIVI OPERATIVI

OBIETTIVI/RESPONSABILI	COMPETENZA 2018	COMPETENZA 2019	COMPETENZA 2020	CASSA 2018
<b>010301 - Adeguamento alla normativa</b>				
BRESCIANINI MILENA	40.557,80	43.068,00	42.173,00	0,00
<b>TOTALE OBIETTIVI OPERATIVI</b>	<b>40.557,80</b>	<b>43.068,00</b>	<b>42.173,00</b>	<b>0,00</b>

## MISSIONE 20 - FONDI E ACCANTONAMENTI

### PROGRAMMA 02 - FONDO CREDITI DUBBIA ESIGIBILITÀ

Accantonamenti al fondo crediti di dubbia esigibilità.

<i>Motivazione delle scelte</i>	SI RIMANDA A QUANTO INDICATO NEL PROGRAMMA ELETTORALE, NELLA PREMESSA ALLA SEZIONE STRATEGICA
<i>Finalità da Conseguire</i>	ADEGUAMENTO ALLA NORMATIVA CONTABILE
<i>Risorse Umane e Strumentali</i>	VEDASI QUANTO INSERITO NELLA PARTE SECONDA, PARAGRAFO 10, DELLA PRESENTE SEZIONE OPERATIVA

	COMPETENZA 2018	COMPETENZA 2019	COMPETENZA 2020	CASSA 2018
Titolo 1 - Spese correnti	527.522,00	620.545,00	620.545,00	0,00
<b>TOTALE SPESE MISSIONE 20 PROGRAMMA 02</b>	<b>527.522,00</b>	<b>620.545,00</b>	<b>620.545,00</b>	<b>0,00</b>

### OBIETTIVI OPERATIVI

OBIETTIVI/RESPONSABILI	COMPETENZA 2018	COMPETENZA 2019	COMPETENZA 2020	CASSA 2018
<b>010301 - Adeguamento alla normativa</b>				
BATTISTA CLAUDIO	527.522,00	620.545,00	620.545,00	0,00
<b>TOTALE OBIETTIVI OPERATIVI</b>	<b>527.522,00</b>	<b>620.545,00</b>	<b>620.545,00</b>	<b>0,00</b>

## MISSIONE 20 - FONDI E ACCANTONAMENTI

### PROGRAMMA 03 - ALTRI FONDI

Fondi speciali per le leggi che si perfezionano successivamente all'approvazione del bilancio.

Accantonamenti diversi.

Non comprende il fondo pluriennale vincolato che va attribuito alle specifiche missioni che esso è destinato a finanziare.

<i>Motivazione delle scelte</i>	SI RIMANDA A QUANTO INDICATO NEL PROGRAMMA ELETTORALE, NELLA PREMESSA ALLA SEZIONE STRATEGICA
<i>Finalità da Conseguire</i>	ADEGUAMENTO ALLA NORMATIVA CONTABILE
<i>Risorse Umane e Strumentali</i>	VEDASI QUANTO INSERITO NELLA PARTE SECONDA, PARAGRAFO 10, DELLA PRESENTE SEZIONE OPERATIVA

	COMPETENZA 2018	COMPETENZA 2019	COMPETENZA 2020	CASSA 2018
Titolo 1 - Spese correnti	3.000,00	3.000,00	3.000,00	0,00
<b>TOTALE SPESE MISSIONE 20 PROGRAMMA 03</b>	<b>3.000,00</b>	<b>3.000,00</b>	<b>3.000,00</b>	<b>0,00</b>

### OBIETTIVI OPERATIVI

OBIETTIVI/RESPONSABILI	COMPETENZA 2018	COMPETENZA 2019	COMPETENZA 2020	CASSA 2018
<b>010301 - Adeguamento alla normativa</b>				
BATTISTA CLAUDIO	3.000,00	3.000,00	3.000,00	0,00
<b>TOTALE OBIETTIVI OPERATIVI</b>	<b>3.000,00</b>	<b>3.000,00</b>	<b>3.000,00</b>	<b>0,00</b>

## MISSIONE 50 - DEBITO PUBBLICO

### PROGRAMMA 01 - QUOTA INTERESSI AMMORTAMENTO MUTUI E PRESTITI OBBLIGAZIONARI

Spese sostenute per il pagamento degli interessi relativi alle risorse finanziarie acquisite dall'ente mediante l'emissione di titoli obbligazionari, prestiti a breve termine, mutui e finanziamenti a medio e lungo termine e altre forme di indebitamento e relative spese accessorie.

Non comprende le spese relative alle rispettive quote capitali, ricomprese nel programma "Quota capitale ammortamento mutui e prestiti obbligazionari" della medesima missione.

Non comprende le spese per interessi per le anticipazioni di tesoreria, ricomprese nella missione 60 "Anticipazioni finanziarie".

Non comprende le spese per interessi riferite al rimborso del debito legato a specifici settori che vanno classificate nelle rispettive missioni.

<i>Motivazione delle scelte</i>	SI RIMANDA A QUANTO INDICATO NEL PROGRAMMA ELETTORALE, NELLA PREMESSA ALLA SEZIONE STRATEGICA
<i>Finalità da Conseguire</i>	ADEGUAMENTO ALLA NORMATIVA CONTABILE
<i>Risorse Umane e Strumentali</i>	VEDASI QUANTO INSERITO NELLA PARTE SECONDA, PARAGRAFO 10, DELLA PRESENTE SEZIONE OPERATIVA

	COMPETENZA 2018	COMPETENZA 2019	COMPETENZA 2020	CASSA 2018
Titolo 1 - Spese correnti	106.695,00	98.000,00	88.930,00	106.245,00
<b>TOTALE SPESE MISSIONE 50 PROGRAMMA 01</b>	<b>106.695,00</b>	<b>98.000,00</b>	<b>88.930,00</b>	<b>106.245,00</b>

### OBIETTIVI OPERATIVI

OBIETTIVI/RESPONSABILI	COMPETENZA 2018	COMPETENZA 2019	COMPETENZA 2020	CASSA 2018
<b>010301 - Adeguamento alla normativa</b>				
BATTISTA CLAUDIO	106.595,00	97.900,00	88.830,00	106.145,00
BRESCIANINI MILENA	100,00	100,00	100,00	100,00
<b>Totale Obiettivo 010301</b>	<b>106.695,00</b>	<b>98.000,00</b>	<b>88.930,00</b>	<b>106.245,00</b>
<b>TOTALE OBIETTIVI OPERATIVI</b>	<b>106.695,00</b>	<b>98.000,00</b>	<b>88.930,00</b>	<b>106.245,00</b>

## PROGRAMMA 02 - QUOTA CAPITALE AMMORTAMENTO MUTUI E PRESTITI OBBLIGAZIONARI

Spese sostenute per la restituzione delle risorse finanziarie relative alle quote di capitale acquisite dall'ente mediante titoli obbligazionari, prestiti a breve termine, mutui e finanziamenti a medio e lungo termine e altre forme di indebitamento e relative spese accessorie.

Comprende le spese per la chiusura di anticipazioni straordinarie ottenute dall'istituto cassiere.

Non comprende le spese relative agli interessi, ricomprese nel programma "Quota interessi ammortamento mutui e prestiti obbligazionari" della medesima missione.

Non comprende le spese per le quote di capitale riferite al rimborso del debito legato a specifici settori che vanno classificate nelle rispettive missioni.

<i>Motivazione delle scelte</i>	SI RIMANDA A QUANTO INDICATO NEL PROGRAMMA ELETTORALE, NELLA PREMESSA ALLA SEZIONE STRATEGICA
<i>Finalità da Conseguire</i>	ADEGUAMENTO ALLA NORMATIVA CONTABILE
<i>Risorse Umane e Strumentali</i>	VEDASI QUANTO INSERITO NELLA PARTE SECONDA, PARAGRAFO 10, DELLA PRESENTE SEZIONE OPERATIVA

	COMPETENZA 2018	COMPETENZA 2019	COMPETENZA 2020	CASSA 2018
Titolo 4 - Rimborso di prestiti	362.088,00	364.423,00	374.538,00	362.088,00
<b>TOTALE SPESE MISSIONE 50 PROGRAMMA 02</b>	<b>362.088,00</b>	<b>364.423,00</b>	<b>374.538,00</b>	<b>362.088,00</b>

### OBIETTIVI OPERATIVI

OBIETTIVI/RESPONSABILI	COMPETENZA 2018	COMPETENZA 2019	COMPETENZA 2020	CASSA 2018
<b>010301 - Adeguamento alla normativa</b>				
BATTISTA CLAUDIO	352.475,00	354.810,00	364.925,00	352.475,00
DE SIMONE GIOVANNI	9.613,00	9.613,00	9.613,00	9.613,00
<b>Totale Obiettivo 010301</b>	<b>362.088,00</b>	<b>364.423,00</b>	<b>374.538,00</b>	<b>362.088,00</b>
<b>TOTALE OBIETTIVI OPERATIVI</b>	<b>362.088,00</b>	<b>364.423,00</b>	<b>374.538,00</b>	<b>362.088,00</b>



## MISSIONE 60 - ANTICIPAZIONI FINANZIARIE

### PROGRAMMA 01 - RESTITUZIONE ANTICIPAZIONI DI TESORERIA

Spese sostenute per la restituzione delle risorse finanziarie anticipate dall'Istituto di credito che svolge il servizio di tesoreria, per fare fronte a momentanee esigenze di liquidità.

Sono incluse le connesse spese per interessi contabilizzate nel titolo 1 della spesa.

<i>Motivazione delle scelte</i>	SI RIMANDA A QUANTO INDICATO NEL PROGRAMMA ELETTORALE, NELLA PREMESSA ALLA SEZIONE STRATEGICA
<i>Finalità da Conseguire</i>	ADEGUAMENTO ALLA NORMATIVA CONTABILE
<i>Risorse Umane e Strumentali</i>	VEDASI QUANTO INSERITO NELLA PARTE SECONDA, PARAGRAFO 10, DELLA PRESENTE SEZIONE OPERATIVA

	COMPETENZA 2018	COMPETENZA 2019	COMPETENZA 2020	CASSA 2018
Titolo 5 - Chiusura Anticipazioni da istituto tesoriere/cassiere	100.000,00	100.000,00	100.000,00	100.000,00
<b>TOTALE SPESE MISSIONE 60 PROGRAMMA 01</b>	<b>100.000,00</b>	<b>100.000,00</b>	<b>100.000,00</b>	<b>100.000,00</b>

### OBIETTIVI OPERATIVI

OBIETTIVI/RESPONSABILI	COMPETENZA 2018	COMPETENZA 2019	COMPETENZA 2020	CASSA 2018
<b>010301 - Adeguamento alla normativa</b>				
BATTISTA CLAUDIO	100.000,00	100.000,00	100.000,00	100.000,00
<b>TOTALE OBIETTIVI OPERATIVI</b>	<b>100.000,00</b>	<b>100.000,00</b>	<b>100.000,00</b>	<b>100.000,00</b>

## MISSIONE 99 - SERVIZI PER CONTO TERZI

### PROGRAMMA 01 - SERVIZI PER CONTO TERZI - PARTITE DI GIRO

Comprende le spese per: ritenute previdenziali e assistenziali al personale; ritenute erariali; altre ritenute al personale per conto di terzi; restituzione di depositi cauzionali; spese per acquisti di beni e servizi per conto di terzi; spese per trasferimenti per conto terzi; anticipazione di fondi per il servizio economato; restituzione di depositi per spese contrattuali.

<i>Motivazione delle scelte</i>	SI RIMANDA A QUANTO INDICATO NEL PROGRAMMA ELETTORALE, NELLA PREMESSA ALLA SEZIONE STRATEGI
<i>Finalità da Conseguire</i>	ADEGUAMENTO ALLA NORMATIVA CONTABILE
<i>Risorse Umane e Strumentali</i>	VEDASI QUANTO INSERITO NELLA PARTE SECONDA, PARAGRAFO 10, DELLA PRESENTE SEZIONE OPERATIVA

	COMPETENZA 2018	COMPETENZA 2019	COMPETENZA 2020	CASSA 2018
Titolo 7 - Spese per conto terzi e partite di giro	2.910.000,00	2.910.000,00	2.910.000,00	3.918.039,72
<b>TOTALE SPESE MISSIONE 99 PROGRAMMA 01</b>	<b>2.910.000,00</b>	<b>2.910.000,00</b>	<b>2.910.000,00</b>	<b>3.918.039,72</b>

#### OBIETTIVI OPERATIVI

Non sono presenti obiettivi operativi associati a questa missione e questo programma.

**MISSIONE 99 - SERVIZI PER CONTO TERZI**

**PROGRAMMA 02 - ANTICIPAZIONI PER IL FINANZIAMENTO DEL SISTEMA SANITARIO NAZIONALE**

Comprende le spese per chiusura - anticipazioni per il finanziamento del sistema sanitario nazionale dalla tesoreria statale.

Non sono presenti obiettivi operativi associati a questa missione e questo programma.

## 7 - IMPEGNI PLURIENNALI

Di seguito sono riportati gli importi degli impegni già assunti rapportati alla relativa previsione di competenza.

	PREVISIONE 2018	IMPEGNI 2018	PREVISIONE 2019	IMPEGNI 2019	PREVISIONE 2020	IMPEGNI 2020
<b>Titolo 1 - Spese correnti</b>						
101 - Redditi da lavoro dipendente	84.187,22	84.185,58	83.776,00	0,00	83.776,00	0,00
103 - Acquisto di beni e servizi	2.295.140,00	1.180.540,62	2.280.240,00	80.297,70	2.244.340,00	0,00
104 - Trasferimenti correnti	25.600,00	10.056,65	25.600,00	8.422,88	25.600,00	0,00
110 - Altre spese correnti	101.400,00	81.092,23	101.400,00	52.720,00	101.400,00	0,00
<b>Totale Titolo 1</b>	<b>2.506.327,22</b>	<b>1.355.875,08</b>	<b>2.491.016,00</b>	<b>141.440,58</b>	<b>2.455.116,00</b>	<b>0,00</b>
<b>Titolo 2 - Spese in conto capitale</b>						
202 - Investimenti fissi lordi e acquisto di terreni	415.000,00	300.000,00	100.000,00	0,00	100.000,00	0,00
<b>Totale Titolo 2</b>	<b>415.000,00</b>	<b>300.000,00</b>	<b>100.000,00</b>	<b>0,00</b>	<b>100.000,00</b>	<b>0,00</b>
<b>TOTALE</b>	<b>2.921.327,22</b>	<b>1.655.875,08</b>	<b>2.591.016,00</b>	<b>141.440,58</b>	<b>2.555.116,00</b>	<b>0,00</b>

## **PARTE SECONDA**

### **8 - OPERE PUBBLICHE**

L'Ente, al fine di programmare e realizzare le opere pubbliche sul proprio territorio, è tenuto ad adottare il programma triennale e l'elenco annuale dei lavori sulla base degli schemi tipo previsti dalla normativa. Vengono di seguito allegati i prospetti relativi al programma di manutenzione degli alloggi ERP ed alle opere pubbliche previste per il triennio 2018-2020.

**PROGRAMMA DI MANUTENZIONE DEL PATRIMONIO DI EDILIZIA RESIDENZIALE PUBBLICA PREVISTO DALL' ART. 33 DELLA LEGGE REGIONALE N. 27/2009**

**Responsabile gestionale:**  
Giuseppe Tripani  
Responsabile Ambiente e Decoro Urbano

Il comune di Rovato ha predisposto un piano globale per la valorizzazione e la razionalizzazione del patrimonio di edilizia residenziale pubblica approvato con delibera di giunta comunale N°91 del 24/05/2010 e successivamente approvato dalla giunta regionale Lombardia con deliberazione N° IX/588, seduta del 06/10/2010.

**Priorità**

Utilizzo dei proventi del Programma di Razionalizzazione e Valorizzazione del Patrimonio di Edilizia Residenziale Pubblica, come stabilito dal comma 2, dell'articolo 9, della L.R. 27/2009 sono destinati a:

1. valorizzazione del patrimonio di E.R.P.;
2. riqualificazione del patrimonio di E.R.P.;

con priorità per:

- interventi sugli impianti volti alla messa in sicurezza degli inquilini;
- interventi volti all'abbattimento delle Barriere Architettoniche.

**Elenco Immobili di proprietà comunale destinati a canone sociale oggetto del Piano di manutenzione**

Di seguito si riporta l'elenco degli alloggi di proprietà comunale, destinati a canone sociale cui il presente piano di manutenzione si riferisce:

<b>ALLOGGI COMUNALI E.R.P.</b>					
<i>mq</i>	<i>N. alloggi</i>	<i>INDIRIZZO</i>	<i>Dati catastali</i>	<i>interno</i>	<i>piano</i>
<b>PALAZZO SONZOGNI</b>					
	<b>1</b>	23 C. so Bonomelli, 22a	<b>Fg. 36 map. 1474 sub 45</b>	4	p1
32,4	<b>1</b>	24 C. so Bonomelli 22/a	<b>Fg. 36 map. 1474 sub 49</b>	5	p2
89,16	<b>1</b>	25 C. so Bo. 22/a	<b>Fg. 36 map. 1474 sub 48</b>	6	p2
95,76	<b>1</b>	26 Vicolo S. Vincenzo, 8/A gh	<b>Fg. 36 map. 1474 sub 40</b>	2	p1
32,4	<b>1</b>	27C.so Bo. 22/a	<b>Fg. 36 map. 1474 sub 47</b>	2	p1
58,42	<b>1</b>	28 C.so Bo, 22/a	<b>Fg. 36 map. 1474 sub 24</b>	1	p rialzato

46	<b>1</b>	29 C.so Bo. 22/b	<b>Fg. 36 map. 1474 sub 44</b>	1	p1
46	<b>1</b>	30 C. so Bo 22/b	<b>Fg. 36 map. 1474 sub 43</b>	2	p1
46	<b>1</b>	31 C.so Bo 22/c	<b>Fg. 36 map. 1474 sub 42</b>	—	p1
68,52	<b>1</b>	32 C.so Bo 22/d	<b>Fg. 36 map. 1474 sub 22</b>	—	p.terra
68,51	<b>1</b>	33 C.so Bo. 22/e	<b>Fg. 36 map. 1474 sub 21</b>	—	p.terra
32.64	<b>1</b>	34;C.so Bo. 22/f	<b>Fg. 36 map. 1474 sub 20</b>	—	p.terra
60,06	<b>1</b>	35 C.so Bo. 22/g	<b>Fg. 36 map. 1474 sub 19</b>	—	rialzato
	<b>1</b>	36; C.so Bo. 22/g/h	<b>Fg. 36 map. 1474 sub 46</b>	3	p1
95,76	<b>1</b>	37 Vicolo S. Vincenzo, 8/A gh	<b>Fg. 36 map. 1474 sub 39</b>	1	p1
66,07	<b>1</b>	38 C.so Bo. 22/h	<b>Fg. 36 map. 1474 sub 17</b>	—	rialzato
95.76	<b>1</b>	39 C.so Bo 22/i	<b>Fg. 36 map. 1474 sub 38</b>	2	p1
95.76	<b>1</b>	40 C.so Bo. 22/i	<b>Fg. 36 map. 1474 sub 37</b>	1	p1
39.89	<b>1</b>	66 Vicolo S. Vincenzo, 2	<b>Fg. 36 map. 1474 sub 29</b>	2	p1
36,02	<b>1</b>	67 Vicolo S. Vincenzo. 2	<b>Fg. 36 map. 1474 sub 26</b>	5	p1
	<b>1</b>	68 Vicolo S. Vincenzo. 2	<b>Fg. 36 map. 1474 sub 32</b>	11	p2
46	<b>1</b>	69 Vicolo S. Vincenzo, 2	<b>Fg. 36 map. 1474 sub 25</b>	6	p1
	<b>1</b>	70 Vicolo S. Vincenzo, 2	<b>Fg. 36 map. 1474 sub 30</b>	1	p1
46	<b>1</b>	71 Vicolo S. Vincenzo, 2	<b>Fg. 36 map. 1474 sub 28</b>	3	p1
	<b>1</b>	72 Vicolo S. Vincenzo, 2	<b>Fg. 36 map. 1474 sub 34</b>	9	p2
51,89	<b>1</b>	73 Vicolo S. Vincenzo, 2	<b>Fg. 36 map. 1474 sub 27</b>	4	p1
89,65	<b>1</b>	74 Vicolo S. Vincenzo. 2	<b>Fg. 36 map. 1474 sub 36</b>	7	p2
36,12	<b>1</b>	75 Vicolo S. Vincenzo, 2	<b>Fg. 36 map. 1474 sub 35</b>	8	p2
46	<b>1</b>	76 Vicolo S. Vincenzo, 2	<b>Fg. 36 map. 1474 sub 33</b>	10	p2
31	<b>1</b>	77 Vicolo S. Vincenzo, 2	<b>Fg. 36 map. 1474 sub 31</b>	12	p2
<b>VIA CARATTI</b>					
47,94	<b>1</b>	94 Bilocale piano terra	<b>Fg. 5 map. 392 sub 3</b>		
46,33 46,33	<b>1</b>	95 Bilocale piano terra	<b>Fg. 5 map. 392 sub 4</b>		
	<b>1</b>	96 Bilocale piano terra	<b>Fg. 5 map. 392 sub 5</b>		

52,42	1	97 Bilocale piano terra	Fg. 5 map. 392 sub 6		
69,12	1	98	Fg. 5 map. 392 sub 11		
	1	99 Trilocale piano primo	Fg. 5 map. 392 sub 12		
57	1	100 Trilocale piano primo	Fg. 5 map. 392 sub 13		
	1	101	Fg. 5 map. 392 sub 10		
	1	102	Fg. 5 map. 392 sub 9		
	1	103	Fg. 5 map. 392 sub 8		
	1	104	Fg. 5 map. 392 sub 7		
<b>MONTE GUGLIELMO</b>					
50,51	1	107	Fg. 3 map. 680 sub 22		
50,51	1	108	Fg. 3 map. 680 sub 23		
53,65	1	109	Fg. 3 map. 680 sub 30		
53,65	1	110	Fg. 3 map. 680 sub 31		
53,65	1	111	Fg. 3 map. 680 sub 38		
53,65	1	112	Fg. 3 map. 680 sub 39		
<b>VIA CADUTI</b>					
	1	48 Via Dei Caduti, 49 pt			
	1	48 Via Dei Caduti, 49 pt			
43,58	1	49: Via Dei Caduti, 49			
38,2	1	50 Via Dei Caduti, 49			
61,93	1	51 Via Dei Caduti, 51			
1,9167	1	52 Via Dei Caduti, 53			
<b>VIA ISONZO</b>					
2,8278	1	62 Via Isonzo. 52			
58	1	63 Via Isonzo, 52			
67,52	1	64 Via Isonzo, 52			
66,79	1	65 .Via Isonzo, 52			
<b>SPALTI DON MINZONI</b>					
70	1	87 Spalti Don Minzoni, 17/a			
54,05	1	88 Spalti Don Minzoni, 1 7/b			
70	1	89 Spalti Don Minzoni, 17/c			
70	1	90 Spalti Don Minzoni, 17/d			
55,15	1	91 Spalti Don Minzoni, 17/e			
70,58	1	92 Spalti Don Minzoni, 17/f			
77,69	1	93 Spalti Don Minzoni, 1 7/g			

**Stima dei fabbisogni 2018**

Relativamente all'anno 2018 si stimano i seguenti fabbisogni:

€ 1.000,00 per la manutenzione degli impianti elettrici;

€ 9.000,00 per la manutenzione degli impianti di riscaldamento su tutto il patrimonio E.r.p.

I fabbisogni sopra individuati sono interamente finanziati con le risorse di esercizio anno 2018.



SPESE INVESTIMENTO BILANCIO 2018-2020 - Anno 2018

SPESE 2018																
Cap.	art	Descrizione	Previsione 2018	FPV Entrata Parte Capitale	Avanzo economico	Alienazioni aree	Trasformazione diritti di superficie in proprietà	Contributo regione per sala culturale	Finanziamento tasso zero regione per sala culturale	Trasferimento AOB2 per depuratore	OO.UU.	OO.UU. Opere di forestazione	Monetizzazioni	Diritti escavazione	Standard qualitativi	TOTALE
31515	2	Manutenzione straordinaria immobili istituzionali	90.000,00		90.000,00								30.000,00			90.000,00
31515	5	Manutenzione straordinaria immobili scolastici	80.000,00		80.000,00	19.500,00										80.000,00
31515	6	Manutenzione straordinaria cimeli	90.000,00		90.000,00								20.000,00			90.000,00
31515	7	Manutenzione straordinaria impianti sportivi	87.500,00		87.500,00	20.000,00										87.500,00
31515	8	Manutenzione straordinaria altri immobili	38.000,00		10.000,00	28.000,00										38.000,00
31515	15	Manutenzione straordinaria sala culturale	250.000,00					96.123,00	96.123,00	57.754,00						250.000,00
31515	18	Manutenzione straordinaria scuola elementare centro	163.100,00	163.100,00												163.100,00
31980	1	Incarichi per progettazioni	10.000,00											10.000,00		10.000,00
31970	1	Quota 10% proventi alienazione immobili	12.500,00			10.000,00	2.500,00									12.500,00
31850	1	Acquisto arredi ad uso uffici comunali	5.000,00				5.000,00									5.000,00
31850	2	Acquisto attrezzature informatiche	5.000,00											5.000,00		5.000,00
31850	4	Acquisto attrezzature varie	5.000,00				5.000,00									5.000,00
31670	1	Contributi ad edifici di culto ai sensi della L.R. 12/2005 art. 74 (finanziato oneri)	5.800,00								5.800,00					5.800,00
34470	1	Contributo capitale alla Fondazione Cossani per ristrutturazione fabbricato Scuola Ricchio	55.800,00		30.000,00					18.046,00			7.754,00			55.800,00
34550	1	Acquisto arredi scolastici	10.000,00			10.000,00										10.000,00
35170	1	Rimborso alla Regione contributo arredi biblioteca	12.900,00							12.900,00						12.900,00
35110	3	Realizzazione Ponte Spalti Don Minzoni	600.000,00												600.000,00	600.000,00
35110	14	Manutenzione straordinaria strade	415.000,00	415.000,00												415.000,00
35152	1	Segnaletica verticale	10.000,00			10.000,00										10.000,00
35210	1	Realizzazione impianti di illuminazione pubblica	15.000,00		15.000,00											15.000,00
35210	2	Potenziamento illuminazione pubblica	250.000,00											250.000,00		250.000,00
35210	3	Riciclo impianti illuminazione pubblica	100.000,00		100.000,00											100.000,00
35170	1	Restituzione contributi per permessi di costruire	10.000,00								10.000,00					10.000,00
35550	2	Ampliamento Isola Ecologica	250.000,00												250.000,00	250.000,00
35610	1	Manutenzione straordinaria verde pubblico	100.000,00		47.000,00								53.000,00			100.000,00
35610	3	Opere di forestazione art. 43 c. 2 bis L.R.12/05) 5% su usi (finanziato oneri)	10.000,00									10.000,00				10.000,00
35650	1	Acq. mezzi e attrezzature per il verde	5.006,28							5.006,28						5.006,28
35650	3	Acq. attrezzature parchi e giardini	5.000,00			2.500,00	2.500,00									5.000,00
35670	1	Trasferimento 15% contributi escavazione all'amministrazione provinciale	12.000,00											12.000,00		12.000,00
40410	1	Opere eliminazione barriere architettoniche (finanziato stati)	12.000,00								12.000,00					12.000,00
<b>TOTALE (Titolo 2° Spesa)</b>			<b>2.714.306,26</b>	<b>578.100,00</b>	<b>450.000,00</b>	<b>100.000,00</b>	<b>25.000,00</b>	<b>96.123,00</b>	<b>96.123,00</b>	<b>93.706,28</b>	<b>27.500,00</b>	<b>10.000,00</b>	<b>57.754,00</b>	<b>80.000,00</b>	<b>1.100.000,00</b>	<b>2.714.306,26</b>
<b>ENTRATE 2018</b>																
		<b>Previsione 2018</b>		<b>FPV Entrata Parte Capitale</b>	<b>Avanzo economico</b>	<b>Alienazioni aree</b>	<b>Trasformazione diritti di superficie in proprietà</b>	<b>Contributo regione per sala culturale</b>	<b>Finanziamento tasso zero regione per sala culturale</b>	<b>Trasferimento AOB2 depuratore</b>	<b>OO.UU.</b>	<b>OO.UU. Opere di forestazione</b>	<b>Monetizzazioni</b>	<b>Diritti escavazione</b>	<b>Standard qualitativi</b>	
99999	2	FPV Entrata parte capitale	578.100,00	578.100,00												578.100,00
		Avanzo economico (parte canone Farmacie)	450.000,00		450.000,00											450.000,00
41010	2	Proventi alienazioni aree	100.000,00			100.000,00										100.000,00
41040	1	Trasformazione diritti di superficie in diritti di proprietà	25.000,00				25.000,00									25.000,00
40030	10	Contributo regione manutenzione stria. sala cultura	96.123,00					96.123,00								96.123,00
50691	2	Finanziamento tasso zero regione sala culturale	96.123,00						96.123,00							96.123,00
44990	1	Trasferimento da AOB2 (ex AATD) depuratore sanabile	93.706,28							93.706,28						93.706,28
45010	1	Contributi per permessi di costruire	27.500,00								27.500,00					27.500,00
45010	5	Contributi permessi di costruire destinati a forestazione	10.000,00									10.000,00				10.000,00
45020	1	Monetizzazione standard urbanistico	57.754,00										57.754,00			57.754,00
45020	4	Contributi attività di escavazione art. 15 L.R. 14/1968	80.000,00											80.000,00		80.000,00
45020	5	Standard qualitativi per arredi di trasformazione	1.100.000,00												1.100.000,00	1.100.000,00
<b>TOTALE (Tit 4° Entrata)</b>			<b>2.714.306,26</b>	<b>578.100,00</b>	<b>450.000,00</b>	<b>100.000,00</b>	<b>25.000,00</b>	<b>96.123,00</b>	<b>96.123,00</b>	<b>93.706,28</b>	<b>27.500,00</b>	<b>10.000,00</b>	<b>57.754,00</b>	<b>80.000,00</b>	<b>1.100.000,00</b>	<b>2.714.306,26</b>

SPESA INVESTIMENTO BILANCIO 2018-2020 - Anno 2019

SPESA 2019										
Cap.	art	Descrizione	Previsione 2019	Alienazioni aree	Trasferimento AOB2 per depuratore	OO.UU.	OO.UU. Opere di forestazione	Monetizzazioni	Diritti escavazione	TOTALE
31515	2	Manutenzione straordinaria immobili istituzionali	50.000,00	45.000,00	5.000,00					50.000,00
31515	5	Manutenzione straordinaria immobili scolastici	50.000,00		5.000,00	45.000,00				50.000,00
31515	6	Manutenzione straordinaria cimiteri	50.000,00	5.000,00	45.000,00	-				50.000,00
31515	7	Manutenzione straordinaria impianti sportivi	50.000,00		5.000,00	45.000,00				50.000,00
31515	8	Manutenzione straordinaria altri immobili	83.000,00					79.700,00	3.300,00	83.000,00
31560	1	Incarichi per progettazioni	10.000,00	10.000,00						10.000,00
31570	1	Quota 10% proventi alienazione immobili	10.000,00	10.000,00						10.000,00
31850	1	Acquisto arredi ad uso uffici comunali	5.000,00						5.000,00	5.000,00
31850	2	Acquisto attrezzature informatiche	5.000,00						5.000,00	5.000,00
31850	4	Acquisto attrezzature varie	5.000,00						5.000,00	5.000,00
31870	1	Contributi ad edifici di culto ai sensi della L.R. 12/2005 art. 74 (finanziato oneri)	6.200,00			6.200,00				6.200,00
34470	1	Contributo c/capitale alla Fondazione Cossandi per ristrutturazione fabbricato Scuola Ricchino	55.800,00	15.000,00	20.500,00			20.300,00		55.800,00
34550	1	Acquisto arredi scolastici	10.000,00						10.000,00	10.000,00
35170	1	Rimborso alla Regione contributo arredi biblioteca	12.900,00		12.900,00					12.900,00
38110	14	Manutenzione straordinaria strade	100.000,00			100.000,00				100.000,00
38152	1	Segnaletica verticale	10.000,00						10.000,00	10.000,00
38210	1	Realizzazione impianti di illuminazione pubblica	15.000,00	15.000,00						15.000,00
39170	1	Restituzione contributi per permessi di costruire	10.000,00			10.000,00				10.000,00
39610	1	Manutenzione straordinaria verde pubblico	100.000,00			75.300,00			24.700,00	100.000,00
39610	3	Opere di forestazione (art. 43 c. 2 bis LR12/05) 5% oo.uu (finanziato oneri)	15.000,00				15.000,00			15.000,00
39650	1	Acq. mezzi e attrezzature per il verde	5.306,26		306,26	5.000,00				5.306,26
39650	3	Acq. attrezzature parchi e giardini	5.000,00						5.000,00	5.000,00
39670	1	Trasferimento 15% contributi escavazione all'amministrazione provinciale	12.000,00						12.000,00	12.000,00
40410	1	Opere eliminazione barriere architettoniche (finanziato oneri)	13.500,00			13.500,00				13.500,00
		<b>TOTALE (Titolo 2° Spesa)</b>	<b>688.706,26</b>	<b>100.000,00</b>	<b>93.706,26</b>	<b>300.000,00</b>	<b>15.000,00</b>	<b>100.000,00</b>	<b>80.000,00</b>	<b>688.706,26</b>
ENTRATE 2019										
		Descrizione	Previsione 2019	Alienazioni aree	Trasferimento AOB2 depuratore	OO.UU.	OO.UU. Opere di forestazione	Monetizzazioni	Diritti escavazione	TOTALE
41010	2	Proventi alienazioni aree	100.000,00	100.000,00						100.000,00
44990	1	Trasferimento da AOB2 (ex AATO) depuratore consortile	93.706,26		93.706,26					93.706,26
45010	1	Contributi per permessi di costruire	300.000,00			300.000,00				300.000,00
45010	5	Contributi permessi di costruire destinati a forestazione	15.000,00				15.000,00			15.000,00
45020	1	Monetizzazione standards urbanistici	100.000,00					100.000,00		100.000,00
45020	4	Contributi attività di escavazione art. 15 L.R. 14/1998	80.000,00						80.000,00	80.000,00
		<b>TOTALE (Tit 4° Entrata)</b>	<b>688.706,26</b>	<b>100.000,00</b>	<b>93.706,26</b>	<b>300.000,00</b>	<b>15.000,00</b>	<b>100.000,00</b>	<b>80.000,00</b>	<b>688.706,26</b>

SPESE INVESTIMENTO BILANCIO 2018-2020 - Anno 2020

SPESE 2020									
Cap.	art	Descrizione	Previsione 2020	OO.UU.	OO.UU. Opere di forestazione	Monetizzazioni	Diritti escavazione	Standard qualitativi	TOTALE
31515	2	Manutenzione straordinaria immobili istituzionali	15.000,00			15.000,00			15.000,00
31515	5	Manutenzione straordinaria immobili scolastici	5.000,00	5.000,00					5.000,00
31515	6	Manutenzione straordinaria cimiteri	5.000,00	-			5.000,00		5.000,00
31515	7	Manutenzione straordinaria impianti sportivi	5.000,00	5.000,00					5.000,00
31515	8	Manutenzione straordinaria altri immobili	5.000,00			5.000,00			5.000,00
31850	1	Acquisto arredi ad uso uffici comunali	5.000,00				5.000,00		5.000,00
31850	2	Acquisto attrezzature informatiche	5.000,00				5.000,00		5.000,00
31850	4	Acquisto attrezzature varie	5.000,00				5.000,00		5.000,00
31870	1	Contributi ad edifici di culto ai sensi della L.R. 12/2005 art. 74 (finanziato oneri)	6.200,00	6.200,00					6.200,00
34470	1	Contributo c/capitale alla Fondazione Cossandi per ristrutturazione fabbricato Scuola Ricchino	55.800,00			27.400,00	28.400,00		55.800,00
34550	1	Acquisto arredi scolastici	10.000,00				10.000,00		10.000,00
35110	8	Ristrutturazione teatro civico	3.500.000,00					3.500.000,00	3.500.000,00
35170	1	Rimborso alla Regione contributo arredi biblioteca	12.900,00			12.900,00			12.900,00
38110	14	Manutenzione straordinaria strade	100.000,00	60.300,00		39.700,00			100.000,00
38152	1	Segnaletica verticale	-						-
38210	1	Realizzazione impianti di illuminazione pubblica	-						-
39170	1	Restituzione contributi per permessi di costruire	10.000,00	10.000,00					10.000,00
39610	1	Manutenzione straordinaria verde pubblico	-						-
39610	3	Opere di forestazione (art. 43 c. 2 bis LR12/05) 5% oo.uu (finanziato oneri)	15.000,00		15.000,00				15.000,00
39650	1	Acq. mezzi e attrezzature per il verde	4.600,00				4.600,00		4.600,00
39650	3	Acq. attrezzature parchi e giardini	5.000,00				5.000,00		5.000,00
39670	1	Trasferimento 15% contributi escavazione all'amministrazione provinciale	12.000,00				12.000,00		12.000,00
40410	1	Opere eliminazione barriere architettoniche (finanziato oneri)	13.500,00	13.500,00					13.500,00
		<b>TOTALE (Titolo 2° Spesa)</b>	<b>3.795.000,00</b>	<b>100.000,00</b>	<b>15.000,00</b>	<b>100.000,00</b>	<b>80.000,00</b>	<b>3.500.000,00</b>	<b>3.795.000,00</b>
ENTRATE 2020									
			Previsione 2020	OO.UU.	OO.UU. Opere di forestazione	Monetizzazioni	Diritti escavazione	Standard qualitativi	
45010	1	Contributi per permessi di costruire	100.000,00	100.000,00					100.000,00
45010	5	Contributi permessi di costruire destinati a forestazione	15.000,00		15.000,00				15.000,00
45020	1	Monetizzazione standards urbanistici	100.000,00			100.000,00			100.000,00
45020	4	Contributi attività di escavazione art. 15 L.R. 14/1998	80.000,00				80.000,00		80.000,00
45020	5	Standard qualitativi per ambiti di trasformazione	3.500.000,00					3.500.000,00	3.500.000,00
		<b>TOTALE (Tit 4° Entrata)</b>	<b>3.795.000,00</b>	<b>100.000,00</b>	<b>15.000,00</b>	<b>100.000,00</b>	<b>80.000,00</b>	<b>3.500.000,00</b>	<b>3.795.000,00</b>

## 9 - PROGRAMMA BIENNALE DEGLI ACQUISTI DI BENI E SERVIZI E DELLE DOTAZIONI TRIENNALI

Ai sensi dell'art. 21 del D.Lgs. 50/2016 del 19/04/2016, l'Ente è tenuto ad adottare il Programma Biennale di forniture e servizi, che contiene gli acquisti di beni e di servizi di importo unitario stimato pari o superiore a 40.000 euro. Si riporta di seguito lo schema relativo all'ipotesi per il biennio 2018-2019.

Si riporta inoltre anche lo schema relativo alle dotazioni strumentali in essere per il biennio 2017-2019, di cui alla legge 244/2007 (art. 2 commi 594-599).

<b>PROGRAMMA BIENNALE DEGLI ACQUISTI DI BENI E SERVIZI BIENNIO 2018 - 2019</b>								
<b>Acquisti di beni e servizi di importo unitario stimato pari o superiore a 40.000 Euro</b>								
<b>(articolo 21, commi 1 e 6 del decreto legislativo n. 50/2016)</b>								
N	FONITURA /SERVIZIO	AREA/UFFICIO	DESCRIZIONE DEL CONTRATTO	CPV	ANNO 2018 IMPORTO CONTRATTUALE STIMATO	ANNO 2019 IMPORTO CONTRATTUALE STIMATO	MODALITA' DI APPALTO	FONTE DI FINANZIAMENTO
1	Servizio	Tecnica	Fornitura energia elettrica per il periodo dal 01/05/2018 al 30/04/2019	65310000-9	€ 500.000,00		MEPA/SINTEL	Stanziamiento di bilancio
2	Servizio	Tecnica	Fornitura energia elettrica per il periodo dal 01/05/2019 al 30/04/2020	65310000-9		€ 500.000,00	MEPA/SINTEL	Stanziamiento di bilancio
3	Servizio	Tecnica	Fornitura energia elettrica per il periodo dal 01/02/2019 al 31/01/2020	65310000-9		€ 250.000,00	MEPA/SINTEL	Stanziamiento di bilancio
4	Servizio	Tecnica	Fornitura gas naturale per il periodo dal 01/02/2018 al 31/01/2019	09123000-7	€ 211.500,00		MEPA/SINTEL	Stanziamiento di bilancio
5	Servizio	Tecnica	Fornitura gas naturale per il periodo dal 01/02/2019 al 31/01/2020	09123000-7		€ 211.500,00	MEPA/SINTEL	Stanziamiento di bilancio
6	Beni	Farmacia	Fornitura prodotti farmaceutici per il periodo dal 01/01/2018 al 31/12/2020	33680000-0	€ 2.500.000,00		CUC - procedura aperta	Stanziamiento di bilancio
7	Servizio	Pubblica assistenza	Servizio educativo - assistenza area minori - handicap fisico e disagio adulto per il periodo dal 01/08/2019 al 31/07/2022	85310000-5		€ 1.344.000,00	CUC - procedura aperta	Stanziamiento di bilancio
8	Servizio	Pubblica assistenza	Servizio preparazione, consegna e somministrazione di pasti per la refezione delle Scuole Primarie e secondaria di 1° grado e preparazione e consegna pasti a domicilio delle persone anziane o in difficoltà dal 01/01/2019 al 31/12/2021	55524000-9		€ 584.550,00	CUC - procedura aperta	Stanziamiento di bilancio



Allegato alla deliberazione di G.C. n. 240 del 13/11/2017

Il Sindaco  
 Tiziano Alessandro Belotti

CITTA' DI ROVATO  
 Provincia di Brescia

IL SEGRETARIO GENERALE  
 (Dott. DOMENICO BRILLIANO)

## **PIANO TRIENNALE 2018/2020 PER LA RAZIONALIZZAZIONE DELL'UTILIZZO DELLE DOTAZIONI STRUMENTALI**

Ricordato che la vigente normativa riguardante la Pubblica amministrazione prevede ed impone criteri ispirati ad efficienza, efficacia ed economicità alla base della sua azione, i commi da 594 a 599 dell'articolo 2 della Legge n. 244/2007 (finanziaria 2008) dispongono l'adozione di piani triennali volti a razionalizzare l'utilizzo ed a ridurre le spese connesse all'utilizzo di:

- dotazioni strumentali, anche informatiche (telefoni, computer, stampanti, fax, fotocopiatrici) che corredano le stazioni di lavoro nell'automazione d'ufficio;
- autovetture di servizio;
- beni immobili ad uso abitativo e di servizio, con esclusione dei beni infrastrutturali.

Il presente piano è la prosecuzione, con alcune modifiche, del piano triennale 2008-2010, come successivamente aggiornato.

### **DOTAZIONI STRUMENTALI, ANCHE INFORMATICHE, CHE CORREDANO LE STAZIONI DI LAVORO NELL'AUTOMAZIONE D'UFFICIO**

Per quanto riguarda le dotazioni strumentali informatiche l'Amministrazione Comunale di Rovato persegue l'obiettivo di ridurre le dotazioni al minimo indispensabile condividendole fra più utenti che le possano utilizzare collettivamente (stampanti, fax, scanner, ecc.), senza, per questo, perdere in efficienza ed efficacia.

La dotazione standard dei posti di lavoro è composta da:

- un personale computer, con relativo sistema operativo e con gli applicativi tipici dell'automazione d'ufficio (internet explorer, posta elettronica, applicativi office, ecc.);
- un telefono connesso al posto operatore automatico esterno;
- un collegamento ad una stampante o ad uno scanner individuale e/o di rete;

Le dotazioni strumentali anche informatiche del Comune al 31/10/2017 sono indicate **nell'allegata tabella**.

### **CRITERI DI GESTIONE DELLE DOTAZIONI INFORMATICHE**

Le dotazioni informatiche assegnate alle postazioni di lavoro verranno gestite secondo i seguenti criteri generali:

- il tempo di vita ordinario di un personal computer dovrà essere di almeno 5 anni, di una stampante di almeno 6 anni. Di norma non si procederà alla sostituzione prima di tale termine. La sostituzione prima del termine fissato potrà avvenire solo nel caso di guasto, qualora la valutazione costi/benefici relativa alla riparazione dia esito sfavorevole. Tale valutazione è effettuata dal CED. A seguito dell'implementazione del sistema terminal server, non sarà più necessario cambiare i personal computer fino a che gli stessi non siano guasti e non riparabili, con un conseguente notevole risparmio per l'Ente.
- i personal computer e le stampanti vengono acquistati con l'opzione di 12 mesi di garanzia con assistenza on site;
- nel caso in cui il personal computer non avesse più la capacità di supportare efficacemente l'evoluzione di un applicativo, verrà comunque utilizzato in ambiti dove sono richieste performance inferiori; nel caso non sia utilizzabile nemmeno per performance inferiori, potrà

essere oggetto di donazione ad organizzazioni associative o altri soggetti del terzo settore non profit che ne faranno richiesta, nel caso di più richieste la Giunta Comunale deciderà a quali soggetti effettuare la donazione;

- l'individuazione dell'attrezzatura informatica a servizio delle diverse postazioni di lavoro verrà effettuata secondo i principi dell'efficacia operativa e dell'economicità. In particolare si terrà conto:
  - delle esigenze operative dell'ufficio;
  - del ciclo di vita del prodotto;
  - degli oneri accessori connessi (manutenzione, ricambi, oneri per la gestione, materiali di consumo);
- gli acquisti verranno effettuati utilizzando la piattaforma di mercato elettronico del MePa, le convenzioni Consip, il mercato elettronico della Regione Lombardia (ARCA - SINTEL), o in mancanza, tramite gara secondo le procedure di acquisizione di forniture in economia o emissione di bando di gara ai sensi del D.Lgs. 50/2016.

#### **CRITERI DI GESTIONE DELLE STAMPANTI**

Ove possibile e funzionale nel rapporto con l'utenza si prevede la rimozione delle stampanti individuali laser e a getto d'inchiostro con il collegamento degli utenti a stampanti di rete o a fotocopiatori con funzionalità di stampante di rete con i seguenti risultati attesi:

- riduzione del costo copia;
- riduzione delle tipologie di toner da tenere in magazzino;
- minori costi di gestione delle stampanti.

Le stampanti individuali recuperate potranno essere utilizzate per altri eventuali nuovi servizi.

#### **CRITERI DI GESTIONE DEI FOTOCOPIATORI**

Gli interventi per aumentare l'efficacia e l'economicità sono i seguenti:

- sostituire le macchine in proprietà con macchine a noleggio utilizzando il MePa, il mercato elettronico ARCA - SINTEL, le convenzioni Consip o offerte ulteriormente migliorative;
- prevedere un contratto di noleggio comprensivo della manutenzione e di tutto il materiale di consumo (esclusa la carta);
- prevedere che i fotocopiatori siano integrabili come stampanti di rete;
- individuare le aree dove collocare i fotocopiatori cercando di massimizzare il rapporto costo/beneficio.

#### **CRITERI DI GESTIONE DEI TELEFAX**

In via generale l'utilizzo del fax deve essere sostituito con l'utilizzo della PEC e della posta elettronica. Tale prescrizione è obbligatoria nelle comunicazioni verso le Pubbliche Amministrazioni.

Sono in fase di eliminazione i fax che verranno man mano sostituiti con un sistema di server fax che consente l'invio di fax direttamente da pc. Centralizzare i fax in arrivo sul server, il documento, già in formato digitale, potrà essere in tal modo allegato al numero di protocollo in arrivo.

Verrà mantenuto il fax dell'Ufficio Segreteria, da potersi utilizzare nel caso in cui non dovesse funzionare la linea ADSL o il server fax.

#### **CRITERI DI UTILIZZO DELLA CARTA**

Nelle procedure di stampa utilizzare sempre, ove possibile, funzioni di stampa fronte/retro e per stampe di bozze ad uso interno seguire le seguenti indicazioni:

- recuperare carta da buttare stampando sulla facciata bianca
- stampare due pagine su un'unica facciata
- impaginare i documenti ottimizzando lo spazio in modo da ridurre l'utilizzo di carta, ad esempio: utilizzo di interlinea singola; dimensione carattere massimo 11
- utilizzare di norma la stampa in bianco e nero e utilizzare la stampa a colori solo se necessario per particolari stampe grafiche.

I rifiuti di carta devono essere conferiti negli appositi contenitori per la raccolta differenziata.

Le comunicazioni interne tra uffici devono essere inviate tramite posta elettronica a tutti i dipendenti che sono in possesso di una casella personale aperta, inviando la comunicazione cartacea solo ai dipendenti senza casella aperta.

Ogni ufficio dovrà monitorare il consumo della propria carta adottando le misure di cui sopra al fine della riduzione del consumo. A tal fine il CED darà il suo supporto tecnico.

Le risme di carta sono immagazzinate in locale chiuso e consegnate agli uffici previa compilazione di un registro di carico scarico.

Le risme di carta a soggetti esterni il Comune potranno essere consegnate solo previa autorizzazione del Sindaco, del Segretario o del Responsabile di area.

Nel corso dell'anno 2018 continuerà il processo di informatizzazione generale e dematerializzazione dei documenti che porterà, si spera entro breve, alla sostituzione totale dei supporti cartacei con quelli informatici, con un conseguente risparmio dei costi connessi all'acquisto della carta.

### **SPESE TELEFONICHE**

#### **TELEFONIA FISSA**

Saranno valutate offerte più vantaggiose della gara Consip sia sul traffico che sulla manutenzione della linea e centralino.

In particolare verrà esaminata la soluzione VOIP, nell'ambito di un futuro cambio della centrale telefonica del Comune.

#### **TELEFONIA MOBILE**

Sono dotati di telefono cellulare il Sindaco ed il personale dipendente incaricato delle seguenti funzioni:

- Comandante Polizia Locale
- Vice-comandante Polizia Locale
- Pattuglia di Polizia locale in turno di servizio
- Autisti scuolabus e trasporto handicap
- Custode cimitero
- Operai in pronta reperibilità
- Responsabile del Ced
- Messo notificatore
- Gruppo protezione civile
- Ufficio Ecologia
- Responsabile Settore Ambiente e Decoro urbano
- Responsabile Settore Pubblica Assistenza
- Ufficio Fiere/emergenze

Il Comune è dotato, altresì, di 2 SIM per il trasferimento di dati.

Il cellulare deve essere utilizzato esclusivamente per ragioni di servizio, quando il dipendente si trova fuori sede. In ufficio deve essere utilizzato sempre il telefono fisso.

L'ufficio economato attiva un controllo sul traffico telefonico mobile, nel caso di spesa anomala o a campione ogni bimestre fatturato. Il controllo verrà effettuato con verifica sul traffico in partenza del singolo apparecchio mobile.

Gli apparecchi sia fissi che mobili saranno sostituiti solo in caso di guasto irreparabile.

Le apparecchiature di telefonia mobile in dotazione al Comune al 31/10/2017 sono indicate nell'allegata tabella.

### **GESTIONE AUTOVETTURE, MOTOCILI, MOTOCICLETTE E ALTRI VEICOLI**

I mezzi comunali in dotazione del Comune al 31/10/2017 sono quelli di cui all'allegato elenco. Non vi sono automezzi di rappresentanza e destinati esclusivamente o principalmente all'utilizzo di membri degli organi istituzionali.

I mezzi comunali sono utilizzati dai dipendenti per esclusivo motivo di servizio. A tal fine ogni mezzo è dotato di una scheda riassuntiva di ogni utilizzo con annotazione dell'utilizzatore, dei km percorsi e della motivazione dell'utilizzo.

La fornitura del carburante avverrà presso la stazione di servizio convenzionata, affidataria della fornitura tramite convenzione CONSIP, utilizzando la specifica tessera abbinata al mezzo, utilizzabile presso l'intera rete italiana dei punti vendita del distributore convenzionato.

Tutti i dati riferiti al rifornimento per ciascun mezzo sono riportati dettagliatamente nella fattura.

Annualmente l'ufficio economato predispone una rilevazione dei costi sostenuti per ogni mezzo comunale al fine di verificarne l'utilità o l'eventuale sostituzione per obsolescenza.

### **RAZIONALIZZAZIONE SPESE PER ENERGIA**

Le lampade ad incandescenza sono sostituite con lampada a basso consumo.

I dipendenti dovranno fare in modo di utilizzare energia elettrica solo per il tempo necessario, con le seguenti particolari avvertenze:

- spegnere monitor, stampanti e calcolatrici alla fine del servizio e durante la pausa pranzo;
- assicurarsi che i condizionatori estivi siano spenti prima di terminare il servizio;
- non utilizzare stufette elettriche se non previa autorizzazione dell'Ufficio Tecnico comunale;

L'ufficio Tecnico comunale procede alla programmazione centralizzata dell'accensione dei singoli caloriferi tenendo presente l'effettivo orario di servizio dei dipendenti.

### **BENI IMMOBILI**

I beni immobili ad uso abitativo o di servizio, con esclusione dei beni infrastrutturali, al 31/10/2017, sono quelli di cui all'allegato elenco, per i quali si attribuiscono i seguenti obiettivi di razionalizzazione.

#### **1)-Mantenimento livelli ottimali di funzionamento del patrimonio**

Il patrimonio immobiliare costituisce ricchezza, come si evince dal termine stesso ed è compito dell'Ente garantire che questa ricchezza, nel tempo, venga gestita con l'obiettivo di un suo costante aggiornamento ovvero, come condizione minimale, impedendone il degrado e ciò è assicurato direttamente dai servizi comunali in considerazione che gli alloggi sono per la stragrande maggioranza utilizzati per fini assistenziali da persone anziane od in situazione di disagio economico.

#### **2)-Miglioramento redditività del patrimonio immobiliare**



Per quanto attiene gli alloggi E.R.P. non esiste alcuno spazio di miglioramento della redditività del patrimonio che dipende totalmente dal reddito degli assegnatari e dal relativo turn-over, in applicazione della normativa regionale in tema di E.R.P.. In tale situazione l'unica modalità di valorizzare al meglio le potenzialità reddituali è quella di monitorare le situazioni degli assegnatari per contenere al minimo la morosità degli inquilini dando conto dell'eventuale minore entrata derivante dal riconoscimento delle singole condizioni agevolate. L'ufficio preposto dovrà: a)-procedere al tempestivo rinnovo dei contratti in scadenza a valori di mercato, ove possibile/praticabile in base alla L.R.; b)-procedere ad assegnare ai migliori offerenti il patrimonio libero non soggetto alla normativa regionale in tema di E.R.P.; c)-migliorare, ove possibile, la gestione di incasso dei canoni attraverso un'attenta gestione dei flussi ed un'incisiva lotta alla morosità ed al ritardo nei pagamenti; d)-avvio immediato dell'azione di recupero dei canoni non pagati.

Il Comune ha concesso, ai sensi dell'art. 32, comma 1, della legge 7.12.2000, n. 383, alcuni beni immobili di proprietà non utilizzati per fini istituzionali ad associazioni di promozione sociale ed alle organizzazioni di volontariato previste dalla legge 11 agosto 1991, n. 266, per lo svolgimento delle loro attività istituzionali.

### 3)-Alienazione degli immobili in proprietà non utilizzati a fini istituzionali

Le scelte strategiche che sottendono l'alienazione di tali beni patrimoniali trovano la loro motivazione nella fondamentale esigenza di riconvertire il patrimonio immobiliare dell'ente non più adatto a soddisfare esigenze istituzionali, nell'ambito di una logica di ottimizzazione delle risorse finanziarie finalizzata al conseguimento di obiettivi di efficacia, efficienza ed economicità, in coerenza con le azioni positive previste nel patto di stabilità. In particolare, le operazioni immobiliari hanno l'obiettivo di razionalizzare il patrimonio, ridurre gli eventuali costi di gestione, reperire le risorse finanziarie per il programma triennale opere pubbliche, ecc. e tutto questo trova già applicazione nei bilanci annuali e triennali dell'Ente.

ALLEGATO ALLA DELIBERAZIONE DELLA GIUNTA COMUNALE N. 240 DEL 13/11/2017

Piano dotazioni strumentali 2018-2020

Il Sindaco  
Tiziano Alessandro Belotti

Città di Rovato (BS)

Il SEGRETARIO GENERALE  
(Dot. DOMENICO MOLLIANO)

ELENCO DOTAZIONI STRUMENTALI, ANCHE INFORMATICHE, CHE CORREDANO LE STAZIONI DI LAVORO  
NELL'AUTOMAZIONE D'UFFICIO  
(Legge n. 244 del 24 dicembre 2007 - art. 2, comma 594)

UFFICIO	personal computer	notebook	stampanti da tavolo	stampanti di rete	stampanti di rete/scanner /fotocopiatrici di	scanner	calcolatrici da tavolo	plotter	server	router	modem	switch	fax	TOTALE
BIBLIOTECA	11	1	5		2*	1			1	2	1	2		26
CARABINIERI	1		1											2
SCUOLA		1												1
FARMACIA	6		1		1				1		1		1	11
POLIZIA LOCALE	12	2	9		1**	2						1		27
UFF. EDILIZIA PRIVATA - ECOLOGIA	6		1		1**	1	2					1		12
UFF. MANUTENZIONI	4		4		1*		1	1						11
UFFICIO COMMERCIO	2		1			1	1						1	6
VOLONTARIA GIURISD.	1		1											2
UFF. ASSESSORE U.														0
UFF. ASSESSORE P.I.	2													2
UFFICIO CED	1													1
UFF. PRESID. CONS.	2		2											4
UFFICIO TRIBUTI	4		2		1**	1	1					1		10
UFF. SEGRETERIA	3		1		1**	1						1	1	8
UFF. SEGRETARIO	1		1											2
UFF. VICE SEGRET.	1	1	1											3
UFF. SINDACO	1		1											2
UFF. VICE SINDACO	1		1											2
UFF. PROTOCOLLO	3				1**	2						1		7
UFF. ANAGRAFE	9		6		1* + 1	2						1	1	21
UFF. SERV. SOCIALI	10	1	3		1**	1	5						1	22
UFF. RAGIONERIA	8		2	1	1**		8		4	2	1	1	1	29
UFF. MESSI	1		1											2
PROTEZ. CIVILE	1		1										1	3
MACELLO	1													1
CUSTODE CIMITERO	1													1
SCORTE	22											2		24
<b>totale</b>	<b>115</b>	<b>6</b>	<b>45</b>	<b>1</b>	<b>13</b>	<b>12</b>	<b>18</b>	<b>1</b>	<b>6</b>	<b>4</b>	<b>3</b>	<b>11</b>	<b>7</b>	<b>242</b>

\* fotocopiatrici a noleggio  
\*\* fotoc. A. noleggio in rete

ALLEGATO ALLA DELIBERAZIONE DELLA GIUNTA COMUNALE N. 240 DEL 13/11/2017

Piano dotazioni strumentali 2018-2020

Il Sindaco  
Tiziano Alessandro Balotti

Città di Rovato (BS)

IL SEGRETARIO GENERALE  
(Dot. DOMENICO SPILLIANO)

**ELENCO UTENZE DI TELEFONIA MOBILE**  
(Legge n. 244 del 24 dicembre 2007 - art. 2, comma 594)

UTILIZZATORI		SITUAZIONE ATTUALE	RIDUZIONE PREVISTA	SITUAZIONE FINALE	NOTE
AMMINISTRATORI COMUNALI	Sindaco (n. 1)	1	0	1	Nessun cellulare in dotazione agli Assessori
	Assessori	0	0	0	
DIPENDENTI	Comandante Polizia Locale	1	0	1	
	Vice-comandante Polizia Locale	1	0	1	
	Pattuglia di Polizia locale	1	0	1	
	Autisti scuolabus e trasporto handicap (n. 3)	3	0	3	
	Custode cimitero	1	0	1	
	Operai in pronta reperibilità (n. 4)	4	0	4	
	Addetto Ced	1	0	1	
	Messo notificatore	1	0	1	
	Gruppo protezione civile	1	0	1	
	Ufficio Ecologia	1	0	1	
	Responsabile settore Ambiente e Decoro urbano	1	0	1	
	Responsabile settore Pubblica Assistenza	1	0	1	
	Ufficio Fiere/emergenze	1	0	1	
<b>TOTALE</b>		<b>19</b>	<b>0</b>	<b>19</b>	

N. 2 SIM PER TRASFERIMENTO DATI (n. 1 reperibilità notturna Polizia Locale – n. 1 timbratore Biblioteca).

## ALLEGATO ALLA DELIBERAZIONE DELLA GIUNTA COMUNALE N. 240 DEL 13/11/2017

Piano dotazioni strumentali 2018-2020

Il Sindaco  
Tiziano Alessandro Beletti

Città di Rovato (BS)

Il SEGRETARIO GENERALE  
(Dott. DOMENICO SPILIANO)ELENCO AUTOVEETTURE DI SERVIZIO AL 31/10/2017  
(Legge n. 244 del 24 dicembre 2007 - art. 2, comma 594)

N.	TARGA	TIPO DI VEICOLO	MODELLO	ENTE UTILIZZATORE	SERVIZIO
1	CP682TN	AUTOVEICOLO	PEUGEOT	COMUNE DI ROVATO	POLIZIA LOCALE
2	YA176AF	AUTOVEICOLO	SEAT LEON SW	COMUNE DI ROVATO	POLIZIA LOCALE
3	EG989KR	AUTOVEICOLO	SKODA	COMUNE DI ROVATO	POLIZIA LOCALE
4	YA778AL	AUTOVEICOLO	SUBARU	COMUNE DI ROVATO	POLIZIA LOCALE
5	DK468VY	AUTOVEICOLO	FIAT PANDA 4X4	COMUNE DI ROVATO	UFFICIO TECNICO MANUTENZIONI
6	CJ927BS	AUTOVEICOLO	FIAT PANDA	COMUNE DI ROVATO	UFFICIO TECNICO URBANISTICA
7	ED110GP	FURGONE	ISUZU	COMUNE DI ROVATO	UFFICIO TECNICO
8	BK996GH	FURGONE	CASSONE RIBALTABILE	COMUNE DI ROVATO	UFFICIO TECNICO
9	CM87855	MOTOVEICOLO	PIAGGIO	COMUNE DI ROVATO	UFFICIO TECNICO
10	FC923SM	FURGONE	ISUZU	COMUNE DI ROVATO	UFFICIO TECNICO
11	BM372GB	FURGONE	FURGONE OPEL	COMUNE DI ROVATO	UFFICIO TECNICO
12	AD421Z	MACCHINA AGRICOLA	TRATTORE SAME	COMUNE DI ROVATO	UFFICIO TECNICO
13	DX698VY	FURGONE	PICK-UP	COMUNE DI ROVATO	PROTEZIONE CIVILE
14	AL746ZS	FURGONE	FIORINO FIAT	COMUNE DI ROVATO	PROTEZIONE CIVILE
15	AE80780	RIMORCHIO	RIMORCHIO	COMUNE DI ROVATO	PROTEZIONE CIVILE
16	AD97274	RIMORCHIO	RIMORCHIO	COMUNE DI ROVATO	PROTEZIONE CIVILE
17	PT387732	BREMACH		COMUNE DI ROVATO	PROTEZIONE CIVILE
18	FH719NX	AUTOBUS	SCUOLABUS IVECO	COMUNE DI ROVATO	SERVIZI SCOLASTICI
19	CL803AJ	AUTOVEICOLO	FIAT PANDA	COMUNE DI ROVATO	MESSI COMUNALI
20	FH889SL	AUTOVEICOLO SPECIALE	FIAT DUCATO	COMUNE DI ROVATO	SERVIZI SOCIALI
21	EA140BY	AUTOVEICOLO SPECIALE	FIAT DUCATO	COMUNE DI ROVATO	SERVIZI SOCIALI

ALLEGATO ALLA DELIBERAZIONE DELLA GIUNTA COMUNALE N. 240 DEL 13/11/2017

*Il Sindaco*  
Tiziano Alessandro Belotti

Piano dotazioni strumentali 2018-2020

Città di Rovato (BS)

IL SEGRETARIO GENERALE  
(Dot. DOMENICO GIULIANO)

Elenco beni immobili di proprietà ad uso abitativo o di servizio con esclusione dei beni infrastrutturali  
(Legge n. 244 del 24 dicembre 2007 - art. 2, comma 594)

N.	TIPOLOGIA	UBICAZIONE	USO	CANONE ANNUO
1	Alloggio	VIA S. GIUSEPPE N. 47	Abitazione	In vendita
2	Alloggio	VIA S. GIUSEPPE N. 47	Abitazione	In vendita
3	Alloggio	VIA S. GIUSEPPE N. 47	Abitazione	In vendita
4	Alloggio	VIA S. GIUSEPPE N. 47	Abitazione	In vendita
5	Alloggio	VICOLO SAN VINCENZO N. 8	Abitazione	In disponibilità
6	Alloggio di servizio	VIA ETTORE SPALENZA N. 55	Alloggio di servizio	/
7	Alloggio	VIA ETTORE SPALENZA N. 39/A	Abitazione	Da affittare
8	Alloggio	VIA ETTORE SPALENZA N. 41	Abitazione	In vendita
9	Alloggio	VIA ETTORE SPALENZA N. 41	Abitazione	In vendita
10	Alloggio	VIA ETTORE SPALENZA N. 41	Abitazione	In vendita
11	Alloggio	VIA PIAVE N. 31	Abitazione	In vendita
12	Alloggio	VIA PIAVE N. 31	Abitazione	In vendita
13	Alloggio	VIA PIAVE N. 31	Abitazione	€ 360,00
14	Alloggio	CORSO BONOMELLI N. 22/A	Abitazione	€ 5.875,68
15	Alloggio	CORSO BONOMELLI N. 22/A	Abitazione	€ 240,00
16	Alloggio	CORSO BONOMELLI N. 22/A	Abitazione	€ 1.295,58
17	Alloggio	VICOLO SAN VINCENZO N. 8/A	Abitazione	€ 5.174,24
18	Alloggio	CORSO BONOMELLI N. 22/A	Abitazione	€ 200,00
19	Alloggio	CORSO BONOMELLI N. 22/C	Abitazione	€ 240,00
20	Alloggio	CORSO BONOMELLI N. 22/B	Abitazione	€ 3.718,42
21	Alloggio	CORSO BONOMELLI N. 22/B	Abitazione	€ 149,00
22	Alloggio	CORSO BONOMELLI N. 22/C	Abitazione	€ 240,00
23	Alloggio	CORSO BONOMELLI N. 22/D	Abitazione	€ 865,80
24	Alloggio	CORSO BONOMELLI N. 22/E	Abitazione	Da affittare
25	Alloggio	CORSO BONOMELLI N. 22/F	Abitazione	€ 840,00
26	Alloggio	CORSO BONOMELLI N. 22/G	Abitazione	€ 240,00
27	Alloggio	CORSO BONOMELLI N. 22/G	Abitazione	€ 2.062,39
28	Alloggio	CORSO BONOMELLI N. 22GH	Abitazione	€ 6.438,73
29	Alloggio	CORSO BONOMELLI N. 22/H	Abitazione	€ 240,00
30	Alloggio	CORSO BONOMELLI N. 22/I	Abitazione	€ 1.798,46
31	Alloggio	CORSO BONOMELLI N. 22/G/H	Abitazione	€ 5.180,59
32	Alloggio	VIA DEI CADUTI N. 49	Abitazione	€ 160,00
33	Alloggio	VIA DEI CADUTI N. 49	Abitazione	Non a norma
34	Alloggio	VIA DEI CADUTI N. 49	Abitazione	Non a norma
35	Alloggio	VIA DEI CADUTI N. 49	Abitazione	€ 446,11
36	Alloggio	VIA DEI CADUTI N. 51	Abitazione	Vuoto
37	Alloggio	VIA DEI CADUTI N. 53	Abitazione	€ 642,42
38	Alloggio	VIA ISONZO N. 48	Abitazione	In vendita
39	Alloggio	VIA ISONZO N. 50	Abitazione	In vendita
40	Alloggio	VIA ISONZO N. 50	Abitazione	In vendita
41	Alloggio	VIA ISONZO N. 52	Abitazione	€ 858,74
42	Alloggio	VIA ISONZO N. 52	Abitazione	€ 3.569,06
43	Alloggio	VIA ISONZO N. 52	Abitazione	€ 804,64
44	Alloggio	VIA ISONZO N. 52	Abitazione	Da affittare
45	Alloggio	VICOLO SAN VINCENZO N. 2	Abitazione	€ 680,04
46	Alloggio	VICOLO SAN VINCENZO N. 2	Abitazione	€ 240,00
47	Alloggio	VICOLO SAN VINCENZO N. 2	Abitazione	€ 685,38
48	Alloggio	VICOLO SAN VINCENZO N. 2	Abitazione	€ 840,00
49	Alloggio	VICOLO SAN VINCENZO N. 2	Abitazione	€ 2.205,31
50	Alloggio	VICOLO SAN VINCENZO N. 2	Abitazione	€ 816,51
51	Alloggio	VICOLO SAN VINCENZO N. 2	Abitazione	€ 1.781,29
52	Alloggio	VICOLO SAN VINCENZO N. 2	Abitazione	€ 571,80
53	Alloggio	VICOLO SAN VINCENZO N. 2	Abitazione	€ 240,00
54	Alloggio	VICOLO SAN VINCENZO N. 2	Abitazione	€ 240,00
55	Alloggio	VICOLO SAN VINCENZO N. 2	Abitazione	€ 816,86
56	Alloggio	VICOLO SAN VINCENZO N. 2	Abitazione	€ 240,00
57	Alloggio	VIA S. ANDREA N. 209	Abitazione	€ 1.805,45
58	Alloggio di servizio	VIA MAMELI N. 34	Alloggio di servizio	/
59	Alloggio	VIA PITTOSSI N. 59	Abitazione	In vendita
60	Alloggio	VIA MARTINENGO N. 35	Abitazione	€ 3.065,29
61	Alloggio	SPALTI DON MINZONI N. 17	Abitazione	€ 100,00
62	Alloggio	SPALTI DON MINZONI N. 17/B	Abitazione	€ 971,67
63	Alloggio	SPALTI DON MINZONI N. 17/C	Abitazione	€ 240,00
64	Alloggio	SPALTI DON MINZONI N. 17	Abitazione	€ 5.148,69
65	Alloggio	SPALTI DON MINZONI N. 17/E	Abitazione	€ 1.653,50
66	Alloggio	SPALTI DON MINZONI N. 17/F	Abitazione	€ 2.648,54
67	Alloggio	SPALTI DON MINZONI N. 17/G	Abitazione	€ 4.195,29
68	Alloggio	VIA CARATTI N. 46	Abitazione	€ 1.302,68
69	Alloggio	VIA CARATTI N. 46	Abitazione	€ 240,00
70	Alloggio	VIA CARATTI N. 46	Abitazione	€ 657,22

71	Alloggio	VIA CARATTI N. 46	Abitazione	€ 2.285,93
72	Alloggio	VIA CARATTI N. 46	Abitazione	€ 1.375,08
73	Alloggio	VIA CARATTI N. 46	Abitazione	€ 240,00
74	Alloggio	VIA CARATTI N. 46	Abitazione	€ 140,00
75	Alloggio	VIA CARATTI N. 46	Abitazione	€ 802,08
76	Alloggio	VIA CARATTI N. 46	Abitazione	€ 200,00
77	Alloggio	VIA CARATTI N. 46	Abitazione	€ 240,00
78	Alloggio	VIA CARATTI N. 46	Abitazione	€ 1.629,08
79	Alloggio	VIA CARATTI	Centro ricreativo diurno per anziani	/
80	Alloggio	VIA MONTE GUGLIELMO N. 4	Abitazione	€ 748,59
81	Alloggio	VIA MONTE GUGLIELMO N. 4	Abitazione	€ 240,00
82	Alloggio	VIA MONTE GUGLIELMO	Abitazione	€ 240,00
83	Alloggio	VIA MONTE GUGLIELMO	Abitazione	€ 761,72
84	Alloggio	VIA MONTE GUGLIELMO	Abitazione	€ 1.117,55
85	Alloggio	VIA MONTE GUGLIELMO	Abitazione	€ 1.085,84
86	Locali	VIA MARTINENGO	Esercizio di somministrazione al pubblico di alimenti e bevande	€ 29.159,51
87	Immobile	VIA VANTINI N. 3	Esercizio di somministrazione al pubblico di alimenti e bevande + Abitazione	€ 14.202,60
88	Immobile	VIA MARTINENGO N. 29	Caserma Carabinieri	€ 9.877,24
89	Locali	LARGO CATTANEO	Esercizio di somministrazione al pubblico di alimenti e bevande	€ 7.000,00

## IMMOBILI CONCESSI IN COMODATO D'USO GRATUITO

N.	TIPOLOGIA	UBICAZIONE	USO
1	Baita	MONTE ORFANO	Attività istituzionali dell'associazione
2	Ex Chiesetta	VIA RIVETTI	Servizi per infanzia e attività istituzionali associazione
3	Locale	VIA VANTINI N. 1	Sede associazioni
4	Locali	VIA VANTINI	Sede e scuola di musica banda di Rovato
5	Locali	VIA VANTINI	Sala prove per gruppi musicali giovanili
6	Locale	PIAZZA MONTEBELLO	Sede associazione sportiva
7	Locali	VIA SPALENZA N. 55	Sede di lavorazione carni per produzione insaccati e salumi
8	Cascina	VIA 1° MAGGIO - ANGOLO VIA FRANCIACORTA	Sede uffici Servizio Medicina Veterinaria
9	Locali	VIA CARATTI	Sede associazione
10	Locali	PIAZZA GARIBALDI	Sede Gruppo Protezione Civile
11	Locali	PIAZZA GARIBALDI	Attività istituzionali dell'associazione
12	Terreni agricoli	MONTE ORFANO	Attività sociali
13	Locali	VIA LOMBARDIA 25 c/o Stazione Ferrovie Nord	Sedi associazioni - attività sociali e culturali
14	Locali	Via Castello 33	Sede uffici Equipe Territoriale Igiene 2 - servizi pubblici
15	Chiesa	MONTE ORFANO	Attività di salvaguardia dell'immobile, valorizzazione e pubblico utilizzo
16	Chiesetta	VIALE EUROPA	Attività di salvaguardia dell'immobile, valorizzazione ed apertura al pubblico
17	Locali	VIA SPALENZA n. 8 (c/o Fondazione Lucini Cantù)	Sede associazioni

## 10 - FABBISOGNO PERSONALE

La programmazione del fabbisogno di personale che gli organi di vertice degli Enti sono tenuti ad approvare, ai sensi della legge 27/12/1997, n. 449 (modificata dalla Legge 23/12/99 n. 488 e dalla Legge 28/12/01 n. 448), deve assicurare le esigenze di funzionalità e di ottimizzazione delle risorse per il miglior funzionamento dei servizi compatibilmente con le disponibilità finanziarie e i vincoli di finanza pubblica.

Si riporta di seguito tutta la documentazione relativa al personale ritenuta necessaria.

ALLEGATO ALLA DELIB. n. 236 del 5 NOV. 2017

Allegato A

aree / settori	CAT. CCNL	categoria giuridica ricoperta dal personale in servizio	funzioni	rideterminazione	posti coperti rapportati a tempi interi	posti scoperti rapportati a tempi interi	nominativo dipendenti di ruolo novembre 2017	titolo di studio richiesto dall'esterno
<b>GABINETTO DEL SINDACO</b>							<b>U. Sindaco</b> Tiziano Alessandro Belotti	<b>IL SEGRETARIO GENERALE</b> (Dot. DOMENICO SICILIANO)
	D3	D3	Funzionario	1	1	0	Piva Giacomo	laurea in economia e commercio o giurisprudenza o scienze politiche o sociologia o equipollenti
<b>Ufficio del Sindaco</b>								
<b>Segreteria del Sindaco</b>								
	C	C	Istruttore Amministrativo	1	0	1		Diploma di scuola media superiore
<b>Comunicazione</b>								
	C	C	Istruttore Amministrativo	1	0	1		Diploma di scuola media superiore
<b>URP</b>								
	C	C	Istruttore Amministrativo	1	0	1		Diploma di scuola media superiore
<b>Ufficio Personale</b>								
	D1	D1	Istr. direttivo ammin. Personale	2	1,5	0,5	Belloli Elena 50% - Roversi Laura	laurea in economia e commercio o scienze politiche o giurisprudenza o equipollenti
	C	C	istruttore amm.vo	1	0	1		diploma di scuola media superiore
<b>Semplificazione amministrativa e ottimizzazione servizi</b>								
	C	C	Istruttore Amministrativo	1	0	1		Diploma di scuola media superiore
<b>TOTALE SETTORE GABINETTO DEL SINDACO</b>				<b>8</b>	<b>2,5</b>	<b>5,5</b>		

aree / settori	CAT. CCNL	categoria giuridica ricoperta dal personale in servizio	funzioni	rideterminazione	posti coperti rapportati a tempi interi	posti scoperti rapportati a tempi interi	nominativo dipendenti di ruolo novembre 2017	titolo di studio richiesto dall'esterno
<b>AREA AMMINISTRATIVA</b>								
	DIRIGENTE	DIRIGENTE	Dirigente	1	0	1		laurea in economia e commercio o giurisprudenza o scienze politiche o equipollenti ed anzianità di servizio come da rt. 28 comma 2 del D.Lgs. 165/2001
<b>SETTORE AFFARI GENERALI</b>								
<b>Segreteria</b>								
	D1	D1	istruttore direttivo	1	0	1		laurea in economia e commercio o giurisprudenza o scienze politiche o equipollenti
	C	C	istruttore ammin.	3	2,5	0,5	Salvoni Barbara 67% - Tiraboschi Silvia - Averoldi Caterina 83%	diploma di scuola media superiore
<b>Messi - addetto notifiche</b>								
	C	C	istruttore ammin.	1	0	1		diploma di scuola media superiore
	B3	B3	autista/messo con patente D CAP	1	1	0	Ghezzi Claudio	diploma di istruzione di secondo grado e patente di guida tipo D e CQC
	B3	B3	collaboratore messo autista addetto alle notifiche	1	0	1		diploma di istruzione di secondo grado e patente di guida tipo B e CQC
	B1	B1	esecutore commesso	1	0,67	0,33	Corsini Barbara	licenza di scuola dell'obbligo
<b>Protocollo</b>								
	C	C	Istruttore Ammin.	1	1	0	Labocchetta Marina	diploma di scuola media superiore
	B3	B3	terminalista	1	1	0	Pastorino Marco	diploma di istruzione di secondo grado
<b>Ufficio controllo di Gestione</b>								



aree / settori	CAT. CCNL	categoria giuridica ricoperta dal personale in servizio	funzioni	rideterminazione	posti coperti rapportati a tempi interi	posti scoperti rapportati a tempi interi	nominativo dipendenti di ruolo novembre 2017	titolo di studio richiesto dall'esterno
<b>TOTALE SETTORE AFFARI GENERALI</b>				11	6,17	4,83		
<b>SETTORE SERVIZI DEMOGRAFICI E CIMITERIALI</b>								
<b>Demografici e cimiteriali</b>								
	D1	D1	istruttore direttivo	1	1	0	Spadavecchia Roberta	laurea in giurisprudenza, economia e commercio, scienze politiche, scienze statistiche e demografiche, o equipollenti
	C	C	istruttore amm.vo	4	2	2	Pontoglio Eugenia, Morotti Marisa 50%, Ferrari Luisa 50%	diploma di scuola media superiore
	B3	B3	terminalista	3	2	1	De Cicco Antonietta, Bertelli Gianluca	diploma di istruzione di secondo grado
<b>TOTALE SETTORE SERVIZI DEMOGRAFICI</b>				8	5	3		
<b>SETTORE UFFICIO PUBBLICA ASSISTENZA</b>								
	D1	D1	Istruttore direttivo	1	1	0	Andreis Annalisa	laurea in economia e commercio o giurisprudenza o scienze politiche o sociologia o equipollenti
<b>Ufficio pubblica assistenza</b>								

aree / settori	CAT. CCNL	categoria giuridica ricoperta dal personale in servizio	funzioni	rideterminazione	posti coperti rapportati a tempi interi	posti scoperti rapportati a tempi interi	nominativo dipendenti di ruolo novembre 2017	titolo di studio richiesto dall'esterno
	D1	D1	istr. direttivo	1	0	1		laurea in economia o giurisprudenza o scienze politiche o equipollenti oppure sociologia o psicologia
	D1	D1	assistente sociale	3	2,5	0,5	Turrini Maria - Canossi Ylenia 75% - Bordogna Sara 75%	diploma universitario di assistente sociale o laurea in servizi sociali; iscrizione all'albo degli assistenti sociali - patente di guida tipo B
	C	C	istruttore amm.vo	3	1,5	1,5	Guerrini Emanuela - Zangrandi Licia 50%	diploma di scuola media superiore
	B1	B1	autista	1	1	0	Cerlini Massimo	diploma di istruzione di secondo grado e patente di guida tipo B e CQC
	B3	B3	collaboratore professionale terminalista	1	0	1		diploma di istruzione di secondo grado
	B3	B3	autista	2	1	1	Maffioli Mauro	diploma di istruzione di secondo grado e patente di guida tipo D e CQC
Servizi scolastici ed attività ludico-ricreative								
	C	C	istruttore amm.vo	1	1	0	Buttà Rosalia	diploma di scuola media superiore
	B3	B3	autista	1	1	0	Manenti Luca	diploma di istruzione di secondo grado e patente di guida tipo D e CQC
	B3	B3	collaboratore professionale terminalista	1	1	0	Contrini Andrea	diploma di istruzione di secondo grado
	B1	B1	aiuto cuoca	2	1	1	Scano Marcello	scuola dell'obbligo e corso di formazione professionale di cuoco
	B1	B1	cuoca	1	0,83	0,17	Corberi Mariangela 83%	scuola dell'obbligo e corso di formazione professionale di cuoco
Biblioteca								
	D1	D1	bibliotecario	1	1	0	Bianchini Ivano	laurea in lettere o filosofia o pedagogia o equipollenti e diploma di scuola professionale riconosciuta dalla Regione per Bibliotecari ed assistenti di biblioteca

aree / settori	CAT. CCNL	categoria giuridica ricoperta dal personale in servizio	funzioni	rideterminazione	posti coperti rapportati a tempi interi	posti scoperti rapportati a tempi interi	nominativo dipendenti di ruolo novembre 2017	titoio di studio richiesto dall'esterno
	C	C	istruttore amministrativo	1	0	1		diploma di scuola media superiore
	C	C	istruttore aiuto bibliotecario	3	0,75	2,25	Belussi Elena 75%	diploma di scuola media superiore
	B3	B3	terminalista	2	0,83	1,17	Giobini Matilde 83%	diploma di istruzione di secondo grado
TOTALE SETTORE UFFICIO PUBBLICA ASSISTENZA				25	14,41	10,59		
TOTALE AREA AMMINISTRATIVA				44	26,58	18,42		

aree / settori	CAT. CCNL	categoria giuridica ricoperta dal personale in servizio	funzioni	rideterminazione	posti coperti rapportati a tempi interi	posti scoperti rapportati a tempi interi	nominativo dipendenti di ruolo novembre 2017	titolo di studio richiesto dall'esterno
<b>AREA FINANZIARIA</b>								
	DIRIGENTE	DIRIGENTE	dirigente servizi finanziari tributi	1	0	1		laurea in economia e commercio o giurisprudenza o scienze politiche o equipollenti ed anzianità di servizio come da rt. 28 comma 2 del D.Lgs. 166/2001
<b>SETTORE RAGIONERIA E ECONOMATO</b>								
<b>Ufficio Ragioneria</b>								
	D3	D3	funzionario	1	1	0	Brescianini Milena	laurea in economia e commercio o scienze politiche o giurisprudenza o equipollenti
	D1	D1	istr. direttivo contabile	2	1	1	Mantegari Roberta	laurea in economia e commercio o scienze politiche o giurisprudenza o equipollenti
	C	C	istrutt. contabile	4	1,42	2,58	Vermi Maria Angela 67% - Patelli Elisabetta 75%	diploma di scuola media superiore di: ragioniere o analista contabile o perito commerciale o perito aziendale
<b>Ufficio Economato</b>								
	B3	B3	collaboratore professionale terminalista	1	0,83	0,17	Uberti Anna	diploma di istruzione di secondo grado
<b>TOTALE SETTORE RAGIONERIA E ECONOMATO</b>								
<b>SETTORE UNICO ENTRATE TRIBUTARIE E PATRIMONIALI</b>								
<b>Ufficio Tributi</b>								
	D1	D1	istr. direttivo	1	0	1		laurea in economia e commercio o scienze politiche o giurisprudenza o equipollenti
	C	C	istruttore amm.vo	3	3	0	Bertoli Eros -Facchi Roberta - Cadei Claudia	diploma di scuola media superiore
	B3	B3	terminalista	1	0	1		diploma di istruzione di secondo grado
<b>TOTALE SETTORE TRIBUTI</b>								

aree / settori	CAT. CCNL	categoria giuridica ricoperta dal personale in servizio	funzioni	rideterminazione	posti coperti rapportati a tempi interi	posti scoperti rapportati a tempi interi	nominativo dipendenti di ruolo novembre 2017	titolo di studio richiesto dall'esterno
FARMACIA COMUNALE								
	D3	D3	farmacista	5	3,39	1,61	Almici Arnaldo, Ferranti Bruno, Montaldi Paola 89%, Colosio Ciotilde 50%	laurea in farmacia o chimica delle tecnologie farmaceutiche; iscrizione all'albo dei farmacisti
	B1	B1	commessa	2	1	1	Marano Gabriella	licenza di scuola dell'obbligo
TOTALE FARMACIA COMUNALE				7	4,39	2,61		
TOTALE AREA FINANZIARIA				21	11,64	9,36		

aree / settori	CAT. CCNL	categoria giuridica ricoperta dal personale in servizio	funzioni	rideterminazione	posti coperti rapportati a tempi interi	posti scoperti rapportati a tempi interi	nominativo dipendenti di ruolo novembre 2017	titolo di studio richiesto dall'esterno
AREA TECNICA								
	DIRIGENTE	DIRIGENTE	Dirigente	1	1	0	De Simone Giovanni	laurea in Ingegneria o architettura ed iscrizione all'albo degli ingegneri o degli architetti ed anzianità di servizio come da art. 28 comma 2 del D.Lgs. 165/2000
SETTORE AMBIENTE E DECORO URBANO								
	D1	D1	istruttore direttivo tecnico	1	1	0	Tripiani Giuseppe	laurea in ingegneria o architettura più iscrizione all'albo degli ingegneri o degli architetti, oltre alla patente di guida tipo B
Ufficio Lavori Pubblici								
	D1	D1	istruttore direttivo tecnico	1	0	1		laurea in geologia, scienze naturali, scienze forestali, scienze agrarie, scienze ambientali, scienze naturali, biologia, chimica, ingegneria o diploma universitario triennale in ingegneria per l'ambiente e le risorse.
Ufficio Manutenzioni								
	C	C	istruttore tecnico	1	0,75	0,25	Cecchini Gavina 75%	diploma di geometra o perito industriale oltre alla patente di guida tipo B
	C	C	istruttore amm.vo	1	1	0	Baldizzone Fabrizio	diploma di scuola media superiore
	B3	B3	operaio altam spec	2	1	1	Avanzo Aldo	diploma di istruzione di secondo grado ad indirizzo tecnico e patente di guida tipo B
	B3	B3	collaboratore tecnico	1	0	1		diploma di geometra o perito industriale oltre alla patente di guida tipo B
	B1	B1	operaio specializzato	7	2,89	4,11	Buffoli Roberto, Legori Diego, Armani Mirko 89%	licenza di scuola dell'obbligo e patente di guida tipo B
	B1	B1	operaio specializzato macello	1	1	0	Mbaye Mamadou	licenza di scuola dell'obbligo e patente di guida tipo B
	B1	B1	operaio specializzato cimitero	1	1	0	Cammissa Antonio	licenza di scuola dell'obbligo e patente di guida tipo B

aree / settori	CAT. CCNL	categoria giuridica ricoperta dal personale in servizio	funzioni	rideterminazione	posti coperti rapportati a tempi interi	posti scoperti rapportati a tempi interi	nominativo dipendenti di ruolo novembre 2017	titolo di studio richiesto dall'esterno
Ufficio Ecologia								
	C	C	istruttore tecnico	1	1	0	Ruffini Marco	diploma di geometra o perito industriale oltre alla patente di guida tipo B
Ufficio CED								
	D1	D1	istruttore direttivo CED - servizi informatici	1	0	1		laurea in informatica, ingegneria, fisica, matematica, ovvero altra laurea con specializzazione in informatica. Conoscenza della lingua inglese, patente di guida tipo B
	C	C	istruttore informatico	1	0	1		diploma di perito informatico
TOTALE SETTORE AMBIENTE E DECORO URBANO				20	10,64	9,36		
SETTORE AUTORIZZAZIONI PRIVATE-COMMERCIALI-NUMERI CIVICI								
	D1	D1	istruttore direttivo tecnico	1	1	0	Premoli Silvia	laurea in ingegneria civile o architettura più iscrizione all'albo ed abilitazione professionale e patente di guida tipo B
Ufficio Urbanistica Ufficio Edilizia Privata								
	D1	D1	istruttore direttivo tecnico	2	1	1	Ballarin Laura	laurea in ingegneria civile o architettura più iscrizione all'albo ed abilitazione professionale e patente di guida tipo B
	C	C	istruttore tecnico	1	0	1		diploma di geometra o perito industriale e patente di guida tipo B
	C	C	istruttore amm.vo	1	1	0	Forti Eleonora	diploma di scuola media superiore

aree / settori	CAT. CCNL	categoria giuridica ricoperta dal personale in servizio	funzioni	rideterminazione	posti coperti rapportati a tempi interi	posti scoperti rapportati a tempi interi	nominativo dipendenti di ruolo novembre 2017	titolo di studio richiesto dall'esterno
Ufficio Commercio, fiere mercato - SUAP								
	D1	D1	istruttore direttivo	1	1	0	Zanardo Laura	laurea in giurisprudenza, economia e commercio, scienze politiche, scienze statistiche e demografiche, o equipollenti
	C	C	istruttore amm.vo	1	0	1		diploma di scuola media superiore
	B3	B3	collaboratore professionale	1	1	0	Laucello Anna	do
	B1	B1	custode mercato	1	0	1		licenza di scuola dell'obbligo
TOTALE AUTORIZZAZIONI PRIVATE - COMMERCIALI - NUMERI CIVICI				9	5	4		
TOTALE AREA TECNICA				29	15,64	13,36		



aree / settori	CAT. CCNL	categoria giuridica ricoperta dal personale in servizio	funzioni	rideterminazione	posti coperti rapportati a tempi interi	posti scoperti rapportati a tempi interi	nominativo dipendenti di ruolo novembre 2017	titolo di studio richiesto dall'esterno
SETTORE SICUREZZA DEL CITTADINO								
	dirigente		dirigente	1	0	1		laurea in economia e commercio o giurisprudenza o scienze politiche o equipollenti ed anzianità di servizio come di cinque anni in un corpo di polizia municipale o provinciale nella posizione direttiva del contratto del personale enti locali, oltre al possesso della patente di guida tipo B
	D3	D3	funzionario di PM	1	0	1		laurea in economia e commercio o giurisprudenza o scienze politiche o equipollenti e patente di guida tipo B
	D3	D3	Funzionario amministrativo	1	1	0	Lonati Cinzia	laurea in economia e commercio o giurisprudenza o scienze politiche o equipollenti
	D1	D1	istruttore direttivo - specialista vigilanza	5	4	1	D'ambrosio Raffaele, Dossi Claudio, Contrini Silvia, Zaninelli Sergio	laurea in economia e commercio o giurisprudenza o scienze politiche o equipollenti e patente di guida tipo B
	C	C	agente PM	12	7	5	Pini Massimo, Giuliani Michele, Marazzani Gianpietro, Laguardia Salvatore, Sorteni Giovanni, Policicchio Ivan, Tengattini Andrea	diploma di scuola media superiore e patente di guida tipo B
	C	C	istruttore amm.vo	1	1	0	Bergomi Sara	diploma di scuola media superiore
	B3	B3	ausiliario del traffico	2	0	2		diploma di istruzione di secondo grado e patente B
	B3	B3	collab terminalista	1	0	1		diploma di istruzione di secondo grado
TOTALE SETTORE SICUREZZA DEL CITTADINO				24	13	11		

aree / settori	CAT. CCNL	categoria giuridica ricoperta dal personale in servizio	funzioni	rideterminazione	posti coperti rapportati a tempi interi	posti scoperti rapportati a tempi interi	nominativo dipendenti di ruolo novembre 2017	titolo di studio richiesto dall'esterno
<p>L'accesso alle categorie D1, D3, B1, B3 si intende distinto e i profili inseriti in tali categorie sono da considerarsi non fungibili                      Per quanto riguarda i titoli di studio per l'accesso dall'esterno il possesso di titolo superiore si considera ammissibile purchè</p>								
TOTALE COMPLESSIVO DOTAZIONE ORGANICA				126	68,36	57,64		

INTEGRAZIONE ALLA D.D. N. 236/041 DEL 6.07.2017

Il Sindaco

Tiziana Alessandra

DOTAZIONE ORGANICA PER PROFILI

IL DIRIGENTE RESPONSABILE  
(Prof. Lorenza)

CAT.	PROFILO PROFESSIONALE	POSTI PREVI		TEMPO PIENO	POSTI COPERTI					POSTI SCORE	
		STI	STI		99%	90%	67%	75%	83%	UNITA'	RTI
	Dirigente	4	1							1,00	3,00
	TOTALE DIRIGENTE	4	1							1,00	3,00
D3	Funzionario amministrativo	2	2							2,00	-
D3	Funzionario contabile	1	1							1,00	-
D3	Farmacista	5	2		1	1				3,39	1,61
D3	Funzionario Polizia locale	1	-							-	1,00
	TOTALE CAT. D3	9	5		1	1				6,39	2,61
D1	Istruttore direttivo amministrativo	8	4			1				4,50	3,50
D1	Istr. Direttivo bibliotec/archivista	1	1							1,00	-
D1	Assistente sociale	3	1					2		2,50	0,50
D1	Istruttore direttivo contabile	2	1							1,00	1,00
D1	Specialista di vigilanza	5	4							4,00	1,00
D1	Istruttore direttivo tecnico	4	3							3,00	1,00
D1	Istruttore direttivo informatico	1	-					2		-	1,00
	TOTALE CAT. D1	24	14		1	-		2		16,00	8,00
C	Istruttore informatico	1	-							-	1,00
C	Istruttore amministrativo	26	11			3	1	1		14,00	12,00
C	Istruttore contabile	4	-				1	1		1,42	2,58
C	Agente di polizia locale	12	7					1		7,00	5,00
C	Istruttore tecnico	3	1					1		1,75	1,25
C	Aiuto bibliotecario	3	-					1		0,75	2,25
	TOTALE CAT. C	49	19			3	2	3		24,92	24,08
B3	Collaboratore prof.le terminalista	12	5						2	6,66	5,34
B3	Messo	2	1							1,00	1,00
B3	Ausiliario del traffico	2	-							2,00	2,00
B3	Aiutista	3	2							2,00	1,00
B3	Collaboratore tecnico	1	-							1,00	1,00
B3	Operario altamente specializzato	2	1							1,00	1,00
	TOTALE CAT. B3	22	9						2	10,66	11,34
B1	Operario specializzato	7	2			1				2,59	4,11
b1	Custode mercato	1	-							1,00	1,00
B1	Custode macello	1	1							1,00	-
B1	Custode cimitero	1	1							1,00	-
B1	Esecutore/Commesso	1	-				1			0,57	0,33
B1	Aiutista	1	1							1,00	-
B1	Commesso di farmacia	2	1							1,00	1,00
B1	Cuoca	1	-						1	0,83	0,17
B1	Aiuto Cuoca	3	1							1,00	2,00
	TOTALE CAT. B1	18	7			1			1	9,36	8,61
	TOTALE GENERALE	126	55		2	5	3	5	4	68,36	57,64

CAT.	DOTAZIONE ORGANICA TEMPO PIENO	N. TOTALE POSTI ASSEGNABILI A PART TIME (25% arrotond.)	DIPENDENTE PART TIME	IMPEGNATIVA ORARIA SETTIMANALE	N. POSTI P.T. COPERTI	N. POSTI P.T. SCOPERTI	posti arrotondati all'unità
D3	9	2,25 (arrotondato a 3)	MONTALDI PAOLA COLOSIO CLOTILDE	18/32 18			
			<b>TOTALE</b>		<b>2</b>	<b>0,25</b>	<b>1</b>
D1	24	7	BELLOLI ELENA BORDOGNA SARA CANOSSI YLENA	18 27 27			
			<b>TOTALE</b>		<b>3</b>	<b>4</b>	<b>4</b>
C	49	12,25 (arrotondato a 14)	BELUSSI ELENA MOROTTI MARISA ZANGRANDI LICIA VERMI MARIA ANGELA SALVONI BARBARA PATELLI ELISABETTA AVEROLDI CATERINA CECCHINI GAVINA FERRARI LUISA	27 18 18 24 24 27 30 27 18			
			<b>TOTALE</b>		<b>9</b>	<b>3,25</b>	<b>4</b>
B3	22	6	GIOBINI MATILDE UBERTI ANNA	30 18/30			
			<b>TOTALE</b>		<b>2</b>	<b>4</b>	<b>3</b>
B1	18	5	CORSINI BARBARA ARMANNI MIRKO CORBERI MARIANGELA	24 15/32 30			
			<b>TOTALE</b>		<b>3</b>	<b>2</b>	<b>2</b>

Il Sindaco  
Tiziano Alessandro Belgotti



IL SEGRETARIO GENERALE  
(Dott. DOMENICO SIGILIANO)



**CITTA' DI ROVATO**  
(PROVINCIA DI BRESCIA)

**VERBALE DI DELIBERAZIONE DELLA GIUNTA COMUNALE**

**N. 241**

**OGGETTO:** *Revisione dotazione organica, ricognizione annuale delle eccedenze ed approvazione del piano triennale dei fabbisogni di personale. Anni 2018 - 2020.*

*L'anno duemiladiciassette addì tredici del mese di novembre alle ore 11:30 nella Sala delle adunanze.*

*Previa l'osservanza di tutte le formalità prescritte dalla vigente legge, vennero oggi convocati a seduta i componenti la Giunta Comunale.*

*All'appello risultano:*

		Presente	Assente
1.	<i>Belotti Tiziano Alessandro</i>	<i>Sindaco</i>	X
2.	<i>Toscani Pierluigi</i>	<i>Vice Sindaco</i>	X
3.	<i>Agnelli Simone Giovanni</i>	<i>Assessore</i>	X
4.	<i>Bosio Sonia</i>	<i>Assessore</i>	X
5.	<i>Dotti Daniela</i>	<i>Assessore</i>	X
6.	<i>Conti Giorgio</i>	<i>Assessore</i>	X
<b>TOTALE</b>		<b>6</b>	<b>0</b>

*Partecipa all'adunanza e provvede alla redazione del presente verbale il Segretario Generale: dr. Domenico Siciliano.*

*Essendo legale il numero degli intervenuti, il Sig. Tiziano Alessandro Belotti, nella qualità di Sindaco, assume la presidenza e dichiara aperta la seduta per la trattazione dell'oggetto sopra indicato.*

## La Giunta Comunale

Preso atto che:

- l'art. 39 della L. 27/12/1997, n. 449 ha stabilito che al fine di assicurare le esigenze di funzionalità e di ottimizzare le risorse per il migliore funzionamento dei servizi compatibilmente con le disponibilità finanziarie e di bilancio, gli organi di vertice delle amministrazioni pubbliche sono tenuti alla programmazione triennale del fabbisogno di personale, comprensivo delle unità di cui alla Legge 2 aprile 1968, n. 482;
- a norma dell'art. 91 del TUEL gli organi di vertice delle amministrazioni locali sono tenuti alla programmazione triennale di personale, comprensivo delle unità di cui alla Legge 12 marzo 1999, n. 68, finalizzata alla riduzione programmata delle spese di personale;
- a norma dell'art. 1, comma 102, della L. 30/12/2004, n. 311, le amministrazioni pubbliche di cui all'art. 1, comma 2, e all'art. 70, comma 4, del D. lgs. 30 marzo 2001, n. 165, e successive modificazioni, non ricomprese nell'elenco 1 allegato alla stessa legge, adeguano le proprie politiche di reclutamento di personale al principio del contenimento della spesa in coerenza con gli obiettivi fissati dai documenti di finanza pubblica;
- ai sensi dell'art. 19, comma 8, della L. 28/12/2001, n. 448 (legge finanziaria per l'anno 2002), a decorrere dall'anno 2002 gli organi di revisione contabile degli Enti Locali accertano che i documenti di programmazione del fabbisogno del personale siano improntati al rispetto del principio di riduzione complessiva della spesa di cui all'art. 39 della Legge 27 dicembre 1997, n. 449 e s.m.i.;
- secondo l'art. 3 comma 120 bis del D.L. n. 90/2014, convertito dalla Legge n. 114/2014, il rispetto degli adempimenti e prescrizioni in materia di assunzioni e di spesa del personale, come disciplinati dall'art. 3 del D.L. n. 90/2014, nonché delle prescrizioni di cui al comma 4 dell'art. 11 del medesimo decreto, deve essere certificato dal Revisore dei Conti nella relazione di accompagnamento alla delibera di approvazione del Bilancio annuale dell'ente;

Richiamato altresì l'art. 6 del D. Lgs. n. 165/2001, come modificato dall'art. 4 del D. Lgs. n. 75/2017, che disciplina l'organizzazione degli uffici ed il piano triennale dei fabbisogni di personale, da adottare annualmente in coerenza con la pianificazione pluriennale delle attività e della performance, nonché con le linee di indirizzo emanate ai sensi del successivo art. 6-ter, nel rispetto delle facoltà assunzionali previste a legislazione vigente e tenuto conto della consistenza della dotazione organica del personale in servizio, nonché della relativa spesa;

Visto l'art. 22 comma 1 del D. Lgs. n. 75/2017, il quale prevede che le linee di indirizzo per la pianificazione di personale di cui all'art. 6-ter del D. Lgs. n. 165/2001, come introdotte dall'art. 4 del D. Lgs. n. 75/2017, sono adottate entro novanta giorni dalla data di entrata in vigore del medesimo decreto e che, in sede di prima applicazione, il divieto di cui all'art. 6, comma 6, del D. Lgs. n. 165/2001 e s.m.i. si applica a decorrere dal 30/03/2018 e comunque solo decorso il termine di sessanta giorni dalla pubblicazione delle predette linee di indirizzo;

Rilevato che l'art. 33 del D. Lgs. n. 165/2001, come sostituito dal comma 1 dell'art. 16 della legge n. 183/2011 (legge di stabilità 2012), ha introdotto dal 1/1/2012 l'obbligo di procedere annualmente alla verifica delle eccedenze di personale, condizione necessaria per poter effettuare nuove assunzioni o instaurare rapporti di lavoro con qualunque tipologia di contratto, pena la nullità degli atti in essere;

Ritenuto pertanto necessario, prima di definire il fabbisogno di personale, di procedere alla revisione della dotazione organica del personale in servizio e, contestualmente, alla ricognizione del personale in esubero;

Rilevato che, tenuto conto delle cessazioni e delle assunzioni programmate fino al 31/12/2017, non si rilevano situazioni di personale in esubero, ai sensi dell'art. 33 del D. Lgs. 165/2001;

Considerati i fabbisogni di personale necessari per l'assolvimento dei compiti istituzionali dell'ente, in coerenza con la pianificazione triennale delle attività e della performance dell'ente contenuta nel Documento Unico di Programmazione (DUP) e tenuto conto degli attuali vincoli normativi in materia di assunzioni e di spesa del personale;

Richiamato l'art. 1 comma 479 lettera d) della legge 232/2016, come modificato dall'art. 22 comma 3 del D.L. 50/2017, il quale prevede che gli enti locali con popolazione superiore ai 3.000 abitanti, con rapporto dipendenti/popolazione inferiore a quello definito dal D. M. 10/4/2017, possono procedere ad assunzioni a tempo indeterminato negli anni 2017 e 2018 nel limite del 75% della spesa dei cessati nell'anno precedente e che tale percentuale è elevata al 90% a decorrere dall'anno 2018 nel caso di rispetto del saldo di cui all'art. 1 comma 466 della legge di bilancio 2017, lasciando spazi finanziari inutilizzati inferiori al 1% degli accertamenti delle entrate finali;

Verificato che il Comune di Rovato presenta un rapporto dipendenti/popolazione inferiore a quello stabilito, per classe demografica, dal succitato D.M. 10/4/2017 (rapporto 1/158, pari a 121 dipendenti);

Considerato che nell'anno 2017 si sono verificate n. 2 cessazioni di personale dipendente, e più precisamente:

- N. 1 istruttore direttivo cat. D1, con rapporto di lavoro a tempo parziale di 27 ore settimanali
  - N. 1 farmacista cat. D3, con rapporto di lavoro a tempo parziale di 18 ore settimanali
- e che allo stato attuale non si prevedono ulteriori cessazioni per gli anni 2018 – 2019 per una spesa complessiva di euro 42.564,08 (comprensiva di oneri riflessi);

Considerando che i margini assunzionali riferiti al triennio 2018-2020 ammontano complessivamente ad euro 31.923,06 (75% delle cessazioni 2017);

Richiamato l'art. 3, comma 5, quarto periodo del D. L. n. 90/2014, convertito con modificazioni nella L. n. 114/2014, il quale prevede che, a decorrere dall'anno 2014, è consentito il cumulo delle risorse destinate alle assunzioni per un arco temporale non superiore a tre anni, nel rispetto della programmazione del fabbisogno e di quella finanziaria e contabile; è altresì consentito l'utilizzo dei residui ancora disponibili delle quote percentuali delle facoltà assunzionali riferite al triennio precedente (da considerarsi dinamico rispetto all'anno delle previste assunzioni, come stabilito dalla delibera della Corte dei Conti Sezione Autonomie n. 28/2015;

Rilevato che il Comune di Rovato, nel rispetto della citata normativa, nel 2018 non può beneficiare dell'utilizzo di eventuali residui delle proprie facoltà assunzionali relative agli anni 2015 – 2016 – 2017;

Ritenuto di utilizzare la facoltà assunzionale complessiva per l'anno 2018, pari ad euro 31.923,06 per le seguenti nuove assunzioni:

- N. 2 operai cat. B1, a tempo parziale;

Ritenuto altresì di prevedere anche eventuali assunzioni per esigenze straordinarie e temporanee degli uffici, queste ultime nel rispetto della normativa vigente in tema di lavoro flessibile (in primis dell'art. 9 comma 29 del D. L. n. 78/2010, nonché dell'art. 36 del D. Lgs. n. 165/2001 e s.m.i.) e di contenimento della spesa di personale;

Ritenuto inoltre di prevedere anche, nel caso di personale assunto a tempo indeterminato che cessi dal servizio tramite le procedure di mobilità volontaria, di cui all'art. 30, comma 1, del D. Lgs. 165/2001, la relativa sostituzione mediante il medesimo istituto della mobilità volontaria;

Richiamato l'art. 1, comma 557 e seguenti, della L. 27/12/2006 n. 296 (legge finanziaria 2007) e s.m.i., il quale disciplina il vincolo in materia di contenimento della spesa per gli enti soggetti al patto di stabilità nel 2015 (ora soggetti al pareggio di bilancio, come previsto dalla legge di stabilità 2016);

Verificati inoltre i presupposti necessari per poter procedere ad assunzioni a qualsiasi titolo e con qualsivoglia tipologia contrattuale e che, in particolare, il Comune di Rovato:

- rispetta il succitato vincolo del contenimento della spesa di personale, rispetto alla media del triennio 2011-2013;
- ha rispettato il pareggio di bilancio per l'anno 2016;
- ha approvato il Piano triennale di azioni positive in tema di pari opportunità (art. 48, comma 1, D. Lgs. n. 198/2006) per il triennio 2017-2019;

Considerato altresì che questo Ente non ha mai dichiarato il dissesto finanziario e che dall'ultimo Conto Consuntivo approvato non emergono condizioni di squilibrio finanziario come risulta dall'apposita tabella allegata al medesimo;

Richiamato il vigente Regolamento sull'ordinamento degli uffici e dei servizi;

Dato atto che la dotazione organica dell'ente rispetta le norme sul collocamento obbligatorio di categorie protette di cui alla legge 68/99;

Visto l'allegato parere favorevole espresso sulla presente deliberazione dal Collegio dei Revisori dei Conti, ai sensi dell'art. 19, comma 8 della L. n. 448/2001, reso in data 11 novembre 2017;

1

Acquisito il parere favorevole sotto il profilo della regolarità tecnica e contabile rispettivamente da parte del Vice Segretario Comunale dr. Giacomo Piva e del Responsabile del settore ragioneria ed economato dr.ssa Milena Brescianini, ai sensi dell'art. 49 del D.lgs. 18/08/2000, n° 267, allegato alla presente deliberazione;

Con voti unanimi, favorevoli e palesi,

*d e l i b e r a*

- 1) di prendere atto che, a seguito della revisione della dotazione organica, effettuata ai sensi dell'art. 6 del D. Lgs. 165/2001, e della ricognizione delle eccedenze di personale, ai sensi dell'art. 33 del D. Lgs. 165/2001, non emergono situazioni di personale in esubero;
- 2) di approvare il seguente piano triennale dei fabbisogni del personale 2018/2020 ed il piano occupazionale 2018, nel quale vengono previste, nel rispetto dei vigenti vincoli in materia di assunzione a tempo indeterminato e di lavoro flessibile in premessa esplicitati:
  - A) l'assunzione, ai sensi dell'art. 30 comma 1 del D. Lgs. 165/2001 (procedure di mobilità volontaria) delle seguenti figure:
    - n. 1 agente di polizia locale (cat. C);
  - B) l'assunzione a tempo indeterminato delle seguenti figure, nel rispetto del limite assunzionale per l'anno 2017 di euro 19.997,71:
    - n. 2 operai (cat. B1) a tempo parziale, da effettuarsi secondo le seguenti procedure ordinarie di reclutamento:
      - selezione tramite il Centro per l'Impiego, fatti salvi gli obblighi previsti dalla legge in materia di riserva, secondo i principi dettati dall'art. 4, comma 3, del D. L. n. 101/2013, e previo esperimento delle procedure di mobilità ai sensi degli artt. 30 comma 2 bis e 34 bis del D. Lgs. n. 165/2001;
  - C) eventuali assunzioni per esigenze straordinarie e temporanee degli uffici, nei limiti dei vigenti vincoli in materia di assunzioni a tempo determinato e di lavoro flessibile, nonché di contenimento della spesa di personale;
  - D) eventuali sostituzioni di personale che cessa dal servizio tramite le procedure di mobilità volontaria, di cui all'art. 30, comma 1, del D. Lgs. 165/2001, mediante il medesimo istituto della mobilità volontaria;
- 3) di confermare, a seguito di quanto indicato al precedente punto 1), l'allegata dotazione organica, intesa come numero dei dipendenti in servizio, tenuto conto delle assunzioni programmate negli anni 2017 e 2018 (ALLEGATO A), che forma parte integrante e sostanziale del presente atto;
- 4) di dare atto che con la presente programmazione si rispettano gli attuali vincoli di finanza pubblica in materia di "pareggio di bilancio", come introdotti dalla Legge di Stabilità 2016, nonché i limiti imposti dall'art. 1, comma 557 e seguenti, della L. 296/2006 e s.m.i. in tema di contenimento della spesa di personale;
- 5) di dare atto che il Comune di Rovato risulta in regola con la percentuale di riservatari di cui alla Legge 68/1999;
- 6) di trasmettere copia del presente atto alla R.S.U. ed al C.U.G.;
- 7) di precisare che con successivo atto della Giunta Comunale verrà definita la somma da stanziare, nell'ambito delle risorse aggiuntive al fondo per le risorse decentrate per l'anno 2018 per le finalità di cui all'art. 15, comma 5, del CCNL 1/4/1999 e per gli effetti non correlati ad aumenti della dotazione organica, tenuto conto delle capacità di bilancio, del rispetto dei vincoli di finanza pubblica in materia di pareggio di bilancio e di contenimento della spesa di personale, nonché del vincolo sul trattamento economico accessorio complessivo del personale introdotto dall'art. 23, comma 2, del D. Lgs. n. 75/2017;
- 8) di dichiarare il presente atto immediatamente eseguibile, previa unanime, separata e favorevole votazione palese, ai sensi dell'art. 134, comma 4°, del D.lgs. 18/08/2000, n° 267;
- 9) di comunicare la presente deliberazione, contestualmente all'affissione all'albo, ai Signori Capigruppo consiliari, ai sensi dell'art. 125 del D.lgs. 18.08.2000, n° 267.



## **PROGRAMMA INCARICHI DI COLLABORAZIONE AUTONOMA**

Il limite massimo dei conferimenti di incarichi di collaborazione autonoma (art. 3 comma 55 della L. 244/07) sarà stabilito nel bilancio 2018 in **€ 300.000,00** pari a circa il 10% delle spese di personale.

Vengono di seguito indicati gli incarichi che si prevedono nel bilancio 2018:

### **Area servizi territorio**

- 1) Incarichi per elaborazione varianti al piano regolatore comunale.
- 2) Incarichi per predisposizione progetti e pratiche per l'ottenimento di finanziamenti e contributi.
- 3) Incarico per predisposizione piano regolatore cimiteriale.

### **Area servizi produttivi**

- 1) Collaborazione autonoma per formazione del personale sulle novità legislative e le casistiche complesse in campo commerciale e attività produttive.
- 2) Collaborazione autonoma nella predisposizione di progetti e pratiche per l'ottenimento di finanziamenti pubblici per lo sviluppo del sistema turistico e commerciale.
- 3) Incarichi per attività di spettacolo e artistiche, per eventi di promozione del turismo e del commercio.

### **Area Finanziaria**

- 1) Incarichi di collaborazione autonoma per la predisposizione, elaborazione ed invio dei modelli di dichiarazione Iva annuale e attività di consulenza ed elaborazione pareri su problematiche Iva della Farmacia Comunale.
- 3) Collaborazione autonoma e supporto legale all'ufficio tributi per la riscossione coattiva di tributi ed entrate del Comune. Attività di elaborazione dati urbanistici, catastali e tributari, la stima dei valori di aree edificabili, la creazione di report e di schemi di accertamento, il sostegno all'attività di back office e di front office relativa alla gestione dell'IMU, assistenza in giudizio presso le commissioni tributarie in caso di contenzioso, la verifica dei valori dei fabbricati D, controllo di evasione tributaria erariale e contributiva.

### **Area servizi alla persona**

- 1) Collaborazione autonoma di tecnologi alimentari per revisione e aggiornamento piani HACCP mense scolastiche e consulenza nelle relative pratiche di autorizzazione sanitaria, verifica dei centri di cottura delle ditte appaltatrici di servizi di mensa, supporto e partecipazione per la gara di affidamento del servizio di fornitura pasti.
- 2) Incarichi per attività spettacolistiche e artistiche per eventi culturali.
- 3) Supervisione nell'attività di digitalizzazione, regesto delle pergamene dell'archivio storico
- 4) Collaborazione autonoma nell'attività di sostegno psicologico alle famiglie affidatarie e azioni di sensibilizzazione sul territorio sul tema affido.

### **Area servizi generali, comunicazione e Farmacia**

- 1) Collaborazione e consulenza legale, stragiudiziale per la verifica di eventuali posizioni processuali per cause in itinere, ed esame di casi complessi.
- 2) collaborazione autonoma nell'attività di farmacista per l'effettuazione dei turni notturni della Farmacia Comunale stabiliti dall'ASL.
- 3) Collaborazione autonoma e supporto per progettazione e realizzazione servizi informatici o innovazioni tecnologiche.

**Bilancio di Previsione 2018/2020 - Spese per il personale**

Limite di spesa di cui all'art. 1, c. 557 e seguenti, L. n. 296/06					
COMPONENTI CONSIDERATE PER LA DETERMINAZIONE DEL TETTO DI SPESA:		Previsione 2018	Previsione 2019	Previsione 2020	
1	Totale Macroaggregato 101 - Redditi da lavoro dipendente	+	3.138.296,22	3.137.537,00	3.118.537,00
di cui:	Retribuzioni lorde (trattamento fisso e accessorio) corrisposte al personale con contratto di lavoro a tempo indeterminato e determinato		2.399.632,22	2.399.971,00	2.386.371,00
	Oneri riflessi a carico del datore di lavoro per contributi obbligatori		720.986,00	719.888,00	714.488,00
	Oneri per il nucleo familiare, buoni pasto (se contabilizzati nel macroaggregato 101) e spese per equo indennizzo		17.678,00	17.678,00	17.678,00
	Spese sostenute dall'Ente per il personale in convenzione (ai sensi degli artt. 13 e 14 del CCNL 22/01/2004) per la quota parte di costo effettivamente sostenuto				
	Spese per incarichi ex artt. 90 e 110, commi 1 e 2 del TUEL				
	Spese per il personale con contratti di formazione e lavoro				
	Spese per personale utilizzato, senza estinzione del rapporto di pubblico impiego, in strutture e organismi variamente denominati partecipati o comunque facenti capo all'ente (compresi i consorzi, le comunità montane e le unioni di comuni)				
	Spese per collaborazioni coordinate e continuative, altre forme di lavoro flessibile (es. interinali, tirocini, ecc.), con convenzioni, LSU, buoni lavoro art. 70 D.Lgs. 276/2003 (se contabilizzate nel macroaggregato 101)				
	Rimborsi pagati per personale comandato da altre amministrazioni (se contabilizzati nel macroaggregato 101)				
	Spese derivanti dai rinnovi contrattuali in corso		39.568,00	39.568,00	39.568,00
	Altre spese contabilizzate nel macroaggregato 101 (ad es. rimborsi per missioni, spese di formazione, ecc.)				
2	Spese per collaborazioni coordinate e continuative, altre forme di lavoro flessibile (es. interinali, tirocini, ecc.), con convenzioni, LSU, buoni lavoro art. 70 D.Lgs. 276/2003 (se contabilizzate in un macroaggregato diverso dall'101, come ad es. nel macroaggregato 103)	+	8.000,00	8.000,00	8.000,00
3	Rimborsi pagati per personale comandato da altre amministrazioni (se contabilizzati in un macroaggregato diverso dall'101, come ad es. nel macroaggregato 104) (cap. 11210/8, con macro 109)	+	47.800,00	47.800,00	47.800,00
4	Altre spese contabilizzate in interventi diversi in macroaggregati diversi dall'101 (ad es. rimborsi per missioni, spese di formazione, buoni pasto, ecc.) (cap. 11235/1-2-7)	+	6.000,00	6.000,00	6.000,00
5	Irap macroaggregato 102 (11870/1-11110/7-11210/21)	+	191.628,00	188.728,00	187.628,00
<b>TOTALE PARZIALE (COMPONENTI SPESA PERSONALE CONTABILIZZATE NELLE SPESE CORRENTI)</b>			<b>3.391.724,22</b>	<b>3.388.065,00</b>	<b>3.367.965,00</b>
6	Altre spese non contabilizzate nelle spese correnti (ad es. spese elettorali rimborsate dallo Stato o da altri Enti pubblici, spese per censimento ISTAT, se contabilizzate a "partite di giro", ecc.)	+			
<b>TOTALE SPESA DI PERSONALE</b>			<b>3.391.724,22</b>	<b>3.388.065,00</b>	<b>3.367.965,00</b>
<b>COMPONENTI ESCLUSE:</b>			<b>Previsione 2018</b>	<b>Previsione 2019</b>	<b>Previsione 2020</b>
7	Spese derivanti dai rinnovi contrattuali progressivi (compresi aumenti delle risorse stabili del fondo per la contrattazione decentrata) (cni dipendenti, dirigenti, segretario)	-	42.196,00	42.196,00	42.196,00
8	Costo personale comandato ad altre amministrazioni (e da queste rimborsato) - (Segreteria convenzionata 25110/2)	-	60.000,00	60.000,00	60.000,00
9	Spese per assunzione di lavoratori categorie protette (per la quota d'obbligo)	-	133.469,00	133.469,00	133.469,00
10	Spese per formazione del personale	-	5.000,00	5.000,00	5.000,00
11	Rimborsi per missioni	-	1.000,00	1.000,00	1.000,00
12	Spese personale il cui costo sia a carico di finanziamenti comunitari o privati	-			
13	Spese per straordinari ed altri oneri di personale rimborsati dallo Stato (dalla Regione o dalla Provincia) per attività elettorale	-	72.000,00	34.100,00	0,00
14	Spese di personale per l'esecuzione delle operazioni censuarie degli enti individuati nel Piano generale di censimento nei limiti delle risorse trasferite dall'ISTAT (D.L. 78/2010, art. 50, commi 2 e 7)	-			
15	Spese per personale trasferito dalle Regioni o dallo Stato per l'esercizio di funzioni delegate	-			
16	Spese per assunzioni stagionali a progetto finalizzate al miglioramento della circolazione stradale e finanziate con i proventi delle violazioni al codice della strada (Circolare Ministero dell'Interno n. FL 05/2007 dell'8 marzo 2007)	-			
17	Spese per assunzioni in deroga ai sensi dell'art. 3, comma 120, della Legge n. 244/2007 (effettuate prima del 31/05/2010)	-			
18	Spese per incentivi al personale per progettazioni opere pubbliche, ICI, condoni, avvocatura - (Incentivi tributi 11410/3)	-	1.000,00	1.000,00	1.000,00
19	Dritti di rogito spettanti al Segretario Comunale	-			
20	Oneri riflessi relativi alle spese di cui ai punti precedenti	-			
21	Irap relativo alle spese di cui ai punti precedenti (non 8 perché versato direttamente dall'ente cui il personale è stato comandato e 9 perché le spese per le categorie protette non sono soggette a IRAP)	-			
22	Oneri a carico del datore di lavoro per adesione al Fondo Perseo da parte dei dipendenti (delibera Corte dei conti Piemonte n. 380/2013) (cap. 11210/15)	-	1.650,00	1.650,00	1.650,00
23	Per gli Enti con popolazione compresa tra 1001 e 5000 abitanti: spese di personale stagionale assunto con contratto a tempo determinato, necessarie a garantire l'esercizio delle funzioni di polizia locale in ragione di motivate caratteristiche socio-economiche e territoriali connesse a significative presenze di turisti (art. 11, comma 4-quater, D.L. n. 90/2014)	-			
24	Spese per il personale delle Province e Città Metropolitane ricollocato ai sensi dell'art. 1, comma 424, della legge n. 190 del 23/12/2014 e dell'art. 5 del D.L. n. 78/2015, convertito, con modificazioni, nella L. n. 125/2015	-			
<b>TOTALE COMPONENTI ESCLUSE</b>			<b>316.315,00</b>	<b>278.415,00</b>	<b>244.315,00</b>
<b>COMPONENTI ASSOGGETTATE AL LIMITE DI SPESA</b>			<b>3.075.409,22</b>	<b>3.109.650,00</b>	<b>3.123.650,00</b>
<b>MEDIA DEL TRIENNIO 2011-2012-2013 (VALORE ASSOLUTO)</b>			<b>3.149.589,57</b>	<b>3.149.589,57</b>	<b>3.149.589,57</b>
L'ente rispetta il vincolo relativo al contenuto della spesa di personale (in termini assoluti)			<b>SI</b>	<b>SI</b>	<b>SI</b>
Margine di spesa ancora sostenibile nel 2018			<b>74.179,35</b>	<b>39.938,57</b>	<b>25.938,57</b>

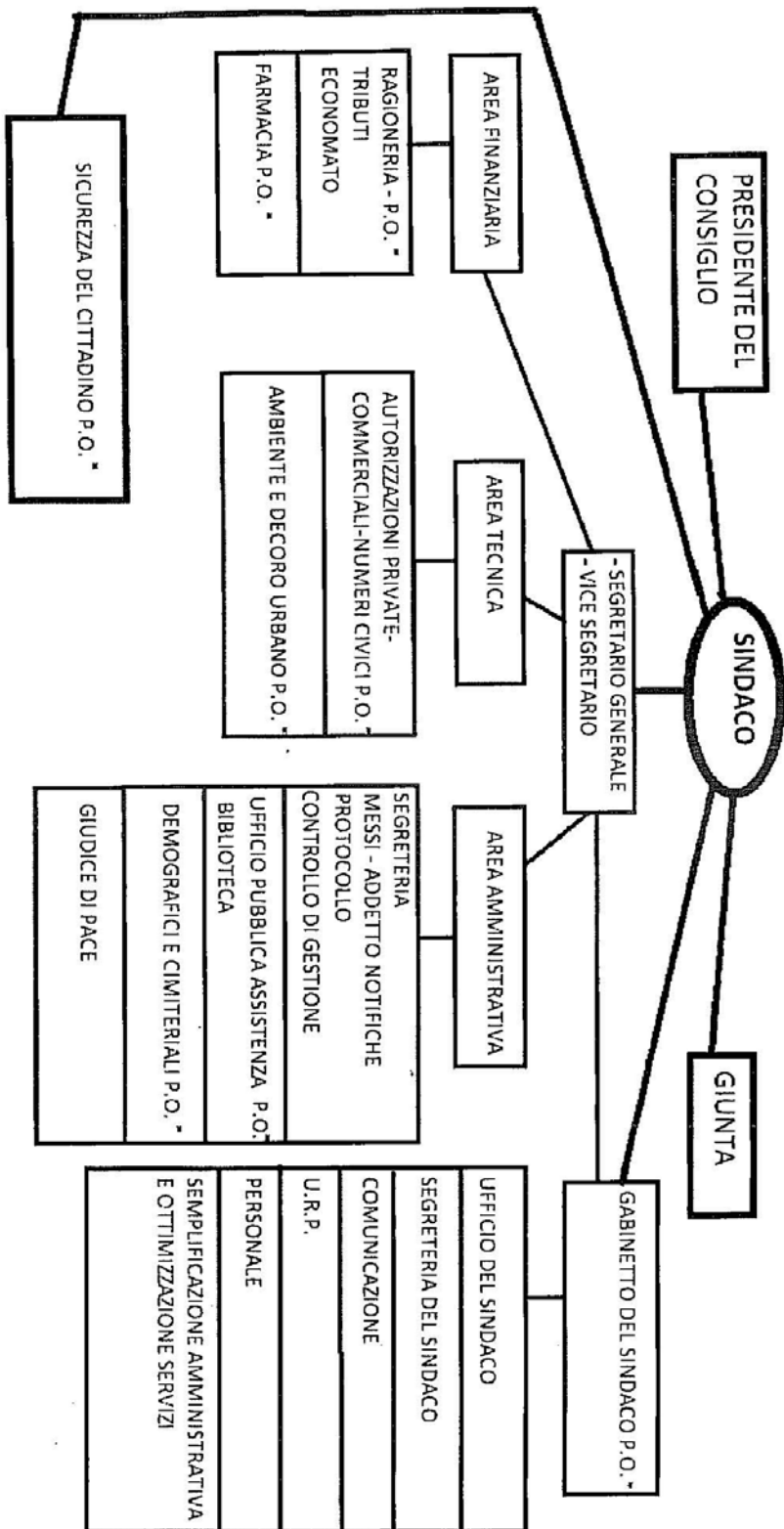

\* POSIZIONE ORGANIZZATIVA

Il Sindaco  
Tiziano Alpersi

Autografo della carica  
G.C. n. 112 del 29.03.2015

Il VICE SEGRETARIO  
(Dott. GIACOMO PIVA)

## **11 - PIANO DELLE ALIENAZIONI E DELLE VALORIZZAZIONI PATRIMONIALI**

Il Piano individua gli immobili di proprietà dell'Ente non strumentali all'esercizio delle proprie funzioni istituzionali e quelli suscettibili di valorizzazione ovvero di dismissione.

L'iscrizione degli immobili nel Piano determina la configurazione dello stesso bene immobile quale "bene disponibile" nella prospettiva della sua successiva alienazione e/o valorizzazione, nonché la configurazione dello stesso bene quale "alienabile" anche ai sensi dell'art. 42, comma 2, lett. 1 del D. Lgs. 267/2000.

Viene di seguito illustrato il piano delle alienazioni in essere per il periodo 2018-2020.

Regione Lombardia

Provincia di Brescia



## COMUNE DI ROVATO

### Schema del Piano delle Alienazioni e Valorizzazioni 2018-2020

Rovato, novembre 2017

#### Premessa legale

Il Piano delle alienazioni e delle valorizzazioni (di seguito PAV) è stato introdotto dall'articolo 58 del decreto-legge 25 giugno 2008, n. 112 del 2008, convertito, con modificazioni, dalla legge 6 agosto 2008, n. 133 (nel seguito semplicemente legge n. 133 del 2008).

#### Premessa metodologica

Il PAV è redatto partendo dalla ricognizione del patrimonio immobiliare mediante operazioni di individuazione, catalogazione e codifica dei singoli beni facenti parte del patrimonio dell'Ente, che siano suscettibili di valorizzazione poiché non funzionali o non più funzionali alle attività istituzionali.

La finalità del PAV è la valorizzazione del patrimonio attribuendo specifici aspetti di criticità o di opportunità che tengano conto del valore incrementabile del bene, dei costi, degli eventuali vincoli o condizioni presenti (comodati d'uso, convenzioni d'uso, contratti di locazione e loro scadenze, vincoli notarili od urbanistici sugli stessi qualora esistenti, problemi di agibilità, sicurezza, necessità di interventi di manutenzione o ristrutturazione pesante, ecc.), infine sono state definite le modalità per addvenire alla valorizzazione, ovvero le relative modalità di cessione dei beni.

#### Situazione di mercato

La recente crisi economica di interesse globale ha manifestato ripercussioni sul mercato immobiliare creando una contrazione del settore facendo di fatto scendere il valore delle aree fabbricabili. Pertanto la presente formulazione del Piano delle alienazioni tiene conto di tale dato non specificando il valore puntuale di tutte le alienazioni ma rimandando a singole perizie di stima che verranno effettuate al momento dell'alienazione delle aree.

### **Alienazione diritti di proprietà relativi ad immobili realizzati in diritto di superficie all'interno di P.E.E.P e P.I.P.**

È stato pubblicato il bando per la trasformazione in diritto di proprietà degli immobili realizzati sul territorio in diritto di superficie, il tutto attraverso società di servizi.

Si è proceduto al censimento e la conseguente contrattazione con i privati titolari dei diritti di superficie eventualmente interessati.

In seguito sono specificati nel dettaglio tutti gli immobili che, a diverso titolo, potranno essere soggetti a trasformazione del diritto di superficie in diritto di proprietà:

#### **Trasformazione aree site in lotti non convenzionati**

N.	FOG.	MAPP.	INDIRIZZO	CIVICO	ALLOGGI
F1	12	368-61			
E3	12	351-(354)	VIA S. GIOVANNI BOSCO	5-7-9	20
D3	12	450	VIA GALDINA		8
B1	12	409	VIA SARDEGNA	5-7-9	8
	9	183,213,365,(198)	VIA LUIGI PIRANDELLO VIA GIUSEPPE PARINI	32-38	12
	9	194,345,354,210,362	VIA GIUSEPPE PARINI		11
	9	190,(367,370,372)	VIA GIOSUE' CARDUCCI	12-26	4
B2	12	412	VIA SARDEGNA	5-7-9	8
A2	12	413-(416)	VIA SARDEGNA		7
B3+B4	12	405-(406-408-411)	VIA SANTA CHIARA - VIA S. GIOVANNI BOSCO		13
C1+C2	12	397-399-(402)			9
E1	12	338-339-343-347-349-356-359			
1	3	605	VIA PASTRENGO		28
2	3	606			28
3	3	680-(533-682-684-686-687-689-690-692-694-696-698-700)	VIA MONTE GUGLIELMO		24
4-5-6	3	653-654-655 -(570-571-520-524)	VIA ADAMELLO		10
7A	3	620	VIA ADAMELLO	35	1
7B	3	621	VIA ADAMELLO	45	1
8	3	622	VIA ADAMELLO	29	1
9	3	623			

10	3	624			
11	3	612			
12	3	613-614	VIA ASIAGO	8	4
13 A	3	616			1
13 B	3	615			1
14	3	617			
	9	196, 211, (185,208,356,360)	VIA PIRANDELLO - VIA PARINI		11
	9	195	VIA SAN FERMO		6
	9	187,188,201,347,350			3
	9	192,(368,373)	VIA GIOSUE' CARDUCCI		3
15	3	566		7	
16	3	563		24	

**Trasformazione aree site in lotti Riconvenzionati**

N.	FOG.	MAPP.	INDIRIZZO	CIVICO	ALLOGGI
E2	12	342-(345-352-355-362)	VIA MAZZINI	16-20	8
				20	
				20	
				20	
				20	
				19	
				18	
				17	
				16	
D1	12	395-396-398	VIA SARDEGNA	52	8
		sub 2, 17 e 18			
		sub. 3 e 16			
		sub. 4 e 14			
		sub. 6 e 15			



		sub. 7 e 11			
		sub. 8 e 12			
		sub. 19 e 13			
		sub. 21 e 10			
	9	183,213,365,(198)	VIA LUIGI PIRANDELLO VIA GIUSEPPE PARINI	32-38	12
	9	183	VIA LUGI PIRANDELLO		8
		sub. 6-14			
		sub. 5-13			
		sub. 4-12			
		sub. 3-11			
		sub. 2-10			
		sub. 8-16			
		sub. 7-15			
	9	202,(12,348,353,364)	VIA MEZZANA	25-27	4
		sub. 1 e 8		25	
		sub. 2 e 5		27	
		sub. 3 e 7		25	
		sub. 4 e 6		25	

**Trasformazione aree site in piani per insediamenti produttivi**

N.	FOG.	MAPP.	INDIRIZZO	CIVICO
			VIA PAOLO BORSELLINO	
7B	14	262-263	VIA PAOLO BORSELLINO	17
1	14	254-255	VIA PAOLO BORSELLINO	
2A	14	252-253	VIA PAOLO BORSELLINO	16-18
3	14	268-269	VIA PAOLO BORSELLINO	
4	14	266 - 267	VIA PAOLO BORSELLINO	
	14	280	VIA PAOLO BORSELLINO	
	14	222	VIA PAOLO BORSELLINO	
	14	282	VIA PAOLO BORSELLINO	
5A	14	276 -277	VIA PAOLO BORSELLINO	1

5C	14	274-275	VIA PAOLO BORSELLINO	
5B	14	278-279	VIA PAOLO BORSELLINO	
6	14	264-265	VIA PAOLO BORSELLINO	
7A	14	260-261	VIA PAOLO BORSELLINO	21-23
8	14	259- 66	VIA PAOLO BORSELLINO	
2B	14	250	VIA PAOLO BORSELLINO	

*Nel PIP sopracitato "Via Borsellino" il 50% dell'area è stato venduto in diritto di Proprietà e precisamente il sedime su cui insiste il capannone produttivo ed il 50% in diritto di superficie corrispondente all'area libera. Si intende alienare il diritto di superficie sull'area libera e l'eliminazione dei vincoli su tutta l'area.*

*Il calcolo del corrispettivo sarà pertanto pari a: Valore di mercato del diritto di proprietà abbattuto del 25% sottratto il valore di mercato delle aree cedute in diritto di superficie abbattuto del 40% (comma 48 art. 31 Legge 448/98).*

#### **Valorizzazione e razionalizzazione patrimonio di edilizia residenziale Pubblica**

L'art. 13 della L. 133/2008 colloca tra le modalità di valorizzazione del patrimonio abitativo pubblico il riconoscimento del diritto di opzione all'acquisto, purché i soggetti interessati non siano proprietari di un'altra abitazione, in favore dell'assegnatario non moroso nel pagamento del canone di locazione o degli oneri accessori, unitamente al proprio coniuge, qualora risulti in comunione dei beni, ovvero in caso di rinuncia da parte dell'assegnatario, in favore del coniuge in regime di separazione dei beni, o gradatamente, del convivente "more uxorio", purché la convivenza duri da almeno 5 anni, dei figli conviventi e non conviventi. Tale semplificazione sarà contenuta in successivi accordi da parte del governo con Regioni ed enti Locali.

In attesa di tale definizione il Comune di Rovato ha predisposto un piano globale per la valorizzazione e la razionalizzazione del patrimonio di edilizia residenziale pubblica approvato con delibera di giunta comunale N°91 del 24/05/2010 e successivamente approvato dalla giunta regionale Lombarda con deliberazione N° IX/588 seduta del 06/10/2010, composto dai seguenti casi:

#### **Piano di valorizzazione alloggi liberi da inquilini**

Il Titolo IV° della L.R. n. 27/2009 l'articolo 47 stabilisce che è consentita la vendita degli alloggi ERP, e relative pertinenze, liberi da inquilini, di proprietà dei comuni, per esigenze di razionalizzazione ed economicità della gestione del patrimonio, in presenza delle ipotesi di alloggi collocati in edifici in condominio oppure relativamente ad alloggi collocati in aree di pregio la cui vendita risulta economicamente vantaggiosa ai fini dello sviluppo e dell'incremento del patrimonio di edilizia residenziale pubblica.

#### **Piano di valorizzazione alloggi occupati da inquilini**

Il Titolo IV° della L.R. n. 27/2009 l'articolo 46, stabilisce che gli enti proprietari possono procedere alla vendita di unità abitative occupate, esclusivamente per esigenze di razionalizzazione ed economicità nella gestione del patrimonio, nella misura massima del 20% delle unità abitative esistenti, comprendendo nel computo le unità abitative da alienare ai sensi dell'articolo 47.

Disponendo il Comune di Rovato di un complesso di 80 alloggi di edilizia residenziale pubblica, ed intendendo alienare prioritariamente i 13 alloggi di cui 11 liberi e 2 occupati, si è quindi ritenuto più conforme ai principi di razionalizzazione e valorizzazione del patrimonio presentare un programma contenente tutti gli immobili che presentano alloggi siti in fabbricati aventi le caratteristiche di cui alla L.R. 27/2009 per la vendita, per giungere all'alienazione dell'intero fabbricato.

Nello schema seguente sono stati riportati gli alloggi inseriti nel programma di valorizzazione e razionalizzazione del patrimonio di edilizia residenziale pubblica:

**IMMOBILE DI VIA SAN GIUSEPPE N°47**

APPARTAMENTO		Dati catastali		PROPRIETÀ	SITUAZIONE ATTUALE
		appartamento			
1	Piano rialzato	Fg 30 map. 176 sub. 1		COMUNE DI ROVATO	LIBERO
2	Piano rialzato	Fg. 30 map. 176 sub. 2		COMUNE DI ROVATO	LIBERO
3	Primo piano	Fg 30 map. 176 sub. 3		COMUNE DI ROVATO	LIBERO
4	Primo piano	Fg 30 map. 176 sub. 4		COMUNE DI ROVATO	LIBERO

**IMMOBILE DI VIA ISONZO N°48**

APPARTAMENTO		Dati catastali		PROPRIETÀ	SITUAZIONE ATTUALE
		appartamento	autorimessa		
1	Piano terra	Fg. 6 map. 6230 sub 6	Fg. 6 map. 6229 sub 10	PRIVATO	
2	Piano terra	Fg. 6 map. 6230 sub 7	Fg. 6 map. 6229 sub 9	PRIVATO	
3	Primo piano	Fg. 6 map. 6230 sub 8	Fg. 6 map. 6229 sub 8	COMUNE DI ROVATO	LIBERO
4	Primo piano	Fg. 6 map. 6230 sub 9	Fg. 6 map. 6229 sub 7	PRIVATO	

## IMMOBILE DI VIA ISONZO N°50

APPARTAMENTO		Dati catastali		PROPRIETÀ	SITUAZIONE ATTUALE
		appartamento	autorimessa		
1	Piano terra	Fg. 6 map. 6232 sub 6	Fg. 6 map. 6231 sub 6	COMUNE DI ROVATO	LIBERO
2	Piano terra	Fg. 6 map. 6232 sub 7	Fg. 6 map. 6231 sub 7	PRIVATO	
3	Primo piano	Fg. 6 map. 6232 sub 8	Fg. 6 map. 6229 sub 6	COMUNE DI ROVATO	LIBERO
4	Primo piano	Fg. 6 map. 6232 sub 9	Fg. 6 map. 6231 sub 5	PRIVATO	

## IMMOBILE DI VIA PIAVE N°31

APPARTAMENTO		Dati catastali		PROPRIETÀ	SITUAZIONE ATTUALE
		appartamento	autorimessa		
1	Piano rialzato	Fg. 6 map. 6401 sub 1	Fg. 6 map. 6401 sub 9	COMUNE DI ROVATO	LIBERO
2	Piano rialzato	Fg. 6 map. 6401 sub 2		COMUNE DI ROVATO	OCCUPATO
3	Primo piano	Fg. 6 map. 6401 sub 4	Fg. 6 map. 6401 sub 10	COMUNE DI ROVATO	LIBERO
4	Primo piano	Fg. 6 map. 6401 sub 3	Fg. 6 map. 6401 sub 8	PRIVATO	

IMMOBILE DI VIA SPALENZA N°41					
APPARTAMENTO		Dati catastali		PROPRIETÀ	SITUAZIONE ATTUALE
		appartamento			
1	Piano rialzato	Fg. 8 map. 32 sub. 1		COMUNE DI ROVATO	OCCUPATO
2	Piano rialzato	Fg. 8 map. 32 sub. 2		COMUNE DI ROVATO	LIBERO
3	Primo piano	Fg. 8 map. 32 sub. 3		COMUNE DI ROVATO	LIBERO
4	Primo piano	Fg. 8 map. 32 sub. 4		PRIVATO	

Di seguito sono riportate le consistenze degli appartamenti in vendita e le valutazioni di mercato.

IMMOBILE DI VIA SAN GIUSEPPE N°47					
APPARTAMENTO		Valore di mercato €/mq	Superficie Commerciale mq	Detrazione per interventi di adeguamento	Valore appartamento
1	Piano rialzato	€ 1 000,00	46,40	- € 20 000,00	€ 26.400,00
2	Piano rialzato	€ 1 000,00	68,36	- € 25 000,00	€ 43.360,00
3	Primo piano	€ 1 000,00	46,40	- € 20 000,00	€ 26.400,00
4	Primo piano	€ 1 000,00	68,36	- € 25 000,00	€ 43.360,00
<b>Totale</b>					<b>€ 139.520,00</b>

IMMOBILE DI VIA ISONZO N°48					
APPARTAMENTO		Valore di mercato €/mq	Superficie Commerciale mq	Detrazione per interventi di adeguamento	Valore appartamento
1	Piano terra				
2	Piano terra				
3	Primo piano	€ 1 000,00	60,52	- € 22 000,00	€ 38.520,00
4	Primo piano				
<b>Totale</b>					<b>€ 38.520,00</b>

IMMOBILE DI VIA ISONZO N°50					
-----------------------------	--	--	--	--	--

APPARTAMENTO		Valore di mercato €/mq	Superficie Commerciale mq	Detrazione per interventi di adeguamento	Valore appartamento
1	Piano terra	€ 1 100,00	59,48	- € 25 000,00	€ 40.428,00
2	Piano terra				
3	Primo piano	€ 1 000,00	61,82	- € 22 000,00	€ 39.820,00
4	Primo piano				
<b>Totale</b>					<b>€ 80.248,00</b>

## IMMOBILE DI VIA PIAVE N°31

APPARTAMENTO		Valore di mercato €/mq	Superficie Commerciale mq	Detrazione per interventi di adeguamento	Valore appartamento
1	Piano rialzato	€ 1 000,00	80,54	- € 25 000,00	€ 55.540,00
2	Piano rialzato	€ 1 000,00	47,70	- € 20 000,00	€ 27.700,00
3	Primo piano	€ 1 000,00	55,60	- € 20 000,00	€ 35.600,60
4	Primo piano				
<b>Totale</b>					<b>€ 118.840,00</b>

## IMMOBILE DI VIA SPALENZA N°41

APPARTAMENTO		Valore di mercato €/mq	Superficie Commerciale mq	Detrazione per interventi di adeguamento	Valore appartamento
1	Piano rialzato	€ 900,00	81,18	- € 10 000,00	€ 63.062,00
2	Piano rialzato	€ 900,00	100,80	- € 25 000,00	€ 65.720,00
3	Primo piano	€ 900,00	78,86	- € 20 000,00	€ 50.974,00
4	Primo piano				
<b>Totale</b>					<b>€ 179.756,00</b>

I valori riportati sono stati ricavati in base alle valutazioni di mercato e alle quotazioni riportate nella banca dati delle quotazioni immobiliari dell'Agenzia del territorio. Tale dato è stato abbattuto a causa della presenza di numerosi immobili invenduti sul territorio e all'ampia presenza di esecuzioni giudiziarie a valori molto al di sotto del mercato immobiliare che spostano al ribasso i reali valori immobiliari. Al valore ricavato è applicata una detrazione relativa agli interventi necessari per adeguamenti strutturali e igienico-sanitari.

Per quanto attiene al Piano di Utilizzo dei proventi del Programma di Razionalizzazione e Valorizzazione del Patrimonio di Edilizia Residenziale Pubblica, si precisa che tali proventi come stabilito dal comma 2, dell'articolo 9, della L.R. 27/2009 sono destinati a:

1. valorizzazione del patrimonio di E.R.P.;
2. riqualificazione del patrimonio di E.R.P.;

con priorità per :

- interventi sugli impianti volti alla messa in sicurezza degli inquilini;
- interventi volti all'abbattimento delle Barriere Architettoniche;



## **ALIENAZIONE PATRIMONIO IMMOBILIARE A VARIO TITOLO**

### **Alienazione immobile sito in Via Pitossi n. 49.**

Il Comune di Rovato, con atto n. 43106, rep. N. 18879 del 1992 aveva concesso in usufrutto Bedussi Giovanni e Turra Giuditta un immobile sito in Via Pitossi n. 49 a Rovato, per uso residenziale. Essendo deceduti gli usufruttuari l'immobile, che non è più conforme alle normative vigenti in materia di impianti e dovrebbe essere totalmente ristrutturato, Verrà alienato mediante asta pubblica.

Si tratta del fabbricato identificato al N.C.T. al Fg. 29, particella n. 24, categoria catastale A/3, piani 2, Vani 6, che è stato già posto in vendita ad un prezzo a base d'asta di € 60.000,00. Tale asta è andata deserta.

### **Alienazione area Via del Fossato**

Trattasi di area acquisita al patrimonio comunale a seguito di decreto dirigenziale n. 29873 del 08.10.2008 a seguito di abuso edilizio. L'area contraddistinta ai mappali 33 e 34 del Foglio 33 ha una superficie di 7.520 mq. Attualmente sono ancora presenti i fabbricati abusivi che andranno demoliti e smaltiti in discarica controllata. L'alienazione andrà effettuata mantenendo la destinazione agricola.

#### Identificazione

Foglio n. 33

Mappale: 33, 34

Superficie mq 7.520

Ubicazione: Via del Fossato

Utilizzazione attuale: Area agricola

### **Alienazione area Via Campanella soggetta a valorizzazione con trasformazione della destinazione urbanistica da area a destinazione E1 "Aree agricole della pianura" a B1 "residenziale a bassa densità"**

#### Dati attuali

Foglio n. 18

Mappale: 213, 214

Superficie mq 810

Ubicazione: Via Campanella

Utilizzazione attuale: E1 agricola della pianura produttiva con la presenza di una abitazione

#### Dati valorizzazione

Foglio n. 18

Mappale: 213, 214

Superficie mq 810

Ubicazione: Via Campanella

Destinazione: B1 Residenziale a bassa densità

Si procederà con l'alienazione dell'area di via Campanella valorizzandola con il cambiamento della destinazione d'uso dall'attuale Agricola in zona "B1 residenziale" rendendola coerente con l'edificato esistente e con la presenza di abitazioni ed edifici produttivi. L'edificio presente all'interno del lotto risulta essere fatiscente e disabitato da decenni. Il valore verrà determinato con specifica perizia.

### **Permuta area Parrocchia S. Giovanni Bosco**

13

La permuta inserita nel presente Piano delle alienazioni si riferisce alla disponibilità dell'amministrazione comunale e della Parrocchia di S. Giovanni Bosco già evidenziata fin dal 1995 e mai perfezionata.

Allo stato attuale la Parrocchia si trova ad essere proprietaria di porzioni di strade utilizzata dalla collettività uso pubblico e al tempo stesso il Comune è proprietario di una porzione di area a standard che si pone a completamento dell'attività della parrocchia. La permuta permetterebbe di riallineare le proprietà e gli usi.

Area di proprietà Parrocchia

Foglio n. 12

Mappali: 470, 485, 482, 472, 480

Superficie mq 932

Ubicazione: Via Don Bosco, S. Francesco e Via Mazzini

Utilizzazione attuale: Strade

Area di proprietà del Comune

Foglio n. 12

Mappali: 468, 466, 478

Superficie mq 230

Ubicazione: Via Don Bosco, S. Francesco e Via Mazzini

Utilizzazione attuale: AC – sistema della cultura, sport e tempo libero

**Permuta area Cimitero Frazione S. Andrea**

Negli anni '80 è stato sottoscritto un contratto preliminare tra l'Amministrazione del Cimitero di S. Andrea di Rovato nella persona del Parroco pro-tempore della Parrocchia di S. Andrea ed il Sig. Taveri Angelo per la permuta di un'area da destinarsi all'ampliamento del cimitero in cambio della concessione di n. 5 loculi.

Considerato che l'ampliamento del cimitero è avvenuto su area privata senza regolarizzare il trasferimento di proprietà ed è quindi necessario provvedere al frazionamento e alla cessione gratuita al Comune di Rovato delle aree su cui è stato ampliato il cimitero da stralciarsi dai mappali 255, 143 e 257 del foglio 25 e di concedere a titolo di permuta i loculi del settore 5 fascia 51, 52, 53, 54, 55 già occupati dalla famiglia Taveri per un periodo di 99 anni.

**Concessione trentennale Macello comunale ed area annessa Via Spalenza**

Considerata la complessità gestionale del macello comunale e l'elevato costo per il mantenimento dei servizi di macellazione in capo al Comune di Rovato l'Amministrazione comunale intende concedere la gestione trentennale del Macello comunale e dell'area adiacente già inserita nei precedenti PAV in alienazione con riconversione.

L'affidamento avverrà attraverso bando pubblico ed il concessionario si dovrà obbligare a:

- gestire il macello comunale per l'intero periodo
- ristrutturare gli immobili esistenti
- assumersi la responsabilità gestionale della struttura
- attivare il maggior numero di servizi connessi all'attività di macellazione.

Gli immobili oggetto della cessione sono i seguenti:

Dati attuali

Foglio n. 8

Mappale: 101, 102, 103, 104, 105, 106, 107, 108, 112, 127

Superficie circa mq 3.175

Ubicazione: Via Spalenza

Utilizzazione attuale: IP servizi di interesse pubblico

Dati valorizzazione

Foglio n. 8

Mappale: 101, 102, 103, 104, 105, 106, 107, 108, 112, 127

Superficie circa mq 3.175

Utilizzazione fondiaria 819 mq slp

Ubicazione: Via Spalenza

Destinazione: D4 tessuti urbani complessi con obbligo di mantenimento dell'attività di macello e di recupero degli edifici vincolati esistenti.

All'Ufficio Tecnico comunale sarà demandato lo studio delle sistemazioni e la predisposizione del bando di gara.

**Alienazione area Via don Agostino Gilberti soggetta a valorizzazione con trasformazione della destinazione urbanistica da zona a destinazione SP "Aree per servizi in P.A. vigenti" a Zona a destinazione residenziale/artigianale di servizio/deposito.**

Dati attuali

Foglio n. 31

Mappale: 539, 543, 595, 550, 548, 555, 574

Superficie mq 8169

Ubicazione: Via Don Agostino Gilberti

Utilizzazione attuale: SP in piani attuativi approvati

Dati valorizzazione

Foglio n. 31

Mappale: 539, 543, 595, 550, 548, 555, 574

Superficie mq 8169

Ubicazione: Via Don Agostino Gilberti

Destinazione: residenziale/artigianale di servizio/deposito.

Considerata l'esuberanza e la frammentazione dell'area dedicata a Standard urbanistici all'interno del PE 20 si è pensato di destinare una porzione degli stessi a valorizzazione mantenendo un lotto di 2.580 mq destinato a verde pubblico.

L'intenzione dell'Amministrazione è dunque di valorizzare i rimanenti lotti previsti a standard con una funzione residenziale/artigianale di servizio/depositi come completamento della lottizzazione. Le nuove aree così valorizzate non avranno una propria capacità edificatoria ma l'edificazione sarà consentita solo per trasferimento di volumetria dai lotti attigui in modo da non incrementare il peso insediativo.

L'alienazione avverrà per mezzo di bando pubblico. Il valore verrà determinato con specifica perizia.

**Il Dirigente dell'Area Tecnica**

Arch. Giovanni De Simone

**Programma pluriennale alienazioni**

	ANNO 2018 VALORIZZAZIONI	ANNO 2019 VALORIZZAZIONI	ANNO 2020 VALORIZZAZIONI
IMMOBILI			
AREE GIA' PRESENTI NEL PIANO ALIENAZIONI 2016 IN CORSO DI PERFEZIONAMENTO INCASSO	X		
ABITAZIONI DI VIA SAN GIUSEPPE N. 47		X	
ABITAZIONI DI VIA ISONZO N. 48			X
ABITAZIONI DI VIA ISONZO N. 50			X
ABITAZIONI DI VIA PIAVE N. 31			X
ABITAZIONI DI VIA SPALENZA N. 41			X
ABITAZIONE DI VIA PITOSI N. 49			X
AREA VIA SPALENZA			X
AREA VIA DEL FOSSATO			X
AREA VIA CAMPANELLA			X
PERMUTA PARROCCHIA S GIOVANNI BOSCO	X		
PERMUTA AREA CIMITERO	X		
TRASFORMAZIONE DIRITTI DI SUPERFICIE IN PROPRIETA'	X		
<b>TOTALE</b>	<b>€ 165.000,00</b>	<b>€ 120.000,00</b>	<b>€ 1.200.000,00</b>

**Allegato "A" al Piano delle alienazioni e valorizzazioni****Immobili suscettibili a Valorizzazione Legge 133/2008 di conversione del D.L. 112/2008**

Per vari motivi indipendenti dalla volontà dell'Amministrazione comunale, alcune strade non rientrano tuttora nella disponibilità del Comune e, pertanto, si rende necessario procedere con l'acquisizione al demanio comunale tramite la procedura di cui alla Legge 133/2008 di conversione del D.L. 112/2008 che prevede che le amministrazioni possano procedere al riordino, gestione e valorizzazione del proprio patrimonio immobiliare con delibera del proprio organo di Governo, redigendo apposito elenco delle aree/immobili di interesse;

Si evidenzia che la Legge 23 dicembre 1998 n. 448 specifica all'art. 31 che:

"21. In sede di revisione catastale, è data facoltà agli enti locali, con proprio provvedimento, di disporre l'accorpamento al demanio stradale delle porzioni di terreno utilizzate ad uso pubblico, ininterrottamente da oltre venti anni, previa acquisizione del consenso da parte degli attuali proprietari.

22. La registrazione e la trascrizione del provvedimento di cui al comma 21 avvengono a titolo gratuito."

**Pertanto l'acquisizione, la trascrizione e la voltura delle singole particelle avverrà a titolo gratuito a favore del Comune di Rovato ex art. 31 della succitata Legge.**

**IMMOBILI DA ACQUISIRE AL PATRIMONIO COMUNALE**

Con nota n. 9949 di protocollo del 20.03.2014 i proprietari dei mappali sopraindicati facenti parte della via Milano hanno dato la disponibilità alla cessione gratuita delle aree individuate come di seguito:

**Via Milano**

FOGLIO	MAPPALE	CLASSE	SUPERFICIE			RENDITA	
			HA	ARE	CA	DOMINICALE	AGRARIA
19	302	01	0	0	90	€ 0,79	€ 0,98
19	304	01	0	0	35	-	-
19	306	01	0	1	44	€ 1,26	€ 1,56
19	308	01	0	0	88	€ 0,77	€ 0,95
19	309	00	0	0	61	-	-
19	311	01	0	0	85	€ 0,99	€ 0,92
19	313	00	0	0	65	€ 0,77	€ 0,70
19	314	00	0	0	95	-	-
20	427	01	0	0	41	€ 0,36	€ 0,44
20	429	01	0	0	32	€ 0,28	€ 0,35
20	431	01	0	0	33	€ 0,29	€ 0,36

17

20	433	01	0	3	20	€ 2,81	€ 3,47
----	-----	----	---	---	----	--------	--------

Con convenzione urbanistica n. 30863 rep. Notaio F. Durante del 22.09.1982 prevedeva l'obbligo di cessione gratuita all'Amministrazione comunale delle aree per la viabilità, obbligo mai concretizzato ma tuttora vigente:

**Via Frassine - Via Barbieri lottizzazione "M3"**

FOGLIO	MAPPALE	CLASSE	SUPERFICIE			RENDITA	
			HA	ARE	CA	DOMINICALE	AGRARIA
31	602	00	0	5	80	-	-
31	605	00	0	1	7	-	-
31	606	00	0	0	85	-	-
31	607	00	0	1	62	-	-
31	608	00	0	0	20	-	-
31	611	00	0	0	83	-	-
31	612	00	0	1	0	-	-
31	613	00	0	1	90	-	-
31	614	00	0	0	76	-	-
31	615	00	0	4	65	-	-
31	616	00	0	3	55	-	-
31	617	00	0	0	76	-	-
31	618	00	0	0	70	-	-
31	621	00	0	2	0	-	-
31	622	00	0	0	20	-	-
31	623	00	0	0	3	-	-
31	624	00	0	0	7	-	-
31	625	00	0	1	0	-	-
31	627	00	0	0	90	-	-
31	308	02	0	2	20	€ 1,76	€ 2,16
31	300	02	0	0	60	€ 0,48	€ 0,59
31	315	02	0	0	36	€ 0,29	€ 0,35
31	316	02	0	0	36	€ 0,29	€ 0,35
31	317	02	0	0	36	€ 0,29	€ 0,35
31	318	02	0	0	31	€ 0,25	€ 0,30
31	319	02	0	0	31	€ 0,25	€ 0,30
31	320	02	0	0	12	€ 0,10	€ 0,12
31	314	02	0	0	5	€ 0,04	€ 0,05
31	479	02	0	0	26	€ 0,21	€ 0,26
31	312	02	0	0	26	€ 0,21	€ 0,26

18

31	264	02	0	0	43	€ 0,47	€ 0,42
31	404	02	0	3	28	€ 2,63	€ 3,22
31	331	02	0	0	30	€ 0,33	€ 0,29
31	429	01	0	1	20	€ 1,05	€ 1,30
31	432	00	0	0	30	€ 0,22	€ 0,23
31	433	00	0	0	27	€ 0,20	€ 0,21
31	435	00	0	0	76	€ 0,57	€ 0,59
31	437	00	0	0	8	€ 0,06	€ 0,06
31	441	01	0	0	77	€ 0,68	€ 0,84
31	425	01	0	0	35	€ 0,31	€ 0,38
31	427	00	0	2	0	€ 1,50	€ 1,55
31	376	01	0	1	65	€ 1,45	€ 1,79
31	311	02	0	1	70	€ 1,36	€ 1,67
31	377	01	0	0	47	€ 0,41	€ 0,51

Acquisizione delle aree di Via Mameli – Via Risorgimento che i proprietari, sigg. Costa Rinaldo, Bertocchi Armando, Bertocchi Luigino e gli eredi di Bertocchi Giovanni e di Bertocchi Luigi con nota n. 13094 del 15.04.2014 i si sono resi disponibili alla cessione gratuita all'Amministrazione comunale e che sono individuate al:

FOGLIO	MAPPALE	CLASSE	SUPERFICIE			RENDITA	
			HA	ARE	CA	DOMINICALE	AGRARIA
3	232	00	0	1	80	€ 1,67	€ 1,53
3	236	01	0	22	20	€ 20,06	€ 18,34
3	239	01	0	2	90	€ 3,37	€ 3,15

Acquisizione gratuita area di rispetto stradale in Via Bertuzzi frazione Duomo individuata al foglio 28 mappale 306. Con nota del 29.10.2015 n. 36878 i Sig.ri Festa Angiolina, Buffoli Elisa, Buffoli Roberto e Buffoli Donato hanno manifestato la volontà di cedere gratuitamente all'Amministrazione comunale il reliquato stradale che di fatto fa parte della viabilità ordinaria. Tale area è identificata catastalmente al:

FOGLIO	MAPPALE	CLASSE	SUPERFICIE			RENDITA	
			HA	ARE	CA	DOMINICALE	AGRARIA
28	306	02	0	3	1	€ 2,41	€ 2,95

Acquisizione gratuita di aree consistenti in reliquati stradali in prossimità di via Cocchetti individuate al:

FOGLIO	MAPPALE	CLASSE	SUPERFICIE			RENDITA	
			HA	ARE	CA	DOMINICALE	AGRARIA
2	213	01	0	1	30	€ 1,51	€ 1,41
2	197	01	0	0	80	€ 0,72	€ 0,66

che con nota del 27.04.2017 i proprietari Cadei Vittorio CDAVTR50T24H598R, Cadei Gian Luigi CDAGLG58H24H598S, Cadei Daniela CDADNL54C49H589I e Cadei Anelio

*CDADLA45S25H598H hanno manifestato la volontà di cedere gratuitamente tali reliquati al Comune di Rovato.*

*Tutto ciò premesso:*

*Si ritiene di dover procedere secondo quanto stabilito dalla Legge 133/2008 per regolarizzare la titolarità di aree di fatto ad uso pubblico ma di cui il Comune è finora privo di titolo, integrando il Piano delle Alienazioni e Valorizzazioni Immobiliari anno 2018 con l'elenco dichiarativo di cui all'allegato "A", che forma parte integrante della presente deliberazione;*

*Si da atto che tale elenco verrà pubblicato, secondo le forme previste da questo Ente, all'albo pretorio on-line e che trascorsi 60 giorni dalla pubblicazione, in assenza di opposizioni, si provvederà a trascrivere presso i pubblici registri immobiliari la proprietà delle aree relative in favore del Comune di Rovato.*

**Il Dirigente dell'Area Tecnica**

*Arch. Giovanni De Simone*