



COMUNE DI ROVATO



**BILANCIO DI PREVISIONE**

**ANNO 2013**

# **BILANCIO DI PREVISIONE 2013/2015**

## **SOMMARIO**

### **RELAZIONE PREVISIONALE E PROGRAMMATICA 2013/2015**

#### **SEZIONE 1: Caratteristiche generali della popolazione, del territorio, dell'economia insediata e dei servizi dell'ente**

<b>1.1</b>	<b>Popolazione.....</b>	<b>p.</b>	<b>1</b>
<b>1.2</b>	<b>Territorio.....</b>	<b>p.</b>	<b>2</b>
<b>1.3</b>	<b>Servizi.....</b>	<b>P.</b>	<b>3</b>
<b>1.4</b>	<b>Economia.....</b>	<b>p.</b>	<b>10</b>

#### **SEZIONE 2: Analisi delle risorse**

<b>2.1</b>	<b>Fonti di finanziamento e analisi delle risorse.....</b>	<b>p.</b>	<b>11</b>
------------	--	-----------	-----------

#### **SEZIONE 3: Politiche e Programmi di intervento**

<b>1.</b>	<b>Politiche per la sicurezza urbana.....</b>	<b>p.</b>	<b>24</b>
<b>2.</b>	<b>Politiche per la famiglia e la persona.....</b>	<b>p.</b>	<b>28</b>
<b>3.</b>	<b>Politiche per l'istruzione.....</b>	<b>p.</b>	<b>50</b>
<b>4.</b>	<b>Politiche per la cultura, lo sport ed il protagonismo della cittadinanza.....</b>	<b>p.</b>	<b>71</b>
<b>5.</b>	<b>Politiche per l'economia del territorio.....</b>	<b>p.</b>	<b>81</b>
<b>6.</b>	<b>Politiche per lo sviluppo urbanistico sostenibile.....</b>	<b>p.</b>	<b>99</b>
<b>7.</b>	<b>Politiche per l'innovazione, la comunicazione, l'organizzazione degli uffici e la gestione delle risorse umane.....</b>	<b>p.</b>	<b>102</b>
<b>8.</b>	<b>Politiche di bilancio, la gestione della farmacia ed i rapporti con le società partecipate.....</b>	<b>p.</b>	<b>111</b>
<b>9.</b>	<b>Politiche per la valorizzazione del territorio, i beni patrimoniali,</b>		

le opere pubbliche e manutenzione del paese.....	p.	119
<b>10. Politiche per la manutenzione del patrimonio</b>		
di edilizia residenziale pubblica.....	p.	123

**SEZIONE 4: Stato attuazione dei programmi deliberati negli anni precedenti e considerazione sullo stato di attuazione**

<b>4.1 Elenco delle opere pubbliche finanziate negli precedenti e non realizzate (in tutto o in parte).....</b>	<b>p.</b>	<b>127</b>
<b>4.2 Considerazione sullo stato di attuazione dei programmi.</b>	<b>p.</b>	<b>127</b>

**SEZIONE 5: Rilevazione per il consolidamento dei conti pubblici**

<b>(Art. 170, comma 8, D.Lgs. 267/2000).....</b>	<b>p.</b>	<b>128</b>
--	-----------	------------

<b>SEZIONE 6: Considerazioni finali sulla coerenza dei programmi rispetto ai piani regionali di sviluppo, ai piani regionali di settore, agli atti programmatici della Regione.....</b>	<b>p.</b>	<b>132</b>
---	-----------	------------

**BILANCIO DI PREVISIONE 2013**

**ALLEGATI**

**BILANCIO PLURIENNALE 2013-2015**

**SCHEMA DI P.E.G. PLURIENNALE 2013-2015**

**PARERE RESPONSABILE SERVIZIO FINANZIARIO**

**PARERE DELL'ORGANO DI REVISIONE**

**COMUNE DI ROVATO**

**RELAZIONE PREVISIONALE  
E PROGRAMMATICA  
PER IL PERIODO  
2013/2015**

## **SEZIONE 1**

**CARATTERISTICHE GENERALI DELLA  
POPOLAZIONE, DEL TERRITORIO,  
DELL'ECONOMIA  
INSEDIATA E DEI SERVIZI DELL'ENTE.**

## 1.1 – POPOLAZIONE

<b>1.1.1</b> - Popolazione legale al censimento 2001	n°	14376
<b>1.1.2</b> - Popolazione residente alla fine del penultimo anno precedente (art. 156 D.Lgs 267/2000)	n°	18352
di cui: maschi	n°	9466
Femmine	n°	8886
nuclei familiari	n°	7438
comunità/convivenze	n°	9
<b>1.1.3</b> - Popolazione all' 01.01.2011	n°	18352
<b>1.1.4</b> - Nati nell'anno	n°	264
<b>1.1.5</b> - Deceduti nell'anno	n°	138
saldo naturale	n°	126
<b>1.1.6</b> - Immigrati nell'anno	n°	955
<b>1.1.7</b> - Emigrati nell'anno	n°	498
saldo migratorio	n°	457
<b>1.1.8</b> - Popolazione al 31/12/2011 (penultimo anno precedente)	n°	18935
di cui :		
<b>1.1.9</b> - In età prescolare (0/6 anni)	n°	1745
<b>1.1.10</b> - In età scuola obbligo (7/14 anni)	n°	1515
<b>1.1.11</b> - In forza lavoro 1° occupazione (15/29 anni)	n°	3170
<b>1.1.12</b> - In età adulta (30/65 anni)	n°	9893
<b>1.1.13</b> - In età senile (oltre 65 anni)	n°	2604
<b>1.1.14</b> - Tasso natalità ultimo quinquennio:	Anno	Tasso
	2011	1,44%
	2010	1,40 %
	2009	1,31 %
	2008	1,45 %
	2007	1,28 %
<b>1.1.15</b> - Tasso mortalità ultimo quinquennio:	Anno	Tasso
	2011	0,72%
	2010	0,82 %
	2009	0,65 %
	2008	0,73 %
	2007	0,75 %
<b>1.1.16</b> - Popolazione massima insediabile come da strumento urbanistico vigente		
abitanti	n°	20005
entro il	n°	2014
<b>1.1.17</b> – Livello di istruzione della popolazione residente:		
<b>1.1.18</b> – Condizione socio-economica delle famiglie:		

## 1.2- TERRITORIO

1.2.1 - Superficie in Km <sup>2</sup>		26,26	
1.2.2 - RISORSE IDRICHE:			
* Laghi	n°	0	* Fiumi e Torrenti
			n° 0
1.2.3 - STRADE			
* Statali	Km. 5	* Provinciali	Km 09
		* Comunali	Km 114
* Vicinali	Km. 0	* Autostrade	Km 5
1.2.4 - PIANI E STRUMENTI URBANISTICI VIGENTI			
		Se SI data ed estremi del provvedimento di approvazione  Delibera di Consiglio comunale n. 45 del 14/11/2011  Delibera di Consiglio comunale n. 11 del 15/03/2012	
* Piano regolatore adottato (PGT)	si	X	no
* Piano regolatore approvato (PGT)	Si	X	no
* Programma di fabbricazione	si	no	X
* Piano edilizia economica e popolare	si	no	X
PIANO INSEDIAMENTO PRODOTTIVI			
* Industriali	si	no	X
* Artigianali	si	no	X
* Commerciali	si	no	X
* Altri strumenti (specificare)			
Esistenza della coerenza delle previsioni annuali e pluriennali con gli strumenti urbanistici vigenti (art.12, comma 7, D. L.vo 77/95)			
	si	X	no
Se SI indicare l'area della superficie fondiaria (in mq.)			
	AREA INTERESSATA		AREA DISPONIBILE
P.E.E.P.			
P.I.P.			

## 1.3 - SERVIZI

### 1.3.1 - PERSONALE

1.3.1.1					
Q.F.	PREVISTI IN PIANTA ORGANICA N°.	IN SERVIZIO NUMERO	Q.F.	PREVISTI IN PIANTA ORGANICA N°.	IN SERVIZIO NUMERO
A	0	13	D1	29	20
B1	26		D3	12	7
B3	21		Dirigen	5	2
C	56	32			

#### 1.3.1.2 – Totale personale al 31-12-2012

di ruolo            n° 82                      di cui n° 20 part-time  
fuori ruolo       n° 0

1.3.1.3 – AREA TECNICA				1.3.1.4 – AREA ECONOMICO-FINANZIARIA			
Q.F.	QUALIFICA PROF.LE	N° PREV. P.O.	N° IN SERVIZIO	Q.F.	QUALIFICA PROF.LE	N° PREV. P.O.	N° IN SERVIZIO
D3	Funzionario	1		D3	Funzionario	1	1
D1	Istruttore direttivo	5	3	D1	Istruttore direttivo	3	0
C	Istruttore	9	5	C	Istruttore	5	4
B3	Collaboratore	4	1	B3	Collaboratore	1	
B1	Esecutore	14	3	B1	Esecutore		
A	Operatore	0		A	Operatore		
Dirig.	Dirigente	2	1	Dirig.	Dirigente	1	

1.3.1.5 – AREA DI VIGILANZA				1.3.1.6 – AREA DEMOGRAFICA/STATISTICA			
Q.F.	QUALIFICA PROF.LE	N° PREV. P.O.	N° IN SERVIZIO	Q.F.	QUALIFICA PROF.LE	N° PREV. P.O.	N° IN SERVIZIO
Dirig.	Dirigente	1		D3	Funzionario	1	
D3	Funzionario	1	1	D1	Istruttore direttivo	2	1
D1	Istruttore direttivo	6	4	C	Istruttore	8	4
C	Istruttore	15	9	B3	Collaboratore	1	
B3	Collaboratore	4	0	B1	Esecutore		
B1	Esecutore	3		A	Oparatore		

NB: per le aree non inserite non devono essere fornite notizie sui dati del personale,. In caso di attività promiscua deve essere scelta l'attività prevalente.



### 1.3.2 - STRUTTURE

TIPOLOGIA	ESERCIZIO IN CORSO		PROGRAMMAZIONE PLURIENNALE					
	Anno	2012	Anno	2013	Anno	2014	Anno	2015
1.3.2.1 -Asili nido	n°	Posti 46	n°	46	n°	51	n°	51
1.3.2.2 - Scuole materne	n°	6 Posti 617	n°	739		769	n°	766
1.3.2.3 -Scuole elementari	n°	2 Posti 919	n°	957		990	n°	1025
1.3.2.4 -Scuole medie	n°	2 Posti 524	n°	547		547	n°	550
1.3.2.5 -Strutture residenziali per anziani	n°	Posti 50	n°	50	n°	50	n°	50
1.3.2.6 -Farmacie Comunali	n°	1	n°	1	n°	1	n°	1
1.3.2.7 -Rete fognaria in Km.		113		125		130		130
- bianca		35		42		45		45
- nera		58		67		72		72
- mista		20		16		13		13
1.3.2.8 -Esistenza depuratore		Si		Si		Si		Si
1.3.2.9 -Rete acquedotto in Km.		114		120		123		123
1.3.2.10 -Attuazione servizio idrico integrato		Si		Si		Si		Si
1.3.2.11 -Aree verdi. parchi, giardini	n°	21	n°	22	n°	23	n°	24
	mq	125	mq.	130	mq.	135	mq.	140
1.3.2.12 -Punti luce illuminazione pubblica	n°	3579	n°	3589		3599	n°	3609
1.3.2.13 -Rete gas in Km.		98		98		98		98
1.3.2.14 -Raccolta rifiuti in quintali:		81.409		81.409		81.409		81.409
- civile								
- industriale								
- racc. diff.ta		Si		Si		Si		Si
1.3.2.15 -Esistenza discarica		Si		Si		Si		Si
1.3.2.16 -Mezzi operativi	n°	8	n°	8	n°	8	n°	8
1.3.2.17 -Veicoli	n°	10	n°	10	n°	10	n°	10
1.3.2.18 -Centro elaborazione dati		Si		Si		Si		Si
1.3.2.19 -Personal computer	n°	106	n°	106	n°	106	n°	106

### 1.3.3 – ORGANISMI GESTIONALI

	ESERCIZIO IN CORSO		PROGRAMMAZIONE PLURIENNALE					
	Anno	2013	Anno	2014	Anno	2015	Anno	2016
<b>1.3.3.1 - CONSORZI</b>	n°		n°		n°		n°	
<b>1.3.3.2 - AZIENDE</b>	n°		n°		n°		n°	
<b>1.3.3.3 - ISTITUZIONI</b>	n°		n°		n°		n°	
<b>1.3.3.4 – SOCIETA' DI CAPITALI</b>	n°	1	n°	1	n°	1	n°	1
<b>1.3.3.5 - CONCESSIONI</b>	n°	17	n°	17	n°	17	n°	17

1.3.3.1.1 – Denominazione Consorzio/i

1.3.3.1.2 – Comune/i associato/i (indicare il n.° tot. e nomi)

1.3.3.2.1 – Denominazione Azienda

1.3.3.2.2 – Ente/i Associato/i

1.3.3.3.1 – Denominazione Istituzione/i

1.3.3.3.2 – Ente/i Associato/i

1.3.3.4.1 – Denominazione S.p.A.

**COGEME SPA**

1.3.3.4.2 – Ente/i Associato/i

1.3.3.5.1 – Servizi gestiti in concessione

**VEDI ALLEGATA TABELLA**

1.3.3.5.2 – Soggetti che svolgono i servizi

**VEDI ALLEGATA TABELLA**

1.3.3.6.1 – Unione di Comuni (se costituita) n°

Comuni uniti (indicare i nomi per ciascuna unione)

1.3.3.7.1 – Altro (specificare)

CONCESSIONARIO		OGGETTO DELLA CONCESSIONE
1	SOCIETA' SPORTIVA DILETTANTISTICA GESTIONEI NUOTO SRL	CONCESSIONE DIRITTO DI SUPERFICIE AREA PER REALIZZAZIONE CENTRO SPORTIVO NATATORIO
2	ROVATO RUGBY SRL	CONCESSIONE UTILIZZO CAMPO DA RUGBY VIA I MAGGIO
3	AOB2 SRL	SERVIZIO DI COLLETTAMENTO DELLE ACQUE REFLUE URBANE
4	COGEME GESTIONI SRL	SERVIZIO GESTIONE INTEGRATA DEI RIFIUTI URBANI E SPAZZAMENTO STRADE COMUNALI
5	AOB2 SRL	SERVIZIO DEPURAZIONE DELLE ACQUE REFLUE URBANE
6	FEDERAZIONE PROVINCIALE COLDIRETTI DI BRESCIA	CONCESSIONE POSTEGGI MERCATO AGRICOLO KM ZERO DEL MERCOLEDI'
7	A.S.D. MONTORFANO ROVATO	CONCESSIONE UTILIZZO CAMPO SPORTIVO COMUNALE VIA FRANCIACORTA
8	ROVATO RUGBY SRL	CONCESSIONE UTILIZZO AREA DI VIA EUROPA
9	A.S.D. REAL FRANCIACORTA	CONCESSIONE UTILIZZO CAMPO DA CALCIO DI VIA CAMPOMAGGIORE
10	DIVERSI	CONCESSIONE LOCULI CIMITERO CENTRO
11	DIVERSI	CONCESSIONE LOCULI CIMITERO LODETTO
12	DIVERSI	CONCESSIONE LOCULI CIMIETRO S. ANDREA
13	DIVERSI	CONCESSIONE LOCULI CIMITERO DEL DUOMO
14	DIVERSI	CONCESSIONE DEI POSTEGGI NEL MERCATO MERCEOLOGICO DEL LUNEDI'
15	DIVERSI	CONCESSIONE DEI POSTEGGI LIBERI NEL MERCATO AGRICOLO
16	LINEA DISTRIBUZIONE SRL	DISTRIBUZIONE GAS
17	A.I.P.A. SPA	SERVIZIO ACCERTAMENTO E RISCOSSIONE VOLONTARIA E COATTIVA DELL'IMPOSTA COMUNALE PUBBLICITA' E DEI DIRITTI PUBBLICHE AFFISSIONI

### 1.3.4 – ACCORDI DI PROGRAMMA E ALTRI STRUMENTI DI PROGRAMMAZIONE NEGOZIATA

<b>1.3.4.1 – ACCORDO DI PROGRAMMA n. 1</b>	
Oggetto	Realizzazione e gestione delle opere di collettamento alla pubblica fognatura e depurazione del Comune di Rovato, dei reflui da parte del Comune di Erbusco.
Altri soggetti partecipanti	Provincia di Brescia – Comune di Rovato e Comune di Erbusco
Durata dell'accordo	
L'accordo è:	
- in corso di definizione	
- già operativo	
Se già operativo indicare la data di sottoscrizione	13/04/2000
<b>1.3.4.1 – ACCORDO DI PROGRAMMA n. 2</b>	
Oggetto	Accordo per la costituzione dell'Agenzia Territoriale per il Turismo "Lago d'Iseo- Franciacorta"
Altri soggetti partecipanti	Comune di Rovato – Comuni vari della Franciacorta – Associazioni varie del territorio
Impegni di mezzi finanziari	Circa € 8.000,00 annui
Durata dell'accordo Non è prevista; è richiesto il pagamento di una quota di adesione annuale.	
L'accordo è:	
- in corso di definizione	
- già operativo	
Se già operativo indicare la data di sottoscrizione	09/10//2003
<b>1.3.4.1 – ACCORDO DI PROGRAMMA n. 3</b>	
Oggetto	Gestione congiunta servizio idrico integrato area "Sebino – Pianura occidentale" e costituzione società "Acque Ovest Bresciano"
Altri soggetti partecipanti	Comuni appartenenti all'ATO di Brescia – Provincia di Brescia – Cogeme Spa – Tutela Ambientale del Sebino Spa
Impegni di mezzi finanziari	
Durata dell'accordo	Scadenza 31/12/2050
L'accordo è:	
- in corso di definizione	
- già operativo	
Se già operativo indicare la data di sottoscrizione	23/06/2003
<b>1.3.4.1 – ACCORDO DI PROGRAMMA n. 4</b>	
Oggetto	Realizzazione impianto di depurazione e collettamento acque reflue in Comune di Rovato con delega al Comune di Rovato per firma ADP con ATO
Altri soggetti partecipanti	Comune di Rovato - Cazzago S/M- Paterno F.C. – Passirano – Provaglio d'Iseo – Coccaglio – Cologne - Erbusco
Impegni di mezzi finanziari	
Durata dell'accordo	
L'accordo è:	
- in corso di definizione	
- già operativo	
Se già operativo indicare la data di sottoscrizione	29/07/2005 modificato in data 03/05/2006

<b>1.3.4.1 – ACCORDO DI PROGRAMMA n. 5</b>	
Oggetto	Attuazione degli interventi dell'Accordo di Programma Quadro "Tutela delle acque e gestione integrata delle risorse idriche collettamento e depurazione Bassa Franciacorta (stralcio)"
Altri soggetti partecipanti	Comune di Rovato – Autorità d'ambito Provincia di Brescia (ATO)
Impegni di mezzi finanziari	
Durata dell'accordo	Fino alla completa attuazione dell'opera
L'accordo è:	
- in corso di definizione	
- già operativo	
Se già operativo indicare la data di sottoscrizione	25/05/2006
<b>1.3.4.1 – ACCORDO DI PROGRAMMA n. 6</b>	
Oggetto	Gestione servizio idrico integrato nell'area omogenea ovest e costituzione società A.O.B. Due - Acque Ovest Bresciano Due Srl
Altri soggetti partecipanti	Comuni appartenenti all'ATO "Ovest Bresciano della Provincia di Brescia – Cogeme Spa – Società Castelvovati Azienda Servizi Territoriali Srl
Impegni di mezzi finanziari	
Durata dell'accordo	31/12/2037
L'accordo è:	
- in corso di definizione	
- già operativo	
Se già operativo indicare la data di sottoscrizione	31/07/2007
<b>1.3.4.1 – ACCORDO DI PROGRAMMA n. 7</b>	
Oggetto	Servizio di raccolta rifiuti per utenze in territorio di Rovato con accesso stradale nel territorio di Coccaglio
Altri soggetti partecipanti	
Impegni di mezzi finanziari	
Durata dell'accordo	31/12/2010 – L'accordo prosegue oltre la scadenza:
1) in presenza del servizio "porta a porta" in entrambe i Comuni;	
2) finchè permangono le utenze di Rovato con accesso da Coccaglio	
L'accordo è:	
- in corso di definizione	
- già operativo	
Se già operativo indicare la data di sottoscrizione	31/07/2009 (G.C. 111)
<b>1.3.4.1 – ACCORDO DI PROGRAMMA n. 8</b>	
Oggetto	Realizzazione variante SP BS 11 nel tratto "Chiari-Travagliato" interrotto per la realizzazione plurimodale Autostrada "BRE-BE-MI" e dalla tratta ferroviaria Treviglio-Brescia
Altri soggetti partecipanti	Provincia di Brescia, Comuni di Berlingo, Castrezzato, Chiari, Rovato, Travagliato, Trezano
Impegni di mezzi finanziari	
Durata dell'accordo	31/12/2010 – L'accordo prosegue oltre la scadenza:
3) in presenza del servizio "porta a porta" in entrambe i Comuni;	
4) finchè permangono le utenze di Rovato con accesso da Coccaglio	
L'accordo è:	
- in corso di definizione	
- già operativo	
Se già operativo indicare la data di sottoscrizione	19/04/2010 (C.C. 33))

---

1.3.4.2 – PATTO TERRITORIALE

Oggetto **INATTIVO**

Altri soggetti partecipanti

Impegni di mezzi finanziari

Durata del Patto territoriale

Il Patto territoriale è :

- in corso di definizione
- già operativo

Se già operativo indicare la data di sottoscrizione

1.3.4.3 – ALTRI STRUMENTI DI PROGRAMMAZIONE NEGOZIATA

Oggetto **INATTIVO**

Altri soggetti partecipanti

Impegni di mezzi finanziari

Durata

Indicare la data di sottoscrizione

### 1.3.5 – FUNZIONI ESERCITATE SU DELEGA

#### 1.3.5.1 – Funzioni e servizi delegati dallo Stato

- Riferimenti normativi: L. 392/1941 e successive modifiche – DPR 187/1998
- Funzioni o servizi: Spese per il mantenimento e funzionamento degli uffici giudiziari
- Trasferimenti di mezzi finanziari L'importo del contributo statale per il triennio 2013/2015 è stimato in € 75.000,00
- Unità di personale trasferito

#### 1.3.5.2 – Funzioni e servizi delegati dalla Regione

- Riferimenti normativi
- Funzioni o servizi
- Trasferimenti di mezzi finanziari
- Unità di personale trasferito

#### 1.3.5.3 – Valutazioni in ordine alla congruità tra funzioni delegate e risorse attribuite:

Il contributo annuale erogato dallo Stato è determinato dal Ministero di Grazia e Giustizia sulla scorta delle spese ammesse a rimborso e rendicontate annualmente.

---

## **1.4 – ECONOMIA INSEDIATA**

**PER LA PARTE RELATIVA ALL'ECONOMIA INSEDIATA SI RIMANDA ALLA  
SEZIONE N. 3  
PROGRAMMA N. 5 "POLITICHE PER L'ECONOMIA DEL TERRITORIO"**

## **SEZIONE 2**

### **ANALISI DELLE RISORSE**



## **2.2.1 - Entrate tributarie (vedi tab. 2.1.1 e 2.2.1)**

### **VALUTAZIONE, PER OGNI TRIBUTO, DEI CESPITI IMPONIBILI, DELLA LORO EVOLUZIONE NEL TEMPO, DEI MEZZI UTILIZZATI PER ACCERTARLI**

#### **IMPOSTA MUNICIPALE PROPRIA SPERIMENTALE (IMU SPERIMENTALE)**

L'imposta municipale propria sperimentale, è stata istituita con il DL 201/2011 (manovra "Salva Italia") deve essere pagata:

- dai proprietari di fabbricati, aree edificabili e terreni agricoli situati nel territorio dello Stato;
- dai titolari di diritti reali di godimento (usufrutto, uso, abitazione, enfiteusi, superficie) sugli stessi beni;
- dai locatari in caso di locazione finanziaria (leasing);
- dai concessionari di aree demaniali.

Per quanto riguarda la base imponibile, rispetto all'ex ICI, colpisce anche le abitazioni principali e i fabbricati strumentali agricoli, tuttavia con l'applicazione di aliquote agevolate e detrazioni particolari.

Inoltre cadono alcune agevolazioni previste per l'ICI. In particolare non si possono più considerare abitazioni principali (ai fini dell'aliquota e delle detrazioni) le abitazioni cedute in comodato gratuito a parenti. Il Comune di Rovato aveva applicato all'ICI l'agevolazione per i comodati ai figli e ai genitori dei proprietari.

I valori imponibili dei fabbricati, sempre per effetto del DL 201/2011, sono notevolmente aumentati, perché alla rendita catastale vanno applicati moltiplicatori maggiorati dal 20% al 60% (secondo la categoria di immobili) rispetto al 2011.

#### **Aliquote IMU sperimentale e relative agevolazioni**

L'art. 13 del DL. 201/2011 prevede un'aliquota base del 0,76% aumentabile o diminuibile dello 0,30%, a carico di tutte le fattispecie imponibili salvo le abitazioni principali e i fabbricati agricoli.

Alle abitazioni principali si applica un'aliquota base dello 0,40%, aumentabile o diminuibile dello 0,20%.

Ai fabbricati strumentali agricoli si applica l'aliquota base dello 0,20%.

Dal 2013 il gettito dell'IMU è interamente spettante al Comune, salvo che per i fabbricati di categoria D per i quali l'aliquota fino allo 0,76% spetta allo Stato. Per quanto riguarda i fabbricati strumentali agricoli di categoria D, l'IMU allo 0,2% spetterebbe allo Stato secondo l'interprefazione del Ministero Economia, e spetterebbe ai Comuni secondo l'interpretazione dell'IFEL (centro studi dell'ANCI). Il maggiore gettito IMU rispetto al 2012, ad aliquote di base, non si sostanzia in maggiori risorse per il Comune perché va a ridurre la quota di fondo di solidarietà che lo Stato attribuirà ai Comuni.

Le aliquote IMU 2012, che vengono riconfermate per il 2013, sono le seguenti:

- **Abitazioni principali e relative pertinenze 0,4%**
- **Aree fabbricabili 0,98%**
- **Terreni agricoli 0,98%**
- **Altri fabbricati 0,98%**
- **Fabbricati agricoli strumentali 0,2%**

Detrazione abitazione principale € 200,00 oltre a 50,00 euro per ogni figlio;

Agevolazioni IMU 2013:

#### **Conferma agevolazioni del 2012:**

- E' considerata abitazione principale la casa non locata di anziani e disabili residenti in strutture di ricovero e la casa dei cittadini italiani residenti all'estero, purchè tali abitazioni non risultino locate.

**Nuova agevolazione del 2013** per i comodati gratuiti a figli e genitori. Per gli stessi viene prevista una riduzione dell'aliquota alla metà di quella stabilita per le seconde case, cioè lo 0,49%. L'agevolazione sarà disciplinata dal regolamento IMU e riguarderà:

- Le sole abitazioni classificate nelle categorie catastali da A2 ad A7 e relative pertinenze;
- Il comodato tra parenti in linea retta: genitore che dà in comodato al figlio/a e viceversa;
- Il comodatario deve essere residente nell'abitazione data in comodato ed essere in regola con la denuncia e i versamenti della TARES;
- Necessità di avere un ISEE di entrambi i nuclei familiari (comodante e comodatario) non superiore a 25.000 euro;
- Attivazione dell'agevolazione solo su istanza del soggetto passivo IMU.

#### **IPOTESI DI GETTITO**

Il gettito IMU del 2012 suddiviso tra quota al Comune e quota allo Stato, e derivante dai versamenti effettuati dai contribuenti è risultato il seguente:

<b>tipologia immobile</b>	<b>Quota versata al Comune</b>	<b>Quota versata allo Stato</b>	<b>TOTALE</b>
abitazioni principali e pertinenze	357.271		357.271
Terreni agricoli	149.736	95.172	244.908
Aree fabbricabili	521.561	336.228	857.789
Altri fabbricati	2.621.177	1.671.842	4.293.019
Fabbricati agricoli strumentali	55.931		55.931
<b>TOTALE</b>	<b>3.705.676</b>	<b>2.103.242</b>	<b>5.808.918</b>

Nel 2013 le aliquote non varieranno, mentre muterà la composizione della quota a favore del Comune e della quota a favore dello Stato.

L'ufficio tributi ha effettuato una previsione sulla base dei dati esistenti in catasto, cercando di stimare la quota della voce altri fabbricati che è riferita ai fabbricati di categoria D.

Il gettito previsto 2013 viene pertanto così suddiviso:

<b>tipologia immobile</b>	<b>Quota al Comune</b>	<b>Quota allo Stato</b>	<b>TOTALE</b>
abitazioni principali e pertinenze	357.271		357.271
Terreni agricoli	244.908		244.908
Aree fabbricabili	857.789		857.789
Altri fabbricati esclusi quelli di categoria D	2.730.773		2.730.773
Fabbricati di categoria D	351.007	1.211.239	1.562.246
Fabbricati agricoli strumentali (*)		55.931	55.931
<b>TOTALE previsto 2013</b>	<b>4.541.748</b>	<b>1.267.170</b>	<b>5.808.918</b>
<b>Incassato 2012</b>	<b>3.705.676</b>	<b>2.103.242</b>	<b>5.808.918</b>
<b>Differenza</b>	<b>+ 836.072</b>	<b>-836.072</b>	<b>-</b>
<b>Riduzione gettito per agevolazione comodati gratuiti</b>	<b>50.000</b>		
<b>Previsione gettito</b>	<b>4.490.000</b>		

<b>2013 con agevolazione comodati gratuiti</b>			
--	--	--	--

(\*) viene previsto che l'IMU fabbricati strumentali agricoli di categoria D spetti allo Stato.

La differenza di gettito comunale ad aliquote invariate (stimati in circa + 836.000) rispetto al gettito comunale IMU 2012, comporta la variazione in diminuzione del fondo di solidarietà dello Stato.

#### **ATTIVITÀ DI ACCERTAMENTO E LIQUIDAZIONE ICI**

Per quanto riguarda le attività di accertamento e liquidazione ICI ed IMU nel 2013 si ipotizza un gettito pari a € 160.000 in considerazione delle verifiche programmate per il 2013 dall'Ufficio Tributi, e in rapporto alle entrate a tale titolo incassate negli anni precedenti. Purtroppo sono aumentate le difficoltà di riscossione. Spesso l'insinuazione nei fallimenti non comporta incassi veloci perché le aste fatte dai curatori fallimentari non producono effetti importanti a breve termine. Le procedure di riscossione coattiva si fermano quando risulta l'incapienza del contribuente anche una volta esperite le procedure esecutive.

#### **IMPOSTA COMUNALE SULLA PUBBLICITA' E DIRITTI SULLE PUBBLICHE AFFISSIONI**

L'imposta è gestita in concessione per il quinquennio 2011-2015 dalla ditta AIPA vincitrice che applica applicherà un aggio del 8,95% con un minimo garantito di 170.000,00 euro. Sulla base delle previsioni assestate dell'anno in corso si può prevedere il seguente gettito al netto dell'aggio:

- al capitolo 11620/1 Imposta sulla pubblicità € 147.000
  - al capitolo 13010/1 Diritti sulle pubbliche affissioni € 19.000
- per un totale inferiore a 170.000 euro in quanto l'aggio è sottoposto ad IVA.

#### **ADDIZIONALE SUI CONSUMI DI ENERGIA ELETTRICA.**

L'addizionale è soppressa dal 2012 e il relativo gettito è compensato solo parzialmente dall'aumento del fondo di riequilibrio trasferito dallo Stato.

#### **ADDIZIONALE IRPEF**

La possibilità di istituire l'addizionale all'IRPEF è prevista dall'art. 1, D. Lgs. n. 360/98.

L'addizionale è dovuta al Comune in cui il contribuente ha il domicilio fiscale alla data del 1° gennaio dell'anno al quale si riferisce l'addizionale stessa.

Il versamento dell'addizionale da parte dei contribuenti non avviene più in unica soluzione ma è previsto un acconto ed un saldo. L'acconto è pari al 30% dell'addizionale calcolata sul reddito imponibile dell'anno precedente, la restante parte viene riscossa a rate nell'anno seguente.

A decorrere dall'anno d'imposta 2008, il versamento dell'addizionale comunale all'IRPEF è effettuato direttamente ai Comuni di riferimento, attraverso apposito codice tributo assegnato a ciascun comune.

L'aliquota può essere aumentata fino allo 0,8%, applicando un'aliquota unica oppure a scaglioni.

Nel 2013 il Comune di Rovato intende aumentare l'aliquota dallo 0,2% allo 0,5%, introducendo una soglia di esenzione di 15.000 euro lordi annui, portando il gettito a € 900.000 calcolato secondo le proiezioni di stima scaricate dal sito federalismo fiscale del Ministero. Di fatto per i redditi sotto i 15.000 euro si avrà una riduzione dell'imposizione fiscale rispetto al 2012, mentre per i redditi superiori si avrà un aumento dell'imposizione fiscale rispetto al 2012. I contribuenti esentati dall'addizionale IRPEF sostanzialmente raddoppiano passando da 1446 a 3044. In tal modo una buona parte dei pensionati e dei lavoratori colpiti dalla crisi economica (cassintegrati, in liste di mobilità, part time, ecc.)

avranno una riduzione di imposizione fiscale comunale.

### **TRIBUTO PER I SERVIZI INDIVISIBILI DELL'ENTE**

Dal 2013, ai sensi dell'art. 14 del D.Lgs. 201/2011 (manovra Monti), verrà istituito un nuovo tributo comunale a copertura dei servizi indivisibili del Comune (polizia locale, strade, verde pubblico, ecc.).

Il tributo è applicato ai conduttori di fabbricati e aree produttive (praticamente gli stessi soggetti passivi della tariffa rifiuti) e si calcola moltiplicando la superficie occupata per la tariffa base di € 0,30 annui.

Per effetto del D.L. 35 dell'8 aprile 2013 il gettito di tale maggiorazione, per il 2013, sarà versato dai contribuenti direttamente allo Stato contestualmente al versamento dell'ultima rata TARES.

### **FONDO DI SOLIDARIETA'**

Il fondo di solidarietà, previsto dalla legge di stabilità 2013, è soggetto a numerose variazioni e la stima dello stesso è notevolmente incerto per mancanza di comunicazioni da parte del Ministero Interno.

Al momento dell'approvazione del presente schema di relazione previsionale e programmatica non è ancora stato comunicato ufficialmente l'importo del fondo di riequilibrio 2012 da parte del Ministero dell'Interno. Tuttavia sono ricavabili dal sito portale del federalismo fiscale i dati del conguaglio 2012 del fondo di riequilibrio 2012 a seguito delle nuove elaborazioni del gettito IMU 2012 che scaturiscono dagli effettivi versamenti a saldo di dicembre.

Inoltre non è noto l'importo del taglio del fondo per effetto del DL 95/2012 (spending review) che prevede un taglio di 2.250 milioni di euro ai Comuni. Ma il decreto 35/2013 convertito in legge prevede i criteri di massima con cui verrà operato il taglio.

E' stato perciò ipotizzato un importo stimato dall'ufficio servizi finanziari che potrebbe discostarsi da quanto verrà comunicato dal Ministero.

Eventuali sensibili scostamenti obbligheranno il consiglio comunale ad emendare il progetto di bilancio per riportare i dati a quelli previsti dal Ministero.

In particolare, il taglio spending review attuato secondo i criteri dei consumi intermedi medi degli anni 2010, 2011 e 2012 porterebbe a un taglio di circa 516.000 euro.

La previsione è stata costruita come segue:

<b>voci</b>	<b>IMPORTI €</b>
Fondo di riequilibrio assegnato nel 2012 (non ancora definitivo)	1.873.934
Conguaglio FSR 2012 come da dati da portale federalismo fiscale	72.376
Taglio DL 95/2012 spending review	- 516.000
<b>SUBTOTALE</b>	<b>1.431.310</b>
Taglio per effetto del maggior gettito IMU sperimentale rispetto al 2012	- 836.000
<b>TOTALE FONDO DI SOLIDARIETA' 2013</b>	<b>594.310</b>

Pertanto, al netto delle compensazioni, il taglio del fondo di riequilibrio, che pur essendo collocato contabilmente tra le entrate tributarie è sostanzialmente un trasferimento statale, è di 516.000 euro rispetto al 2011.

Anche quanto disposto dal D.L. 54 del 21 maggio 2013 crea notevoli incertezze sul bilancio del Comune in quanto in tale decreto, oltre alla sospensione dei versamenti di acconto dell'IMU per abitazioni principali, ALER, cooperative a proprietà indivisa, terreni e fabbricati agricoli, prevede una riforma dell'imposizione locale sugli immobili da attuarsi entro il 31 agosto del corrente anno. Un'eventuale abolizione dell'IMU sull'abitazione principale, non compensata da un corrispondente aumento del fondo di solidarietà dello Stato potrebbe creare situazioni di disequilibrio ai Comuni.

## **TARES**

Dal 2013 viene istituita la TARES, composta di due quote:

- Una quota che finanzia il costo del servizio rifiuti, e che sostituisce la tariffa integrata ambientale;
- una quota che finanzia i servizi indivisibili del Comune (strade, illuminazione pubblica, polizia municipale, verde pubblico ecc.) il cui gettito però, per il 2013, spetterà allo Stato. Pertanto il gettito di tale quota è previsto nel bilancio pluriennale solo per gli anni 2014 e 2015. Tale gettito comunque comporterà riduzione del fondo di solidarietà al Comune per i medesimi anni.

La TARES è disciplinata dall'art. 14 del decreto "Monti" (DL 201/2011) che ha subito già numerosi interventi modificativi.

La tariffa è determinata secondo i criteri previsti per la tariffa igiene ambientale e disciplinati dal DPR 158/1999.

La tariffa non è soggetta ad IVA. Ne consegue che l'IVA pagata sui servizi in appalto non può essere scaricata e costituisce costo da coprire con il gettito della tariffa.

Il gettito previsto è pari al costo del servizio (inclusa l'IVA), calcolato secondo il metodo normalizzato previsto anch'esso dal DPR 158/1999. Il gettito 2013 è previsto in € 1.977.304.

La Tares può essere riscossa esclusivamente tramite F24 e bollettino postale ministeriale.

Ai fini della gestione del tributo viene approvato specifico regolamento comunale.

La tariffa a favore del Comune diminuisce di circa il 5% per le utenze non domestiche. Per le utenze domestiche si verificherà un aumento che sarà però compensato da:

- Aumento di 4 svuotamenti di rifiuti indifferenziati per ogni famiglia;
- Creazione di un fondo di 25.000 euro per agevolazioni sulla TARES per le famiglie più svantaggiate economicamente, secondo criteri che verranno fissati dai servizi sociali.

## **INDICAZIONE DEL NOME, DEL COGNOME E DELLA POSIZIONE DEI RESPONSABILI DEI SINGOLI TRIBUTI**

Il responsabile di tutti i tributi comunali è il dott. Giulio Pinchetti, dirigente del settore finanziario del Comune. Lo stesso dirigente potrà delegare, ai sensi dell'art. 17 c. 1/bis del D.Lgs. 165/2001, alcune funzioni a funzionari dell'ufficio servizi finanziari.

## **ALTRE CONSIDERAZIONI E VINCOLI**

### **EFFETTI DELLA POLITICA TRIBUTARIA SUL TRIENNIO 2013-2015**

Non sono previsti altri aumenti di aliquote e tariffe di tributi nel triennio, salvo l'istituzione obbligatoria del tributo comunale per servizi indivisibili dal 2014 a tariffa base.

## **2.2.2 Trasferimenti erariali (vedi tab. 2.2.2)**

### **VALUTAZIONE DEI TRASFERIMENTI ERARIALI PROGRAMMATI IN RAPPORTO AI TRASFERIMENTI MEDI NAZIONALI, REGIONALI E PROVINCIALI**

#### **TRASFERIMENTI DALLO STATO**

Il vero trasferimento sostanziale dello Stato è il fondo di solidarietà, che però è allocato tra le entrate tributarie così come imposto dalle prescrizioni ministeriali.

Tra i trasferimenti statali rimangono solo importi limitati:

- il contributo sviluppo investimenti che copre parzialmente la spesa per ammortamento mutui;
- il contributo statale sulla mensa del personale insegnante statale nella scuola dell'infanzia e primaria;
- il contributo del 5 per mille in riferimento ai cittadini che nella denuncia dei redditi hanno optato di devolvere al Comune tale contributo;
- compensazioni sulla variazione di norme sull'addizionale comunale IRPEF;
- il rimborso parziale delle spese per l'ufficio del giudice di pace.

#### **CONSIDERAZIONI SUI TRASFERIMENTI REGIONALI IN RAPPORTO ALLE FUNZIONI DELEGATE O TRASFERITE, AI PIANI O PROGRAMMI REGIONALI DI SETTORE**

L'entrata più significativa riguarda il rimborso dall'Ufficio di piano di Chiari per contributi rette asili nido. Tuttavia tale contributo, finanziato da uno specifico intervento regionale, durerà fino a giugno 2013.

### **2.2.3 – Proventi extratributari (vedi tab. 2.2.3)**

#### **ANALISI QUALI-QUANTITATIVE DEGLI UTENTI DESTINATARI DEI SERVIZI E DIMOSTRAZIONE DEI PROVENTI ISCRITTI PER LE PRINCIPALI RISORSE IN RAPPORTO ALLE TARIFFE PER I SERVIZI STESSI NEL TRIENNIO**

In via generale le tariffe dei servizi comunali non subiranno aumenti rispetto al 2012, considerato che la manovra di bilancio sarà concentrata sull'incremento dell'addizionale IRPEF e su tagli di spesa.

Unica eccezione è l'istituzione dei canoni non ricognitori su concessioni di aree pubbliche.

#### **DIRITTI DI SEGRETERIA E ROGITO**

I diritti di rogito sono stati scorporati dai diritti di segreteria e sono iscritti in apposito capitolo 31010/3 per un importo di € 24.000

#### **DIRITTI DI SEGRETERIA IN CAMPO EDILIZIO**

Non subiscono aumenti rispetto al 2012. E' previsto un gettito di 60.000 euro.

#### **DIRITTI DI SEGRETERIA SUAP**

Sono stati istituiti dal 2012 in applicazione delle norme che prevedono tali diritti per i Comuni che hanno attivato lo sportello telematico. E' previsto un gettito di 10.000 euro.

#### **PROVENTI DA MACELLO**

Le previsioni sono state effettuate sulla base degli accertamenti di entrata del 2012.

#### **PROVENTI DELLE MENSE E DEL TRASPORTO SCOLASTICO**

La tariffa della refezione scolastica è aumentata di 0,30 per pasto.

La tariffa trasporto scolastico è confermata per il servizio alla frazione Duomo. Per il servizio alunni scuola infanzia la tariffa è aumentata da 50 a 200 euro annui. L'effetto dell'aumento si avrà dall'anno 2014.

#### **PROVENTI DEI MERCATI E FIERE**

La fiera della montagna non sarà realizzata. La fiera nazionale Lombardia Carne si è già svolta nel mese di marzo e le previsioni di bilancio concordano con i ricavi della manifestazione.

#### **PROVENTI DEI SERVIZI CIMITERIALI**

Le tariffe dell'illuminazione votiva e delle concessioni cimiteriali non saranno aumentate rispetto a quanto deliberato a fine anno 2012.

#### **PROVENTI DEI PARCOMETRI**

Per effetto degli aumenti deliberati si prevede un incremento del gettito rispetto al 2012.

#### **PROVENTI DELLA FARMACIA**

Nel bilancio pluriennale si riducono le entrate previste nel 2012 a causa della riduzione del volume d'affari per effetto della contrazione dei consumi delle famiglie.

#### **SANZIONI AMMINISTRATIVE**

Per le sanzioni amministrative è prevista un'entrata di € 200.000,00, di cui € 140.000,00 per violazioni al codice della strada, € 30.000 per sanzioni per violazioni ai semafori, 10.000 € per violazioni velocità riscontrate con autovelox e 20.000 per riscossione ruoli multe anni precedenti. Viene previsto in spesa un fondo svalutazione crediti di 30.000 euro.

#### **PROVENTI SERVIZI SOCIALI**

Verrà valutato l'adeguamento delle fasce ISEE in funzione degli importi della pensione sociale. Nella sostanza non vi saranno aumenti sulle tariffe dei servizi sociali.

#### **PROVENTI PER L'UTILIZZO DI SALE E STRUTTURE RICREATIVE E SPORTIVE**

Non si prevedono aumenti tariffari per l'utilizzo di sale pubbliche, centro feste popolari, palestre sportive.

#### **PROVENTI CONCESSIONI GASDOTTO E SERVIZIO IDRICO INTEGRATO**

E' previsto il corrispettivo per la gestione del gasdotto (77.000 euro nel 2013).

Riguardo all'importo previsto dall'appendice contrattuale approvata dal Consiglio comunale nel 2011 (87.577 euro), la previsione viene confermata in quanto Linea Distribuzione ha chiarito la natura di premio dello stesso.

E' previsto il contributo di AOB2 al Comune sulle tariffe idriche del 2011 e del 2012.

#### **PROVENTI DEI BENI DELL'ENTE**

Il Comune di Rovato è proprietario di alloggi dati in locazione, a canone sociale, ad anziani ed a famiglie. La previsione di entrata è di € 70.000,00.

Nei fitti attivi si registrano inoltre la locazione della Caserma ai Carabinieri per € 11.650,00 e la locazione commerciale di due immobili adibiti a pubblico esercizio per € 40.000

Sono inoltre presenti contratti di affitto per installazione di antenne per telefonia mobile per € 49.600

E' prevista l'entrata per concessioni sul retitolo idrico minore per 20.000 euro che sarà realizzata con il censimento delle concessioni e l'invio dei canoni da pagare ai concessionari.

#### **ALTRE CONSIDERAZIONI E VINCOLI**

##### **C.O.S.A.P**

Sono state aumentate lievemente le tariffe che non comporteranno apprezzabili aumenti di gettito.

##### **CANONI NON RICOGNITORI**

E' previsto un gettito ipotetico della nuova tariffa deliberata dal consiglio comunale.

##### **DIVIDENDI SU AZIONI**

I dividendi di Cogeme SPA sono riferiti al bilancio 2012 della società partecipata. Pertanto nel corso del 2013 saranno accertati i dividendi che verranno distribuiti relativi all'anno 2012. Sulla scorta delle comunicazioni del presidente di Cogeme spa, la distribuzione dei dividendi sarà molto inferiore (circa un terzo) a quella del 2012. Pertanto nel bilancio è prevista la cifra di 210.000 euro.



## **2.2.4. Contributi e Trasferimenti in Conto Capitale (vedi tab. 2.2.4)**

### **ILLUSTRAZIONE DEI CESPITI ISCRITTI E DEI LORO VINCOLI NELL'ARCO DEL TRIENNIO**

#### **ALIENAZIONE DI BENI PATRIMONIALI**

È prevista la trasformazione del diritto di superficie in diritto di proprietà delle aree PEEP e PIIP per un importo stimato di circa € 10.000,00.

Si prevede l'alienazione di alloggi ERP per 200.000 euro, rimettendo il bando andato deserto nel 2011.

Si prevede inoltre un provento per alienazione area a confine con Comune di Cazzago San Martino dell'industria Polieco di 26.260 euro (importo già incassato).

Si prevede l'alienazione di due motociclette del servizio polizia municipale con un ricavo presunto di € 7.000.

Per prudenza non sono previste altre entrate per alienazioni di beni previsti nel piano alienazione approvato del consiglio, in quanto, vista l'attuale difficile congiuntura economica, la realizzazione della vendita non si può ritenere sicura.

#### **TRASFERIMENTI DI CAPITALE DALLO STATO**

Sono stati completamente soppressi dal 2011.

#### **TRASFERIMENTI DI CAPITALE DALLA REGIONE**

E' previsto un trasferimento regionale (già incassato) riguardante il distretto commercio di € 32.740.

#### **TRASFERIMENTI DI CAPITALE DA ALTRI ENTI DEL SETTORE PUBBLICO**

Non previsti.

## **2.2.5 – Proventi da oneri di urbanizzazione**

### **RELAZIONI TRA PROVENTI DI ONERI ISCRITTI E L'ATTUABILITÀ DEGLI STRUMENTI URBANISTICI VIGENTI**

La stima della previsione di € 830.000 è stata effettuata sulla base di quanto dichiarato dal dirigente tecnico. In particolare degli 830.000 euro previsti circa 465.000 sono già stati incassati al momento dell'approvazione del presente progetto di bilancio. Una quota di circa 163.000 euro si riferiscono agli oneri che verserà la ditta Eural Gnutti al ritiro del permesso di costruire, e i restanti dovrebbero entrare per effetto di nuovi permessi di costruire da rilasciarsi entro la fine dell'anno.

L'andamento dell'introito degli oneri di urbanizzazione e delle monetizzazioni aree standards è la seguente:

cap	Descrizione	rendiconto 2010	rendiconto 2011	rendiconto 2012	Media
45010/1	Contributi per permesso di costruire	794.311,26	815.476,28	867.474,92	825.754,15
45010/5	Contributi per permessi di costruire da destinare alla manutenzione ordinaria del patrimonio	-	-	4.888,37	1.629,46
	<b>To tale</b>	<b>794.311,26</b>	<b>815.476,28</b>	<b>872.363,29</b>	<b>827.383,61</b>
45020/1	Monetizzazioni standards urbanistici	92.671,00	82.222,76	55.987,86	76.960,54

Nel bilancio pluriennale 2013/2015 sono previsti i seguenti stanziamenti:

cap	Descrizione	2013	%	2014	%	2015	%
45010/1	Contributi per permesso di costruire	830.000,00	93,26	500.000,00	94,34	500.000,00	94,34
45010/5	Contributi destinati a forestazione LR 12/2005	60.000,00	6,74	30.000,00	5,66	30.000,00	5,66
	<b>Totale</b>	<b>890.000,00</b>	<b>100,00</b>	<b>530.000,00</b>	<b>100,00</b>	<b>530.000,00</b>	<b>100,00</b>
45020/1	Monetizzazioni standards urbanistici	15.000,00		15.000,00		15.000,00	
	<b>Totale generale</b>	<b>905.000,00</b>		<b>545.000,00</b>		<b>545.000,00</b>	

### **INDIVIDUAZIONE DELLA QUOTA DEI PROVENTI DA DESTINARE A MANUTENZIONE ORDINARIA DEL PATRIMONIO E MOTIVAZIONE DELLE SCELTE**

Non si prevede e non è più possibile utilizzare oneri di urbanizzazione, nel triennio, per il finanziamento di spese correnti.

### **ALTRE CONSIDERAZIONI E VINCOLI**

Dal vigente ordinamento si desume il principio generale dell'integrità del patrimonio degli enti locali in base al quale le somme provenienti dall'alienazione di beni, lasciti, donazioni, ecc. devono essere reinvestite nel patrimonio. In osservanza a tale principio la programmazione triennale è stata formulata in modo tale che i proventi derivanti dall'alienazione del patrimonio immobiliare vengano utilizzati per incrementare e migliorare il patrimonio esistente. I contributi statali, regionali e provinciali verranno assegnati alle finalità per i quali sono stati erogati.

### **MONETIZZAZIONI STANDARDS URBANISTICI**

Le entrate per la monetizzazione di standard urbanistici, sulla base dei piani di lottizzazione in corso di adozione e/o approvazione sono stimate come risulta dalla tabella sopra riportata. L'accertamento di tali entrate viene effettuato sull'effettivo riscosso, pertanto non potranno essere impegnate le spese finanziate con tali entrate se l'entrata non è effettivamente riscossa.

## **2.2.6 – Accensione di Prestiti (vedi tab. 2.2.6)**

### **VALUTAZIONE SULL'ENTITA' DEL RICORSO AL CREDITO E SULLE FORME DI INDEBITAMENTO A MEZZO DI UTILIZZO DI RISPARMIO PUBBLICO O PRIVATO**

Nel bilancio pluriennale 2013/2015 non è prevista l'assunzione di mutui:

### **DIMOSTRAZIONE DEL RISPETTO DEL TASSO DI DELEGABILITA' DEI CESPITI DI ENTRATA E VALUTAZIONE SULL'IMPATTO DEGLI ONERI DI AMMORTAMENTO SULLE SPESE CORRENTI COMPRESSE NELLA PROGRAMMAZIONE TRIENNALE**

Gli interessi passivi per mutui iscritti in bilancio sono molto inferiori al limite di indebitamento del 6% e 4% imposto dall'art. 8 della legge di stabilità 2012 (L. 183/2011). Pertanto il Comune di Rovato non si trova obbligato nel triennio ad operare difficili e problematiche operazioni di riduzione del debito.

	<b>2013</b>	<b>2014</b>	<b>2015</b>
entrate correnti penultimo esercizio (2010)	€ 10.814.326,09	€ 10.814.326,09	€ 10.814.326,09
% massima di indebitamento	6%	4%	4%
limite di indebitamento del 8%	€ 648.859,57	€ 432.573,04	€ 432.573,04
<b>Totale interessi iscritti in bilancio</b>	€ 180.260,00	€ 166.990,00	€ 158.150,00
percentuale su entrate correnti	1,67%	1,54%	1,46%

### **2.2.7. - Dimostrazione del rispetto dei limiti del ricorso all'anticipazione di Tesoreria**

E' prevista un'entrata di 1.000.000 di euro. Per effetto della sospensione della rata di acconto IMU, e per effetto dei flussi di cassa dell'addizionale IRPEF (che viene riscossa prevalentemente nell'anno seguente quello di competenza) potrà verificarsi la necessità di chiedere l'anticipazione di tesoreria. Sono previsti nella spesa corrente 10.000 euro di interessi passivi per scoperti di tesoreria.

## 2.1 - FONTI DI FINANZIAMENTO

### 2.1.1 - Quadro Riassuntivo

ENTRATE	TREND STORICO			PROGRAMMAZIONE PLURIENNALE			% scostamento della col. 4 rispetto alla col. 3
	Esercizio Anno 2010 (accertamenti competenza)	Esercizio Anno 2011 (accertamenti competenza)	Esercizio in corso (previsione)	Previsione del bilancio annuale	1° Anno successivo	2° Anno successivo	
	1	2	3	4	5	6	5
. Tributarie	3.708.317,63	6.032.111,12	6.500.001,00	8.355.388,00	8.339.804,00	8.211.700,00	28,54%
. Contributi e trasferimenti correnti	3.378.106,90	454.869,02	311.926,00	372.963,00	336.265,00	254.265,00	19,57%
. Extratributarie	4.137.635,60	4.327.345,95	6.413.345,00	3.806.310,00	3.761.600,00	3.761.600,00	-40,65%
<b>TOTALE ENTRATE CORRENTI</b>	<b>11.224.060,13</b>	<b>10.814.326,09</b>	<b>13.225.272,00</b>	<b>12.534.661,00</b>	<b>12.437.669,00</b>	<b>12.227.565,00</b>	<b>-5,22%</b>
. Proventi oneri di urbanizzazione destinati a manutenzione ordinaria del patrimonio	0,00	0,00	0,00	0,00	0,00	0,00	0,00%
. Avanzo di amministrazione applicato per spese correnti	0,00	0,00	0,00	0,00	0,00	0,00	
<b>TOTALE ENTRATE UTILIZZATE PER SPESE CORRENTI E RIMBORSO PRESTITI (A)</b>	<b>11.224.060,13</b>	<b>10.814.326,09</b>	<b>13.225.272,00</b>	<b>12.534.661,00</b>	<b>12.437.669,00</b>	<b>12.227.565,00</b>	<b>-5,22%</b>

**2.1 - FONTI DI FINANZIAMENTO**

2.1.1 - Quadro Riassuntivo (continua)

ENTRATE	TREND STORICO			PROGRAMMAZIONE PLURIENNALE			% scostamento della col. 4 rispetto alla col. 3
	Esercizio Anno 2010 (accertamenti competenza)	Esercizio Anno 2011 (accertamenti competenza)	Esercizio in corso (previsione)	Previsione del bilancio annuale	1° Anno successivo	2° Anno successivo	
	1	2	3	4	5	6	
. Alienazione di beni e trasferimenti di capitale	1.599.330,78	1.103.481,23	2.797.337,00	1.593.000,00	655.000,00	605.000,00	-43,05%
. Proventi di urbanizzazione destinati a investimenti	0,00	0,00	0,00	0,00	0,00	0,00	0,00%
. Accensione mutui passivi	77.000,00	0,00	0,00	0,00	0,00	0,00	0,00%
. Altre accensioni prestiti	0,00	0,00	0,00	0,00	0,00	0,00	0,00%
. Avanzo di amministrazione applicato per :	0,00	0,00	0,00	0,00	0,00	0,00	
- fondo ammortamento	0,00	0,00	0,00	0,00	0,00	0,00	
- finanziamenti investimenti	0,00	0,00	0,00	0,00	0,00	0,00	
<b>TOTALE ENTRATE C/CAPITALE DESTINATE A INVESTIMENTI (B)</b>	<b>1.676.330,78</b>	<b>1.103.481,23</b>	<b>2.797.337,00</b>	<b>1.593.000,00</b>	<b>655.000,00</b>	<b>605.000,00</b>	<b>-43,05%</b>
. Riscossione di crediti	0,00	0,00	0,00	0,00	0,00	0,00	0,00%
. Anticipazioni di cassa	0,00	0,00	1.000.000,00	1.000.000,00	1.000.000,00	1.000.000,00	0,00%
<b>TOTALE MOVIMENTO FONDI (C)</b>	<b>0,00</b>	<b>0,00</b>	<b>1.000.000,00</b>	<b>1.000.000,00</b>	<b>1.000.000,00</b>	<b>1.000.000,00</b>	<b>0,00%</b>
<b>TOTALE GENERALE ENTRATE (A+B+C)</b>	<b>12.900.390,91</b>	<b>11.917.807,32</b>	<b>17.022.609,00</b>	<b>15.127.661,00</b>	<b>14.092.669,00</b>	<b>13.832.565,00</b>	<b>-11,13%</b>

## 2.2 - ANALISI DELLE RISORSE

### 2.2.1 - Entrate tributarie

ENTRATE	TREND STORICO				PROGRAMMAZIONE PLURIENNALE			% scostamento della col.4 rispetto alla col. 3
	Esercizio Anno2010 (accertamenti competenza)	Esercizio Anno2011 (accertamenti competenza)	Esercizio in corso (previsione)	Previsione del bilancio annuale	1° Anno successivo	2° Anno successivo	7	
	1	2	3	4	5	6		
IMPOSTE	3.688.351,43	4.773.522,02	4.577.710,00	5.928.084,00	5.912.500,00	5.912.500,00	29,4989%	
TASSE	816,26	1.005,53	500,00	0,00	0,00	0,00	-100,0000%	
TRIBUTI SPECIALI ED ALTRE ENTRATE TRIBUTARIE PROPRIE	19.149,94	1.257.583,57	1.921.791,00	2.427.304,00	2.427.304,00	2.299.200,00	26,3043%	
<b>TOTALE</b>	3.708.317,63	6.032.111,12	6.500.001,00	8.355.388,00	8.339.804,00	8.211.700,00	28,5444%	

### 2.2.1.2

IMPOSTA COMUNALE SUGLI IMMOBILI						
ALIQUOTE ICI	GETTITO DA EDILIZIA RESIDENZIALE (A)		GETTITO DA EDILIZIA NON RESIDENZIALE (B)		TOTALE DEL GETTITO (A+B)	
	Esercizio in corso	Esercizio bilancio previsione annuale	Esercizio in corso	Esercizio bilancio previsione annuale	Esercizio in corso	Esercizio bilancio previsione annuale
ICI I <sup>a</sup> CASA	4,00	4,00	300.000,00	200.000,00		200.000,00
ICI II <sup>a</sup> CASA	6,00	6,00				0,00
FABBR. PROD. VI	6,00	6,00				0,00
ALTRO	6,00	6,00	1.600.000,00	1.700.000,00	900.000,00	900.000,00
<b>TOTALE</b>			1.900.000,00	1.900.000,00	900.000,00	2.800.000,00



2.2.1.3 - VALUTAZIONE, PER OGNI TRIBUTO, DEI CESPITI IMPONIBILI, DELLA LORO EVOLUZIONE NEL TEMPO, DEI MEZZI UTILIZZATI PER ACCERTARLI.  
-----

2.2.1.4 - PER L'ICI INDICARE LA PERCENTUALE D'INCIDENZA DELLE ENTRATE TRIBUTARIE DEI FABBRICATI PRODUTTIVI SULLE ABITAZIONI.  
-----

2.2.1.5 - ILLUSTRAZIONE DELLE ALIQUOTE APPLICATE E DIMOSTRAZIONE DELLA CONGRUITA' DEL GETTITO ISCRITTO PER CIASCUNA RISORSA NEL TRIENNIO IN RAPPORTO AI CESPITI IMPONIBILI.  
-----

2.2.1.6 - INDICAZIONE DEL NOME, DEL COGNOME E DELLA POSIZIONE DEI RESPONSABILI DEI SINGOLI TRIBUTI.  
-----

2.2.1.7 - ALTRE CONSIDERAZIONI E VINCOLI.  
-----

## 2.2 - ANALISI DELLE RISORSE

### 2.2.2 - Contributi e trasferimenti correnti

#### 2.2.2.1

ENTRATE	TREND STORICO			PROGRAMMAZIONE PLURIENNALE			% scostamento della col. 4 rispetto alla col. 3
	Esercizio Anno2010 (accertamenti competenza)	Esercizio Anno2011 (accertamenti competenza)	Esercizio in corso (previsione)	Previsione del bilancio annuale	1° Anno successivo	2° Anno successivo	
	1	2	3	4	5	6	
CONTRIBUTI E TRASFERIMENTI CORRENTI DALLO STATO	2.769.592,27	148.284,11	78.763,00	125.300,00	125.300,00	91.300,00	59,08%
CONTRIBUTI E TRASFERIMENTI CORRENTI DALLA REGIONE	0,00	0,00	0,00	0,00	0,00	0,00	0,00%
CONTRIBUTI E TRASFERIMENTI DALLA REGIONE PER FUNZIONI DELEGATE	262.192,98	128.198,06	83.875,00	86.590,00	82.265,00	82.265,00	3,24%
CONTRIBUTI E TRASFERIMENTI DA PARTE DI ORGANISMI COMUNITARI E INTERNAZIONALI	0,00	0,00	0,00	0,00	0,00	0,00	0,00%
CONTRIBUTI E TRASFERIMENTI CORRENTI DA ALTRI ENTI DEL SETTORE PUBBLICO	346.321,65	178.386,85	149.288,00	161.073,00	128.700,00	80.700,00	7,89%
<b>TOTALE</b>	<b>3.378.106,90</b>	<b>454.869,02</b>	<b>311.926,00</b>	<b>372.963,00</b>	<b>336.265,00</b>	<b>254.265,00</b>	<b>19,57%</b>

2.2.2.2 - VALUTAZIONE DEI TRASFERIMENTI ERARIALI PROGRAMMATI IN RAPPORTO AI TRASFERIMENTI MEDI NAZIONALI, REGIONALI E PROVINCIALI.

2.2.2.3 - CONSIDERAZIONI SUI TRASFERIMENTI REGIONALI IN RAPPORTO ALLE FUNZIONI DELEGATE O TRASFERITE, AI PIANI O PROGRAMMI REGIONALI DI SETTORE.

2.2.2.4 - ILLUSTRAZIONE ALTRI TRASFERIMENTI CORRELATI AD ATTIVITA' DIVERSE (CONVENZIONI, ELEZIONI, LEGGI SPECIALI, ECC.).

2.2.2.5 - ALTRE CONSIDERAZIONI E VINCOLI



## 2.2 - ANALISI DELLE RISORSE

### 2.2.3 - Proventi extratributari

#### 2.2.3.1

ENTRATE	TREND STORICO			PROGRAMMAZIONE PLURIENNALE			% scostamento della col. 4 rispetto alla col. 3
	Esercizio Anno2010 (accertamenti competenza)	Esercizio Anno2011 (accertamenti competenza)	Esercizio in corso (previsione)	Previsione del bilancio annuale	1° Anno successivo	2° Anno successivo	
	1	2	3	4	5	6	7
PROVENTI DI SERVIZI PUBBLICI	3.049.683,80	3.226.401,63	5.352.690,00	3.198.750,00	3.157.750,00	3.157.750,00	-40,24%
PROVENTI DEI BENI DELL'ENTE	294.826,84	303.129,73	306.225,00	346.860,00	347.150,00	347.150,00	13,27%
INTERESSI SU ANTICIPAZIONI O CRE DITI	13.245,70	6.034,03	4.000,00	1.000,00	1.000,00	1.000,00	-75,00%
UTILI NETTI DELLE AZIENDE SPECIA LI E PARTECIPATE, DIVIDENDI DI S OCIETA'	550.885,24	661.012,51	651.050,00	200.000,00	200.000,00	200.000,00	-69,28%
PROVENTI DIVERSI	228.994,02	130.768,05	99.380,00	59.700,00	55.700,00	55.700,00	-39,93%
<b>TOTALE</b>	4.137.635,60	4.327.345,95	6.413.345,00	3.806.310,00	3.761.600,00	3.761.600,00	-40,65%

2.2.3.2 - ANALISI QUALI-QUANTITATIVE DEGLI UTENTI DESTINATARI DEI SERVIZI E DIMOSTRAZIONE DEI PROVENTI ISCRITTI PER LE PRINCIPALI RISORSE IN RAPPORTO ALLE TARIFFE PER I SERVIZI STESSI NEL TRIENNIO.

2.2.3.3 - DIMOSTRAZIONE DEI PROVENTI DEI BENI DELL'ENTE ISCRITTI IN RAPPORTO ALL'ENTITA' DEI BENI ED AI CANONI APPLICATI PER L'USO DI TERZI, CON PARTICOLARE RIGUARDO AL PATRIMONIO DISPONIBILE.

2.2.3.4 - ALTRE CONSIDERAZIONI E VINCOLI.

## **SEZIONE 3**

### **PROGRAMMI E PROGETTI**

## 1.1 Polizia Locale

<b>Responsabili politici:</b> Roberta Martinelli – Sindaco	<b>Responsabile gestionale:</b> Andrea Stefano Agnini – Comandante del Corpo di Polizia Locale di Rovato
---	--

### Premesse e indirizzi

La sicurezza pubblica e la sicurezza urbana sono oggi, decisamente più che in passato, al centro delle attenzioni di una amministrazione comunale attenta alle esigenze del cittadino.

Brevemente, è utile precisarlo, ai fini di cui all'art. 54 del decreto legislativo 18 agosto 2000, n. 267, come sostituito dall'art. 6 del decreto-legge 23 maggio 2008, n. 92, convertito, con modificazioni, in legge 24 luglio 2008, n. 125, per **sicurezza urbana** si intende un bene pubblico da tutelare attraverso attività poste a difesa, nell'ambito delle comunità locali, del rispetto delle norme che regolano la vita civile, per migliorare le condizioni di vivibilità nei centri urbani, la convivenza civile e la coesione sociale. La stessa definizione svincolata dai riferimenti agli ambiti locali, comunali e riferita ad una territorialità molto più ampia se non addirittura sovranazionale (terrorismo internazionale) può essere presa a riferimento anche per descrivere il concetto di sicurezza pubblica.

Ovviamente la **sicurezza urbana** è parte della sicurezza pubblica. Questa derivazione della sicurezza pubblica è decisamente l'ambito in cui Sindaci, quali ufficiali di governo, titolari della pubblica sicurezza locale, ed efficienti Corpi di Polizia Locale possono intervenire proficuamente. Va precisato che l'intervento, le attività per il perseguimento di una migliore qualità della sicurezza non sono esclusivamente confinate nell'ambito dei controlli, interventi di polizia. La sicurezza urbana può riguardare le politiche dell'Amministrazione, nelle diverse fasi di intervento e trova rispondenza in diverse tematiche e programmi. Si può affermare che l'interesse per la sicurezza afferisca ambiti tra i più disparati quali: politiche sociali, politiche ambientali, territorio e qualità urbanistica, politiche per lo sviluppo economico, politiche del territorio e del patrimonio pubblico, politiche per un sistema di mobilità efficiente e compatibile.

### Organizzazione del comando e dotazioni

#### Dotazione organica

Il Comando di Polizia Locale di Rovato annovera nell'organico 13 appartenenti: 4 Ufficiali e 9 Agenti. Fanno parte attiva ed essenziale dello stesso anche un impiegato amministrativo. Nel corso del 2013 si provvederà all'assunzione di un ausiliario al traffico a tempo determinato.

#### Copertura oraria del servizio di PL

La presenza continua e numericamente adeguata alle esigenze ed alla superficie del territorio è senza alcun dubbio la prima e più efficace attività che la Polizia locale deve porre in essere per influire sulla percezione della sicurezza urbana e per migliorare la sicurezza urbana. La semplice presenza costante, ancor prima della disponibilità ad intervenire con solerzia, costituisce un efficace risposta all'esigenza di sicurezza urbana (effetto deterrente). In coerenza con questa equazione (presenza = maggiore sicurezza). Il Corpo di P.L. di Rovato assicura una copertura del servizio dalle ore 7 e 40 alle ore 00:20 del giorno successivo, tutti i giorni feriali ed una copertura flessibile nel corso dei giorni festivi che varia a seconda delle esigenze conseguenti a manifestazioni ed eventi vari.

Città demograficamente più popolose dotate di Comandi con organici numericamente più consistenti, in Provincia di Brescia così come in Lombardia, non riescono ad offrire un servizio

con queste caratteristiche. Quindi, anche se l'articolazione del servizio su tre turni è un'organizzazione del servizio ormai consolidata, bisogna considerare questa caratteristica un'eccellenza del Corpo di Polizia Locale di Rovato.

### **Dotazione strumentale**

Il Comando è dotato di 2 auto di servizio e due motoveicoli. Tra le strumentazioni di cui è dotato è da annoverare, per l'unicità nel panorama dei Comandi non Capoluogo di provincia, il gabinetto foto dattiloscopico. Tale attrezzatura consente alla Polizia giudiziaria operante l'esecuzione di quei rilievi, che sono finalizzati all'identificazione di persone che non siano in grado di esibire documenti attestanti la propria identità o che, sebbene li abbiano esibiti, sussistano dubbi sull'autenticità;

## **Controllo del territorio**

### **Controllo nei pubblici esercizi.**

Il controllo dei locali per la somministrazioni di cibi e bevande, le sale giochi, i locali di pubblico spettacolo sono da sempre oggetto di un costante e continuo monitoraggio. Questa attività di controllo costituisce uno strumento fondamentale per prevenire vari fenomeni di illegalità. Le criticità che si ingenerano in tali attività sono di diversa natura: si va dall'ipotesi del disturbo della quiete del riposo e delle occupazioni, all'istallazioni di giochi elettronici in eccesso per numero o alla collocazione di apparecchiature illegali ed altro ancora.

Nell'ambito delle funzioni ausiliarie di pubblica sicurezza il Comando PL Rovato intensificherà il controllo degli avventori presenti al momento dell'ispezione. Controllo che si avvia con la generalizzazione e, nel caso in cui si tratti di cittadini stranieri, della presa visione dei documenti legittimanti la posizione di soggiorno, qualora siano in grado di esibirli.

Per quanto sopra, si prevede un'intensificazione dei controlli sulla regolarità amministrativa di queste imprese volte a prevenire la commissione di illeciti di vario genere.

### **Controlli zone residenziali**

Il contrasto ai cosiddetti fenomeni predatori (furti in abitazione o tentati furti) passa attraverso servizi dedicati: ripetuti passaggi ad orari diversi, soffermi in punti strategici, identificazione di persone e verifica di situazioni e circostanze indicatrici di disordine o che destano qualche sospetto (quali ad esempio veicoli in stato di abbandono, presenza di persone ferme in autovettura)

Particolare attenzione verrà posta per le zone sensibili quali i parchi pubblici, i luoghi pubblici, la stazione ferroviaria, gli attraversamenti in prossimità delle scuole.

### **Controlli sul mercato**

Il mercato settimanale di Rovato, con la sua sezione dedicata alla zootecnia, costituisce una delle offerte di vendita su area pubblica più grandi ed articolate della provincia di Brescia. Tale realtà veicola interessi economici rilevanti e rappresenta per tradizione storica un momento di aggregazione significativo. Di riflesso questa affluenza straordinaria di persone induce in taluni casi qualche problematica: il borseggio, il commercio abusivo, il commercio di merce contraffatta e, non da ultimo, qualche criticità sulla rete viaria. Per far fronte a queste problematiche verrà disposto un controllo più costante e meticoloso dell'area mercatale e delle aree in prossimità di esso, mediante la presenza di una pattuglia appiedata. Quanto al persistente fenomeno del borseggio è intenzione procedere a dei controlli in borghese in accordo e collaborazione anche con i militari dell'Arma dei Carabinieri del C.do Stazione di Rovato.

Quanto alle problematiche connesse alla circolazione è in via di definizione un provvedimento che dovrebbe evitare nella zona del mercato dei produttori agricoli, Foro Boario, la promiscuità del traffico pedonale dei frequentatori del mercato e di quello veicolare di transito.

### **Controlli sugli immobili**

Oltre al consueto controllo per prevenire o accertare con tempestività insediamenti abusivi in immobili in stato di abbandono, è intenzione del Comando intensificare i controlli presso le

abitazioni private, verificando segnalazioni qualificate e selezionando a campione cessioni di fabbricato o denunce di ospitalità. I controlli d'iniziativa delle abitazioni saranno intensificati in quegli edifici o quartieri dove si rileva una evidente trascuratezza, dove quel complesso di regole istituite per organizzare e garantire una ordinata e civile convivenza sono spesso disattese (abbandono rifiuti, autoveicoli, imbrattamento dei muri, interventi per liti domestiche). Quale criterio per l'individuazione dell'abitazione da controllare sarà adottato anche quello di controllare il domicilio o la residenza dichiarata da individui che hanno commesso illeciti, hanno tenuto comportamenti irrispettosi, atteggiamenti antisociali (la persona in evidente stato di ebbrezza alcolica, il controllato che tiene un comportamento molto poco collaborativo).

### **Polizia stradale**

Una parte preponderante dell'attività di controllo della Polizia locale è storicamente dedicata ai controlli di Polizia stradale. In questo ambito, nel corso del triennio in considerazione, si attuerà il controllo dei due illeciti che continuano a costituire nei resoconti della cronaca una nota dolente: la guida in stato di ebbrezza e la velocità oltre i limiti consentiti o non commisurata alle situazioni ambientali. Le fattispecie in riferimento sono di natura differente, le prime due di natura penale l'ultima amministrativa e pertanto innescano procedimenti diversi e complessi, coinvolgenti necessariamente altre istituzioni, quali l'autorità Giudiziaria, l'Ufficio territoriale del Governo - Prefettura e la Motorizzazione Civile. Tali processi prevedono un'alta specialità ed un dispendio di tempo non indifferente, ma a differenza di altri illeciti contemplati nel Codice della strada hanno riflessi immediati e diretti sulla sicurezza della circolazione stradale e più in generale contribuiscono a ridurre il già più volte preso in esame allarme o insicurezza sociale.

Pertanto il Comando disporrà controlli mirati in tal senso estendendo i controlli anche in quelle fasce orarie meno garantite e alternando le postazioni di controllo in quelle vie in cui per esperienza diretta o per segnalazione vi sia o un traffico intenso o la percezione di una velocità eccessiva.

### **Videosorveglianza**

Il Comune di Rovato è dotato di un impianto di videosorveglianza attivo in modo permanente costituito da un certo numero di telecamere, a raggio fisso o mobile e nell'ultimo caso di sistema ottico di ingrandimento disposte a monitorare alcune delle aree, quartieri, ritenute per situazioni pregresse o per quantità di individui in transito zone sensibili. Va detto che questo strumento subisce importanti limitazioni a beneficio della tutela del diritto della privacy. Pur con queste contemperazioni, oggi, la videosorveglianza costituisce uno strumento di prevenzione e di indagine irrinunciabile. L'aggiornamento della tecnologie disponibili e la sempre più insistente domanda di sicurezza inducono l'amministratore e le forze di Polizia a implementare e migliorare la qualità dell'impianto. I problemi che affliggono questi impianti sono senza dubbio la deteriorabilità dovuta alla continua esposizione di parte delle attrezzature (telecamere ed antenne) agli agenti atmosferici e lo sviluppo continuo di nuove e più efficaci tecnologie che rendono gli impianti di videosorveglianza obsoleti nel tempo che per analogia rende inadeguato una qualsiasi apparecchiatura elettronica di consumo diffuso.

Nel corso del triennio è previsto l'aggiornamento dell'impianto esistente con la sostituzione delle telecamere analogiche con telecamere digitali, l'adeguamento del sistema di trasmissione dei dati e di quello di salvataggio. Nei passaggi successivi l'impianto di videosorveglianza verrebbe e propriamente dovrebbe essere dotato di uno strumento aggiuntivo: "il sistema di tracciabilità delle targhe". Il sistema verrà pertanto ampliato, mediante la collocazione sulle arterie principali di ingresso al territorio di Rovato di telecamere ad alta definizione che rilevano la targa dei veicoli in ingresso e in uscita. I dati acquisiti verranno convertiti anche in dato elettronico e pertanto consentiranno nuove attività di ricerca automatiche. Per far fronte a specifiche esigenze di sicurezza ed al contempo ridurre i costi di acquisto di questi impianti il Comune di Rovato propone a singoli cittadini, a gruppi di questi, ad imprenditori o commercianti di acquistare sistemi di videosorveglianza pubblica (nel senso che le riprese video avranno ad oggetto aree pubbliche o ad uso pubblico) e metterle a disposizione, mediante la sottoscrizione di una convenzione, del Comando P.L.



### **Servizio di controllo aree di sosta a mezzo di ausiliari del traffico**

Poste le priorità del Comando che non consentono di controllare con assiduità e regolarità le diverse aree di sosta a pagamento ed in generale quei luoghi in cui il fenomeno della sosta irregolare si riscontra sistematicamente a partire si è optando per l'assunzione di una figura specifica l'ausiliario del traffico. Mediante l'introduzione dei controlli costanti e ripetuti nell'arco della giornata, maggiormente garantito da personale dedicato quasi esclusivamente a questa attività, l'ausiliario al traffico, il Comando intende garantire la rotazione, l'avvicendamento dei veicoli negli spazi di sosta del centro storico, garantendo una disponibilità di spazi liberi per i clienti delle attività commerciali del centro storico.

Inoltre, incrementando il controllo delle soste irregolari in generale si intende anche prevenire il disagio e la sollecitazione di intervento dando alle vie del centro storico anche un aspetto più ordinato ed una maggiore fruibilità anche per i pedoni.

### **Sicurezza delle strade nella tutela del territorio**

Il Codice della Strada stabilisce che il Comune, in particolare l'art. 14 che disciplina la responsabilità dell'Ente proprietario o gestore dell'infrastruttura stradale, deve provvedere a ripristinare, nel minor tempo possibile, le condizioni di viabilità e sicurezza dell'area interessata da incidenti stradali, assicurare il ripristino dello stato dei luoghi così come disposto dall'art. 211, che il ripristino delle condizioni di sicurezza stradale e di reintegrazione delle matrici ambientali post incidente.

Quest'obbligo a carico dell'ufficio manutenzioni, che si concreta il più delle volte nella pulitura e bonifica della piattaforma stradale, non viene svolto o non viene svolto in modo efficace, sia per l'indisponibilità dei mezzi o di personale o per altre cause ancora. Inoltre, non risulta agevole l'avvio della procedura di richiesta di rimborso alle compagnie assicurative per i danni cagionati all'infrastruttura stradale a seguito di incidenti tra veicoli.

Tuttavia questi obblighi in carico all'Ente territoriale possono essere ceduti a terzi in cambio del recupero di quanto sostenuto nell'esecuzione del servizio di ripristino post-incidente, nei confronti delle compagnie assicurative (R.C.A.) dei proprietari dei veicoli responsabili degli incidenti stradali. Proprio per ovviare questa criticità il Comando sta valutando nel panorama delle imprese che svolgono tali servizi quella che meglio si adatta in termini di vantaggi, celerità dell'intervento, mezzi a disposizione alle esigenze del sistema viario rovatense. Conclusa la valutazione si procederà al termine l'affido del servizio di pronto intervento di ripristino della sede stradale post-incidente.

### **Educazione stradale nelle scuole**

La collaborazione con le scuole di ogni ordine e grado al fine di contribuire alla formazione dei ragazzi con interventi mirati alla conoscenza delle principali regole del Codice della Strada proseguirà, se possibile, con maggiore intensità, nel corso del triennio in riferimento. L'attività didattica, richiesta con molto entusiasmo dalla direzione scolastica, viene svolta da alcuni appartenenti al Comando che hanno dimostrato interesse ed attitudine all'insegnamento e prevede un ciclo di lezioni sulle nozioni basi del Codice della Strada ed in particolare sul comportamento corretto del pedone e del conducente del velocipede.

## 2.1. Politiche Sociali

<b>Responsabile politico:</b> Simone Toninelli – Assessore	<b>Responsabili gestionali:</b> Alberto Bignone – Segretario generale Milena Trombini – Responsabile di settore
---	---

### 2.1.1. Governance locale delle politiche sociali

L'attuazione del piano di zona si propone di realizzare un sistema integrato d'interventi e di servizi attraverso la programmazione partecipata dei Comuni associati nell'ambito distrettuale, come indicato dalla legge di riforma dei servizi sociali 328/00.

Secondo anche quanto previsto dalla L.R. n.3/2008 "Governo della rete e dei servizi alla persona in ambito sociale e sociosanitario" all'art. 18 è ulteriormente definito che il piano di zona è lo strumento di programmazione in ambito locale della rete d'offerta sociale.

Il lavoro del primo triennio del piano di zona, ha permesso a tutti i Comuni una nuova prassi a lavorare per progetti, lo sviluppo di metodologie di progettazione partecipata, la costituzione di associazioni fra Comuni e la costituzione di partnership fra soggetti pubblici e di privato sociale.

Il secondo e terzo triennio del piano di zona (2006 – 2008/ 2009 - 2011) è stato caratterizzato da diverse azioni e specifici bandi nelle varie aree di intervento.

Nel 2012 gli 11 Comuni del Distretto n.7 "Oglio Ovest" hanno predisposto ed elaborato il nuovo piano di zona, con validità triennale 2012-2014. Il nuovo piano di zona, accanto ai vari interventi e bandi, prevede le azioni necessarie per attuare l'integrazione tra la programmazione della rete locale sociale e la rete d'offerta socio-sanitaria in ambito distrettuale, anche in rapporto al sistema della sanità, dell'istruzione e della formazione nonché alle politiche del lavoro e della casa.

Al fine dell'elaborazione del nuovo piano di zona tutti gli 11 tecnici degli uffici sociali, ed i referenti politici hanno partecipato ai vari tavoli tematici e di concertazione con le realtà del terzo settore e i servizi sanitari (ASL e Azienda Ospedaliera).

Il nuovo piano di zona 2012-2014 è articolato in varie aree tematiche:

1- Sostegno alla domiciliarità

- a) Gestione associata dei servizi domiciliari sia in termini di erogazione che di costi al cittadino
- b) Sperimentazione di nuove unità di offerta sociale "leggera"

2 – Politiche attive del lavoro

- a) modalità nuove di operatività del SIL
- b) sperimentazione nuove opportunità
- c) conciliazione vita lavoro

3 – Housing sociale e disagio

- a) Definizione/mantenimento sperimentazione di sostegno disagio abitativo
- b) Definizione/mantenimento forma di sostegno per interventi di prima necessità

4 – Politiche per i giovani/famiglia

- a) sviluppo area dell'orientamento-scuola-lavoro-informagiovani
- b) sostegno area della creatività e protagonismo

Il piano finanziario 2013, che è in fase di elaborazione, sarà dettagliato in obiettivi, in modalità di intervento, e in voci di finanziamento. Il piano prevederà: buoni, voucher, fondi, progetti. Con l'introduzione della L.3/2008 le voci di finanziamento sono tutte sintetizzate in un unico bilancio finanziario.

## **2.1.2. Politiche a favore della famiglia e dei minori**

La politica del Comune persegue l'obiettivo di porre la famiglia al centro dell'attenzione: ciò significa non solo intervenire sulla famiglia disagiata, ma anche sostenere le normali relazioni familiari, fornendo supporti ed interventi non unicamente di natura economica e assistenziale, ma anche di tipo relazionale. In particolare art. 16 della L. 328/00 afferma: "...il ruolo peculiare della famiglia nella formazione e nella cura della persona, nella promozione del benessere e nel perseguimento della coesione sociale...".

La Legge Regionale n.3/2008 pone particolare attenzione alle unità d'offerta sociali che hanno il compito di aiutare la famiglia, anche mediante l'attivazione dei legami di solidarietà tra le famiglie e gruppi sociali.

Gli obiettivi e i progetti che l'Amministrazione intende perseguire sono distinti in due macro aree:

- A) Politiche a tutela dei minori;
- B) Politiche a sostegno della genitorialità.

### **A) Politiche a tutela dei minori.**

#### **Tutela minori**

Gli interventi di tutela minorile hanno carattere di estrema importanza in considerazione della delicatezza degli stessi che hanno la finalità di dare risposte riguardanti la tutela dei minori ed in particolare dei minori sottoposti a provvedimento dell'autorità giudiziaria. L'equipe che segue la tutela minori è composta dall'assistente sociale del Comune e da una psicologa dell'ASL.

Nel 2012 sono aumentate le richieste di indagine psico-sociale dei nuclei familiari che hanno nel proprio interno minori, da parte del Tribunale Ordinario, che si occupa di separazioni conflittuali.

Sono in aumento i nuclei familiari multi problematici e caratterizzati da un'alta conflittualità, che richiede interventi sinergici tra equipe tutela e servizi specialistici (SERT, NOA, CPS, CRA, SMI, ecc...). Sono in aumento le richieste, da parte dei servizi specialistici e da parte del T.M., di incontri protetti tra i minori e le figure genitoriali.

#### **Comunità alloggio – Centro Pronto Intervento**

Trattasi di interventi tempestivi che prevedono la collocazione di minori maltrattati, abusati, abbandonati o trascurati in strutture protette per il tempo necessario alla realizzazione di un progetto mirato al recupero del minore e, quando possibile del contesto familiare.

Gli inserimenti presso Comunità alloggio ed il Centro Pronto intervento si eseguono su decreto del Tribunale Minorile, o Tribunale Ordinario o con ordinanza del Sindaco (ex art. 403 C.C.).

Ad oggi sono collocati in comunità protette sei minori, due dei quali inseriti con i propri genitori in comunità terapeutiche.

#### **Contributi ed interventi a favore di famiglie affidatarie**

Nell'ambito della cultura dell'accoglienza e dell'affido molte coppie e famiglie sono disponibili nell'accoglienza e nell'accompagnamento di nuclei familiari più fragili.

L'Amministrazione Comunale continua a promuovere ed investire negli interventi dell'affido e dell'accoglienza.

Gli interventi che saranno garantiti, anche per l'anno 2013 sono:

- supervisione e sostegno di una psicologa al gruppo di famiglie affidatarie di Rovato e del Distretto Oglio Ovest;
- sensibilizzazione e promozione del tema affido e dell'accoglienza, mediamente incontri pubblici;
- coordinamento e realizzazione del progetto distrettuale.

Nell'anno 2012 le famiglie che hanno in affido un minore, in modo residenziale e continuativo sono 7; altre famiglie sono disponibili per accoglienza diurne, o per le urgenze.

### **Assistenza domiciliare educativa minori.**

Trattasi di un servizio a tutela dei minori che presentano problematiche psico-fisiche o vivono in un contesto familiare problematico.

E' un sostegno alla famiglia e un aiuto ai minori stessi per una crescita armonica e per uno sviluppo adeguato. Il servizio è attivato dopo un'indagine psicosociale del contesto in cui vive il minore, o direttamente dall'Ufficio Servizi Sociali o per richiesta del Tribunale dei Minori. Il servizio è gratuito visto l'alta valenza dello stesso.

Sono stabiliti incontri a cadenza bimestrale tra i singoli educatori e l'assistente sociale, soprattutto per i casi attivati sul richiesta del Tribunale e per quelli particolarmente complessi e articolati. Ogni intervento è finalizzato al raggiungimento di obiettivi che sono concertati periodicamente tra il servizio sociale, gli educatori, le famiglie, e l'Azienda Sanitaria Locale. E' un servizio che coinvolge molte figure e per come è configurato è estremamente flessibile, per questo richiede una regia (servizi sociali) costante e attenta. E' importante evidenziare l'aumento di minori sottoposti a procedimenti di tutela e la richiesta da parte del Tribunale dei Minori di garantire figure professionali negli incontri protetti tra i minori e le figure genitoriali.

### **B) Politiche a sostegno della genitorialità**

L'amministrazione continua a incentivare politiche a favore della famiglia e della genitorialità attraverso l'attivazione e il sostegno di servizi, per la prima infanzia, che favoriscono la conciliazione dei tempi di lavoro/famiglia e attraverso la promozione di percorsi e progetti di formazione, ascolto, aggregazione ed incontro.

#### **Contributi ad asili nido convenzionati**

Per garantire la conciliazione dei tempi di lavoro/famiglia dei genitori lavoratori, L'Amministrazione ha stipulato due convenzioni per la gestione degli asili nido: asilo della Fondazione Rovato Centro ( n. posti convenzionati 30), asilo della Fondazione Garibaldi (n. posti convenzionati 16).

A settembre 2012 i bambini iscritti presso la "Scuola Materna Garibaldi" del Duomo sono n.15, mentre, i bambini iscritti presso la "Fondazione Rovato Centro " sono 27. La Fondazione Rovato Centro ha avuto l'autorizzazione per l'avvio della sezione primavera, che accoglie bambini dai 2 ai 3 anni.

E' intenzione dell'Amministrazione, di concerto con le Fondazioni con le quali sono state definite le convenzioni per gli asili nido e all'esito di una verifica dei bisogni delle famiglie, valutare l'opportunità di adeguare il regolamento comunale per l'ammissione al servizio di nido al fine di introdurre maggiori criteri di flessibilità nell'accesso al servizio.

#### **Creare occasioni d'incontro e di formazione per la genitorialità.**

Per l'anno 2013, il tavolo di lavoro genitorialità, costituito come sotto-tavolo del Tavolo per le Politiche Giovanili, lavorerà per promuovere una cultura della genitorialità responsabile. Saranno attivati diversi percorsi, che hanno l'obiettivo di sollecitare il protagonismo genitoriale. Gli ambiti di lavoro saranno:

- rafforzamento delle associazioni genitori presenti sul territorio,
- incontri formativi tra i genitori e gli Istituti scolastici, un terzo percorso formativo è rivolto ai rappresentanti di classe, il loro ruolo e funzione, partendo dall'assunto che la sinergia tra i genitori e la scuola sono una prima tappa importante per la promozione di una cultura educante;
- incontri di formazione per genitori;
- sportello ascolta genitori rivolto a tutti i genitori dei bambini che frequentano sia scuole pubbliche sia private, d'ogni ordine e grado. Per l'anno 2012/2013 lo sportello sarà presente in due sedi: presso la scuola pubblica secondaria di primo grado e presso l'Istituto Canossiano.

### **2.1.3. Politiche a favore degli anziani**

L'Amministrazione lavora per far fronte alle esigenze delle persone anziane, partendo da un punto cardine fondamentale per offrire all'anziano la migliore qualità di vita possibile: mantenere la persona anziana all'interno del suo nucleo familiare, ritardando il più possibile il ricorso a strutture di ricovero permanente (istituzionalizzazione). Per concretizzare quest'obiettivo si sono resi indispensabili, in collaborazione con varie associazioni ed enti di settore, interventi d'accompagnamento e sostegno delle famiglie che hanno deciso di aderire a questo tipo di logica, favorendo la creazione di reti di solidarietà e la concretizzazione d'aiuti di tipo assistenziale ed economiche.

Gli ambiti d'intervento che l'Amministrazione comunale promuoverà anche per l'anno 2013, per tutta la popolazione anziana del territorio, sono:

- 1) progetti di promozione culturale e sociale;
- 2) servizi domiciliari, che promuovono la permanenza dell'anziano al proprio domicilio;
- 3) servizi semi-residenziali - residenziali.
- 4) sostegno affitto

#### **Iniziative ricreative, culturali a favore degli anziani e gestione Centro Ricreativo diurno anziani via Caratti**

Centro ricreativo diurno anziani: Attualmente è frequentato da 7 anziane con la possibilità di nuovi ingressi gradualmente. L'assistente sociale mantiene i contatti con le famiglie, coordina le figure operative (assistente domiciliare/operatrice sociale).

Proposte formative, aggregative e culturali in collaborazione con la Fondazione Lucini-Cantù:

Per l'anno 2013, saranno organizzati incontri culturali e proposte formative rivolte alla popolazione anziana. Sarà riproposta la festa dei nonni.

Scambio degli auguri, un dono rivolto a tutte le persone assistite dall'Ufficio Servizi Sociali.

Per le persone allettate sarà l'assistente sociale che si recherà a domicilio.

#### **Soggiorni climatici anziani.**

Si tratta di diverse proposte di soggiorni climatici, avvalendosi della collaborazione del Comune, organizzata da alcune associazioni Rovatesi, che hanno l'obiettivo di offrire ai partecipanti un'esperienza positiva sia per i benefici dati dalle condizioni climatiche dei luoghi prescelti, sia per le componenti di socializzazione e di svago che la caratterizzano.

#### **Servizio assistenza domiciliare (S.A.D)**

Si tratta di un insieme di prestazioni svolte presso l'abitazione dell'anziano e/o disabile che si trova in stato di bisogno. Persegue la finalità di tutelare la dignità e l'autonomia della persona tramite interventi personalizzati e adeguati ai bisogni.

E' importante sottolineare come questo servizio, negli ultimi anni, si è sempre più definito come:

- assistenza a persone molto anziane, l'età media è di 75 anni;
- presenza d'invalidità al 100% e/o accompagnamento;
- immediatezza dell'attivazione, in quanto dalla valutazione del caso all'erogazione del servizio trascorre meno di una settimana;
- supporto alle badanti.

Si evidenzia che questo servizio permette di intervenire tempestivamente, in casi d'urgenza, per casi comatosi e per casi terminali, favorendo l'integrazione dei servizi sociali e sanitari. Questo comporta un impiego maggior di ore per le persone assistite, interventi continuativi e giornalieri, un'elevata professionalità dell'operatrici.

Per l'anno 2012/2013, oltre a garantire la continuità di quest'importante servizio, sarà attivo, a livello distrettuale, il servizio di SAD durante il week end (sabato e domenica) e le ore serali, mediante la vaucerizzazione (con risorse economiche dell'Ufficio di piano FNPS e la compartecipazione degli utenti).

Il Comune di Rovato sta promuovendo questo servizio ancora a livello sperimentale (pubblicizzazione sul giornale comunale, informazione da parte delle assistenti sociali durante i colloqui) ed è uno dei Comuni, appartenenti al Distretto, che lo utilizza in modo continuativo

### **Servizio pasti a domicilio**

Si tratta di un intervento a sostegno della domiciliarità dell'anziano non totalmente autonomo. Il servizio consiste nell'erogazione di un pasto giornaliero per 6 giorni la settimana e per 52 settimane, con consegna a domicilio. Attualmente i pasti attivati sono 50. Attraverso questo servizio, è possibile monitorare le situazioni di molti anziani. Accanto a due operatori della cooperativa, l'Amministrazione Comunale, ha inserito nel trasporto pasti 2 persone non appartenenti alla cooperativa ma incaricate come collaborazioni o inserimenti NIL, al fine di ridurre i costi del servizio trasporto pasti. Questo da un lato determina una minor spesa per il servizio e dall'altro offre un'opportunità d'inserimento lavorativo per persone svantaggiate. Tale opportunità lavorativa sarà garantita anche nell'anno 2013.

### **Servizi complementari assistenza domiciliare**

Trattasi di servizi erogati ad integrazione e complementari all'assistenza domiciliare (SAD) quali lavanderia, stireria e telesoccorso. Ad oggi il numero delle persone che usufruiscono dei servizi sono complessivamente 14.

### **Fondazione Lucini Cantù**

La Fondazione Lucini Cantù, nell'ottica della sussidiarietà orizzontale, collabora con l'Ufficio servizi sociali nell'ambito dei servizi rivolti all'area anziani, garantendo risposte diversificate ai molteplici bisogni dell'anziano e delle famiglie di riferimento. I servizi direttamente gestiti dalla Fondazione Lucini Cantù sono: Residenza Sanitaria Assistenziale (RSA), posti di sollievo, centro diurno integrato (CDI), minialloggi protetti, centro sociale, co-progettazione con l'Ufficio servizi sociali della settimana dell'anziano.

L'Amministrazione Comunale intende mantenere la sinergia e l'alleanza con la Fondazione L.C., al fine di promuovere alcuni servizi rivolte alle persone anziane di Rovato:

- servizio pasti presso la Fondazione rivolto a persone anziane o bisognose inviate dall'Ufficio Servizi Sociali, dopo l'elaborazione di un progetto individualizzato. Il servizio ha come obiettivo il mantenimento delle autonomie e la promozione della socializzazione.

- 8 minialloggi protetti: L'Amministrazione comunale e la Fondazione L.C., hanno ridefinito la progettazione e gestione del servizio minialloggi passando da sette ad otto minialloggi.

- mappatura, analisi del bisogno e co-progettazione per la realizzazione d'ulteriori unità d'offerta socio/sanitarie o sociali residenziali.

### **Inserimenti di persone anziane presso i Centri Diurni Integrati (C.d.I.) presenti sul Distretto N.7**

La Fondazione Lucini Cantù, da dicembre 2008, ha ottenuto l'autorizzazione al funzionamento per l'apertura e la gestione di un Centro Diurno Integrato presso la Fondazione stessa. La presenza sul territorio di Rovato di questo nuovo servizio integrato ha permesso alle persone anziane di avere un'ulteriore proposta territoriale, che in sinergia con altri servizi pone attenzione alle esigenze e i bisogni della terza e quarta età.

### **Rette per ricoveri presso Residenze Sanitarie Assistenziali (R.S.A.)**

La spesa riguarda l'integrazione a copertura totale della retta dovuta per l'assistenza a persone ricoverate nelle Residenze Sanitarie Assistenziali.

L'aumento di richieste inserimenti in strutture residenziali sono determinate da molteplici variabili di tipo socio-sanitario, culturale ed economico.

## **2.1.4. Politiche a favore dei disabili fisici e psichici**

L'Amministrazione si propone di:

- migliorare il servizio a favore di persone diversamente abili, anche in collaborazione con l'ASL per l'integrazione dei servizi socio sanitari e con il privato sociale in materia di servizi di formazione all'autonomia e inserimenti lavorativi;
- associare all'area handicap gli interventi rivolti alle persone disabili in età evolutiva;
- promuovere una cultura d'integrazione delle persone disabili;

- sostenere le famiglie che hanno all'interno del proprio nucleo familiare una persona disabile. Le persone con disabilità presso il Comune di Rovato sono in continuo aumento, accanto ai minori che frequentano le scuole è ormai significativo il lavoro che coinvolge l'ufficio servizi sociali e l'ASL rispetto alle possibili proposte future, da elaborare per i disabili che terminano il ciclo scolastico. Le unità d'offerta sociali e socio-sanitarie per le persone disabili si sono specificate e aumentate, anche rispetto alla L.R.3/2008. Alla luce del trend in aumento delle persone disabili e dei progetti individuali sono stati elaborati degli indicatori di priorità che regolino l'accesso ad alcuni servizi, quali ad esempio il trasporto.

### **Spesa per assistenza ad personam alunni portatori di handicap**

E' importante sottolineare la collaborazione e il raccordo, che si concretizza con incontri periodici, tra i servizi sociali, la scuola, gli assistenti ad personam, gli insegnanti di sostegno, le famiglie, l'ASL e il servizio di neuropsichiatria.

Per l'anno scolastico 2012/2013 i bambini che necessitano d'assistente ad personam sono aumentati: da 40 bambini disabili a 46 bambini, con un aumento di lavoro di raccordo e rete con 46 famiglie e 46 elaborazioni dei PEI in collaborazione con le varie scuole. Saranno mantenuti i collegamenti con la neuropsichiatria infantile e le varie figure specialistiche. E' pertanto necessario riuscire ad adeguare anche tutti i trasporti per garantire, sia la frequenza scolastica sia le varie terapie e attività ludico ricreative (piscina).

L'aumento del numero dei minori disabili seguiti dall'Assistente ad personam e la gravità dei casi ha richiesto un maggior numero d'ore d'assistenza ed accanto agli educatori professionali sono stati inseriti operatori socio sanitari (ASA).

### **Compartecipazione retta per scuola audio fonetica**

Per l'anno scolastico 2012/2013 un minore audioleso frequenterà la scuola audio fonetica. L'Amministrazione concorre all'integrazione economica della retta, secondo quanto previsto dalla Convenzione "per l'esercizio delle funzioni socio-assistenziali a favore dei minori audiolesi, tramite la scuola d'audio fonetica dell'Istituto Canossiano di Mompiano - Brescia", stipulata tra l'Amministrazione provinciale e il Comune di Rovato.

### **Centro Diurno Disabili (C.D.D.)**

I Centri sono strutture educative assistenziali diurne che accolgono utenti con gravi disabilità d'età superiore a 14 anni. I Centri Diurni Disabili sostengono le famiglie per favorire la permanenza del disabile nel nucleo familiare, evitandone il ricovero. Nell'anno 2013 le persone diversamente abili inserite nel C.D.D. saranno 3.

### **Servizio di formazione all'autonomia (S.F.A.)**

Per l'anno 2013 è previsto un inserimento probabilmente da settembre

### **Servizio Centro Socio Educativo (C.S.E.)**

Per l'anno 2012 continueranno a frequentare il servizio quattro persone disabili ed è previsto un nuovo inserimento.

### **Inserimento lavorativo portatori di handicap (N.I.L.)**

Il servizio realizza un processo formativo per far acquisire alla persona disabile abilità utili ad una vita il più possibile autonoma, grazie a formazione professionale e percorsi d'inserimento lavorativo protetto.

Da gennaio 2010, il servizio Nucleo Inserimento Lavorativo, servizio delegato dai Comuni all'ASL, è tornato in gestione diretta dei Comuni, in forma associata.

Per l'anno 2013 è prevista l'attivazione di n. 12 inserimenti lavorativi, anche nell'ambito di servizi realizzati dall'ufficio servizi sociali, rispetto all'elaborazione del pacchetto anticrisi che permetta l'inserimento lavorativo delle persone con disabilità, che in questo momento di crisi economica, sono le prime ad essere espulse dal mercato del lavoro.

### **Servizio assistenza domiciliare educativa portatori di handicap (S.E.D.H.)**

Dall'anno 2009 è stato registrato un trend di diminuzione delle persone disabili che usufruiscono del servizio domiciliare; la diminuzione è determinata da un lato, dall'elaborazione di nuove progettualità e dall'altro dalla presenza di disabilità molto gravi tali

da richiedere inserimento in strutture diurne.

Per l'anno 2013, grazie al contributo della L.162/98 – fondi anno 2012- "interventi a favore di persone con handicap di particolare gravità" saranno proposti 4 progetti individualizzati, che comprendono servizi d'assistenza domiciliare educativa, assistenza domiciliare e ricoveri di sollievo per persone disabili molto gravi.

### **Servizio assistenza domiciliare educativa ai portatori con handicap psichici (S.E.D.P.)**

Il servizio è rivolto a persone con sofferenza mentale che hanno bisogno di un sostegno all'interno del proprio nucleo familiare o di un sostegno personale. I progetti individuali sono costantemente monitorati e condivisi con le famiglie, gli educatori e il Centro Psico Sociale del Dipartimento di Salute Mentale.

Nell'organigramma dell'ufficio servizi sociali è stata attribuita ad un'assistente sociale l'area della psichiatria, garantendo un lavoro di rete con il territorio e i servizi specialistici della psichiatria. Questo lavoro sinergico promuove la costruzione di percorsi specifici d'accompagnamento, d'autonomia e di monitoraggio.

### **Progetto Villa Cantù.**

L'Amministrazione Comunale con la Cooperativa Sociale ISPARO ha stipulato nel mese d'ottobre 2005 una convenzione rispetto all'utilizzo dell'area denominata "Palazzina Cantù" per scopi sociali.

La Cooperativa IS.PA.RO., è una cooperativa sociale, che si occupa d'inserimento lavorativo di soggetti con disagio psichico, in vari settori (giardinaggio, manutenzione d'aree verdi, parchi, ecc.). La Convenzione ha permesso il recupero, inizialmente, dei terreni agricoli annessi alla casa Cantù e la realizzazione del parco agricolo. Nel mese di settembre 2006 è stato inaugurato il parco agricolo, luogo di socializzazione ed incontro e rappresenta un'opportunità per inserimenti lavorativi per persone con sofferenza psichiatrica.

A settembre 2009 è iniziata la ristrutturazione della palazzina Cantù.

#### Azioni di sensibilizzazione e promozione per le persone con sofferenza psichiatrica:

L'Ufficio servizi sociali, in sinergia con i servizi specialistici (CPS e CRA), partendo dall'assunto che i servizi di competenza devono prendere in carico non solo la persona che presenta un disturbo psichiatrico, ma anche e soprattutto il contesto nel quale vive.

Per l'anno 2012 sono stati attuati i seguenti interventi:

- accompagnamento e supporto alle persone con disturbo psichiatrico che vivono in appartamenti d'Edilizia residenziale Pubblica di Proprietà Comunale, al fine di promuovere:

- a) una buona gestione dell'immobile;
- b) il puntuale pagamento del canone d'affitto mensile;
- c) una convivenza serena con i vicini.

La presenza di un educatore ha permesso un'accompagnamento "leggero" e monitoraggio mensile.

Nei primi mesi dell'anno 2013 saranno pronti anche due alloggi da destinare ad utenti non psichici.

Inoltre è prevista la realizzazione di una manifestazione culturale per sensibilizzare la comunità rispetto al tema della malattia/salute mentale, in collaborazione tra il Comune, servizi territoriali CPS e CRA del Dipartimento di Salute Mentale e l'Azienda Ospedaliera Mellino-Mellini.

### **Attività ludico ricreative per soggetti portatori di handicap**

Attività complementari all'assistenza domiciliare educativa, rivolte ai disabili sia minori sia adulti: attività ricreativa presso piscina, soggiorni climatici estivi ed invernali, materiali d'uso per attività, gite.

Le gite, durante l'anno, sono organizzate dall'ufficio servizi sociali.

L'Ufficio servizi sociali ha registrato un notevole aumento delle persone diversamente abili che richiedono l'attività di piscina. Per l'anno scolastico 2012/2013 i disabili minori che hanno richiesto il servizio piscina sono 17 e gli adulti disabili sono 4.

### **Trasporto portatori di handicap**

L'Amministrazione Comunale, mediante due autisti e due pulmini, garantisce ai bambini –



giovani disabili i trasporti alle scuole dell'infanzia, primaria, secondaria e a tutte le attività complementari, quali piscina, fisioterapia, logopedia, psicoterapia ecc.

Analizzando il continuo trend in aumento dei disabili e dei relativi bisogni, tra cui anche il trasporto, l'ufficio servizi sociali ha elaborato un regolamento per definire le priorità d'intervento rispetto ai trasporti.

Recentemente l'Amministrazione comunale ha acquistato, per un importo di € 60.000,00, un nuovo pulmino con una capienza di 13 persone, permettendo di soddisfare tutte le richieste pervenute.

Inoltre, l'Ufficio servizio sociale garantisce anche il supporto nel trasporto per gite scolastiche rivolte ai bambini disabili, tra cui l'attività d'ippoterapia e l'attività di musicoterapia.

### **Progetto per la tutela dei diritti della persona disabile, in collaborazione con le varie realtà della disabilità**

Per l'anno 2013, l'assistente sociale del Comune e la psicologa dell'ASL – area disabilità, continueranno a presenziare agli incontri mensili del gruppo di mutuo aiuto dei genitori che hanno bambini minori disabili, che attualmente è composto da 15 famiglie. Il servizio sociale – area disabilità- informerà le nuove famiglie con minori disabili dell'opportunità di questo gruppo di confronto.

### **Rette disabili adulti in istituti**

Spese relative al pagamento delle rette per il mantenimento negli istituti di persone disabili con handicap grave, per i quali non è ipotizzabile la permanenza nella propria abitazione. Gli adulti disabili presso istituti residenziali, per i quali il Comune integra la retta sono 5.

## **2.1.5. Politiche per la tutela delle fasce deboli e promozione di processi d'inclusione**

L'Amministrazione si pone l'obiettivo di promuovere azioni d'accompagnamento sociale e sostegno a persone in difficoltà. Quest'area d'intervento risulta di particolare complessità in quanto il disagio (povertà, alcolismo, tossicodipendenza ecc.) è condizionato da problematiche diversificate e spesso tra loro combinate (casa, lavoro, sanità) e si manifesta dove, in genere, sia le risorse familiari sia quelle individuali sono inadeguate, se non assenti. Il raggiungimento dell'obiettivo è perseguito attraverso la collaborazione con altri interlocutori istituzionali che prevedono interventi di tipo sanitario e sociale in materia d'alcolismo, tossicodipendenza, psichiatria, carcere e interlocutori del terzo settore.

Con il termine "nuove povertà" abbiamo in questi anni fatto riferimento ad una povertà non unicamente o meglio prioritariamente, intesa come condizione economica oggettivamente misurabile, ma come senso d'insicurezza, d'instabilità, vale a dire una zona grigia sempre più ampia dove povertà è intesa come fragilità di relazioni, insicurezza sociale, precarietà lavorativa, malattia, disagio sociale legato a forme specifiche di dipendenza o inadeguatezza ad integrarsi nel sistema sociale economico basato su concetti di produttività e competitività. Sempre con maggior affluenza accedono all'ufficio servizio sociale persone con problematiche, quali: tossicodipendenza, etilisti, malati psichiatrici, detenuti, ex detenuti con famiglie, famiglie con disagio sociale e d'integrazione, donne sole con figli, donne di mezza età che a causa di vedovanza o separazione si trovano prive di reddito.

### **Interventi e misure di sostegno a favore delle persone in difficoltà lavorativa**

In un periodo di profonda crisi economica – finanziaria, il concetto di povertà è cambiato ed è un aspetto di un problema più ampio che quello dell'esclusione sociale. Oggi il cadere in povertà è più elevato di prima e non ristretto unicamente a categorie specifiche.

Sicuramente la crisi economica-finanziaria odierna ha delle maggiori ripercussioni sull'occupazione. Di fronte a questo scenario, tutte le realtà istituzionali sono chiamate ad elaborare azioni e strategie di sostegno e supporto, cercando di evitare sovrapposizioni e dispendio di risorse ed energie. Tutti gli interventi proposti dal governo, regione e provincia richiedono un lavoro amministrativo e supporto di segretariato sociale da parte dell'ufficio

servizi sociali territoriali.

E' importante continuare ad elaborare interventi di sostegno anche per l'anno 2013.

#### Interventi del governo:

- Bonus energia elettrica, attivato nel 2009 e confermato anche per l'anno 2013;
- Bonus gas attivato nel 2010 e confermato anche per l'anno 2013.

#### Interventi dell'Amministrazione Comunale:

L'Amministrazione comunale promuove, anche per l'anno 2013, alcune linee progettuali a sostegno delle famiglie in difficoltà. Le azioni contemplate sono:

- 1) Elaborare progetti individualizzati per sostegno economico finalizzato;
- 2) Riduzione temporanea delle rette di frequenza delle scuole d'infanzia, della sezione primavera e degli asili nido – convenzionati con il Comune – finalizzato a garantire e facilitare la frequenza dei minori;
- 3) Promuovere tirocini occupazionali riservati alle persone Invalidi Civili o Persone Svantaggiate;
- 4) Erogare voucher per l'acquisto di generi di prima necessità (presso generi alimentari e farmacie);
- 5) Diffondere informazioni rispetto ad interventi e ad azioni specifiche, da parte dell'Assessorato Ufficio Servizi Sociali e Assessorato Pubblica Istruzione, quali:
  - Pubblicizzazione delle linee d'intervento previste nell'accordo quadro tra l'Associazione Bancaria Italiana e il Ministero dell'Economia e delle Finanze stipulato in data 25 marzo 2009;
  - Pubblicizzazione del protocollo d'intesa con "Linea Più S.P.A. per dilazionare il pagamento delle bollette gas;
  - Promozione e diffusione d'informazioni rispetto a tutti i bandi promossi dalla Regione Lombardia (Fondo sostegno affitti, Dote Scuola), dal Distretto n.7 "Oglio Ovest", Azienda Sanitaria Locale e dal Governo (bonus energia elettrica, social card, ecc.);
  - Effettuare anticipi economici rispetto ai vari bandi, per le quali le persone sono risultate idonee;
  - Elaborazione di patti sottoscritti da parte degli inquilini (che presentano situazioni di debito inerenti l'affitto), mediante i quali si autorizzi l'ufficio servizi sociali a liquidare i fondi di cui sono beneficiari direttamente ai proprietari;
  - Confermare la collaborazione e l'alleanza operativa con la Caritas di Rovato, con particolare riguardo al servizio di fornitura di pacchi viveri da questa garantito agli utenti, e promuovere alleanze progettuali con la medesima Caritas e con la Parrocchia di Rovato Centro.

#### **Contributi economici a persone bisognose.**

Contributi integrativi al minimo vitale a persone in situazione di grave disagio socio-economico, secondo quanto previsto dal Regolamento vigente. Negli ultimi anni si assiste ad un aumento di povertà legate alla mancanza di un'attività lavorativa stabile; elevati canoni di locazione che caratterizzano la realtà territoriale, mancanza di reti parentali e amicali di supporto, richieste sempre più complesse ed urgenti. Il servizio attraverso l'elaborazione del progetto individualizzato, definito con la persona in stato di bisogno, finalizza il contributo economico ad azioni specifiche e in tempi definiti. La riduzione è determinata dall'intervento di altri buoni e fondi istituiti dalla L.328/00.

#### **Supporto a persone sottoposte a procedimenti penali.**

L'Ufficio Servizi sociali ha intensificato la collaborazione con l'Ufficio U.E.P.E. con la presa in carico delle persone sottoposte a pene alternative al carcere o in attesa di sentenza definitiva e dei loro nuclei familiari. L'assistente sociale ha elaborato e definito progetti individuali.

#### **Progetto "Dall'essere stranieri all'essere cittadini" EX L.40/98**

Per l'anno 2013 il progetto L.40/98 "dall'essere straniero all'essere cittadino", prevede le seguenti azioni, CON I RESIDUI DI ORE DEGLI ANNI PRECEDENTI:

- 1) Operatore per mediazione culturale e sociale

I Comuni del Distretto n.7 hanno a disposizione delle ore specifiche per i mediatori culturali. Queste figure possono essere impiegate o presso gli uffici servizi sociali e specialistici o, ove necessario, presso le scuole d'ogni ordine e grado, per le seguenti azioni:

Specifici colloqui tra insegnanti e famiglie/genitori stranieri;

Primo colloquio d'ingresso e accoglienza tra insegnante e minore straniero;

Specifici incontri tra insegnanti, famiglie / genitori stranieri, assistente sociale e/o figure specialistiche (neuropsichiatria, psicologo, ecc.).

La presenza dei mediatori culturali richiesti sia dai servizi sociali (soprattutto area tutela minorile), sia dai servizi specialistici, sia dalle scuole è stata importante e richiesta.

Inoltre il Comune di Rovato per l'anno scolastico 2012/2013, ha attivato tre percorsi di alfabetizzazione - presso i locali dell'Oratorio - in relazione alla conoscenza della lingua italiana, che hanno riscosso interesse e partecipazione, grazie alla presenza anche di tre insegnanti volontarie in pensione, oltre che ad una baby sitter (garantita tramite tirocinio lavorativo pagato dal Comune).

In collaborazione con l'Istituto Toscanini di Chiari e l'Istituto di Istruzione Superiore che fornisce i locali, è stato attivato un corso pomeridiano per persone straniere con un livello più alto della conoscenza della lingua italiana, allo scopo di superare l'esame in prefettura per l'ottenimento della carta di soggiorno. Il comune fornisce il servizio di baby sitter.

### **Servizio funerario per persone bisognose**

Intervento economico per il pagamento delle spese funerarie dei meno abbienti.

### **Contributi per servizi socio – educativi assistenziali e per iniziative a favore del volontariato**

Contributi associazioni servizi socio assistenziali. Le azioni del Comune destinate al sostegno dall'associazionismo prevedono la relazione stabile (coinvolgimento e concertazione) con alcune strutture di rappresentanza e di servizio delle associazioni stesse.

L'ufficio servizi sociali riconosce nel volontariato una risorsa importante in grado di promuovere nel contesto sociale alleanze e collaborazioni. Nell'anno 2013 l'Amministrazione Comunale intende promuovere incontri, micro – progettualità condivise con le realtà del terzo settore.

## **2.1.6. Segretariato sociale**

### **Assegno nucleo familiare numeroso**

	<b>2012</b>
N. pratiche elaborate	43

### **Assegno di maternità**

	<b>2012</b>
N. pratiche elaborate	52

### **Rilascio contrassegni parcheggi invalidi rilasciati**

	<b>2012</b>
N. contrassegni rilasciati	104

## Pratiche ISEE elaborate

	<b>2012</b>
n. pratiche elaborate	116

Oltre al rinnovo annuale di tutti gli ISEE delle persone che usufruiscono dei servizi comunali a cui è richiesta la compartecipazione al costo del servizio stesso, l'ufficio servizi sociali ha potenziato il controllo della veracità delle dichiarazioni, avvalendosi della collaborazione dell'Ufficio Polizia Locale, dell'Ufficio Tributi e dell'INPS.

### 2.1.7. Politiche per l'abitazione

#### **Nuovi bandi e graduatorie per l'accesso agli alloggi ERP e ALER**

Nel secondo semestre (luglio - dicembre) dell'anno 2012, si provvederà ad indire, in convenzione con l'ALER, il "bando per alloggi d'edilizia residenziale pubblica" per dare l'opportunità di aggiornare la graduatoria attuale e permettere, a nuovi cittadini di presentare domanda e ai cittadini che hanno fatto domanda nel 2010, di rinnovare la propria posizione.

Il bando rimarrà aperto fino al 28.02-2013. La nuova graduatoria, sarà pubblicata ad aprile 2013 e sarà valida per due anni

L'Ufficio Servizi Sociali segue tutta la fase dell'assegnazione degli alloggi d'Edilizia Residenziale Pubblica, nel momento in cui si rendono disponibili.

#### **Elaborazione dei nuovi canoni d'affitto per gli alloggi ERP**

Nel mese d'ottobre/novembre 2011 saranno definiti i nuovi canoni d'affitto per tutti gli alloggi ERP, per l'anno 2013. La nuova legge Regionale prevede che ogni due anni siano definiti i nuovi canoni. L'ufficio servizi sociali convocherà tutti gli inquilini degli 64 appartamenti e compilerà le nuove dichiarazioni, aggiornando il programma regionale SIRAPER.

Oltre alla definizione dei nuovi canoni, l'Ufficio servizi sociali coordina tutte le altre azioni relative all'Edilizia residenziale pubblici, interfacciandosi con tutti gli altri uffici:

- fornisce supporto all'ufficio ragioneria per la definizione delle quote millesimali ai fini della definizione spese condominiali;
- fornisce informazioni e accoglie segnalazioni rispetto alle problematiche relative alla manutenzione, ponendosi come filtro per l'ufficio manutenzioni;
- fornisce supporto all'ufficio economato per il monitoraggio costante del pagamento dei canoni d'affitto.

#### **Contributi per canoni di locazione di persone bisognose: Fondo Regionale finalizzato all'integrazione del canone di locazione ai nuclei familiari con disagio economico acuto anno 2012.**

Secondo la L.R. n.2/2000 il Comune di Rovato istituisce annualmente (dal 2000) lo "Sportello Affitti", un bando che stabilisce un contributo per i canoni di locazione. Al Comune compete la raccolta delle domande, il loro inserimento nel programma informatico messo a disposizione dall'Amministrazione Regionale e l'erogazione del contributo, definito secondo i parametri regionali, delle domande che risultano idonee o quelle definite in grave difficoltà economiche. La L.R. prevede che, la Giunta Regionale, concorra nella misura massima del 60% del contributo determinato, per le domande che risultano idonee, unicamente a condizione che il Comune concorra con le proprie risorse al finanziamento della restante quota del 40%.

Lo sportello affitti per l'anno 2012 è stato chiuso il 31 ottobre. L'Ufficio Servizi Sociali è impegnato nell'analisi delle domande che risultano anomale e nella calendarizzazione di un incontro con l'Assistente Sociale per le persone che risultano in grave difficoltà economica. Ad oggi l'unico dato certo è che le domande presentate sono: n. 31 - 26 idonee - n.5 non idonee.

Verrà inoltre predisposto dall'Ufficio un bando per le persone anziane escluse dal predetto intervento.

## **Progetto locazione abitativa concordata**

Progetto finalizzato al contenimento delle procedure di sfratto e rilancio delle locazioni a canone concordato limitato ad abitazioni di prima casa.

### **Obiettivo**

Riduzione del canone di affitto delle unità abitative al fine di garantire l'autosufficienza del nucleo familiare al pagamento del canone mensile di affitto nonché all'acquisto dei beni di prima necessità e al pagamento di bollette e/o utenze.

## **DESTINATARI E MODALITA' DI ACCESSO**

### **Destinatari**

Personae titolari di un regolare contratto di locazione che, avendo un'entrata economica certificabile esigua, sono o potrebbero essere sottoposte a procedure di sfratto esecutivo per morosità e per cui un abbassamento del canone di locazione permetterebbe una risoluzione definitiva futura.

### **Requisiti**

- Residenza nel Comune di Rovato da almeno 5 anni oppure essere attualmente residenti nel Comune di Rovato con 10 anni di residenza in Provincia di Brescia;
- avere un'entrata economica certificabile al momento della presentazione della domanda;
- non essere proprietari sul territorio nazionale di immobili con valori IMU superiori a € 30.000;
- reddito ISEEC - in corso di validità - non superiore a € 12.000,00;
- essere titolare di un regolare contratto di locazione alla data di presentazione della domanda;
- canone di locazione non superiore a €. 6.600,00 annui.

### **Modalità di accesso**

L'attivazione degli interventi, su proposta delle assistenti sociali previa relazione sociale o su richiesta diretta all'ufficio servizi sociali da parte delle persone interessate, è subordinata alla valutazione insindacabile della Commissione che verrà appositamente costituita.

La Commissione tecnica sarà composta della Responsabile dell'Ufficio Servizi Sociali Dott.ssa Milena Trombini, un'assistente sociale e un'amministrativa dell'Ufficio Servizi Sociali.

La Commissione valuterà periodicamente l'accesso alle linee di intervento, tenendo conto delle seguenti priorità:

- Presenza di famiglia monoparentale con minori (maggiore priorità alle famiglie con più minori);
- Presenza di famiglia con minori (maggiore priorità alle famiglie con più minori);
- Presenza di persone disabili, tenuto conto del grado di disabilità e delle residue capacità e autonomie;
- Presenza di persone anziane.

La Commissione, dopo aver valutato le singole situazioni, coinvolgerà le organizzazioni sindacali presenti sul territorio e le eventuali altre associazioni per una condivisione degli interventi attuabili.

**I progetti verranno accolti fino all'esaurimento dei finanziamenti stanziati.**

## **LINEE DI INTERVENTO**

### **Linea di intervento 1:**

Il proprietario di casa accetta per iscritto di rinunciare e/o sospendere la procedura di sfratto esecutivo e rinuncia a riscuotere il 50% della morosità pregressa, ricevendo in un'unica soluzione il restante 50% della morosità fino ad un massimo di tre mensilità e per una somma non superiore a €. 750,00.

Il Comune anticipa la somma per conto dell'inquilino, che dovrà restituirla in rate mensili ripartite fino ad un periodo massimo di 3 anni.

Il proprietario di casa adeguerà il contratto di locazione al regime di canone concordato,

prevedendo una riduzione del canone non inferiore alle fasce previste nell'allegato "A", inoltre usufruirà del rimborso dell'aliquota IMU del due per mille sulla abitazione comprensivo di una pertinenza (garage) per il periodo corrispondente al contratto di locazione e per un massimo di 4 anni.

### **Linea di intervento 2:**

Il proprietario di casa accetta per iscritto di rinunciare e/o sospendere la procedura di sfratto esecutivo e rinuncia a riscuotere il 50% della morosità pregressa, ricevendo in un'unica soluzione il restante 50% della morosità fino ad un massimo di tre mensilità e per una somma non superiore a €. 750,00.

Il proprietario di casa adeguerà il contratto di locazione al regime di canone concordato, prevedendo una riduzione del canone non inferiore alle fasce previste nell'allegato "A", inoltre usufruirà del rimborso dell'aliquota IMU del due per mille sulla abitazione comprensivo di una pertinenza (garage) per il periodo corrispondente al contratto di locazione e per un massimo di 4 anni.

### **Linea di intervento 3:**

Il proprietario di casa accetta per iscritto di rinunciare e/o sospendere la procedura di sfratto esecutivo e rinuncia a riscuotere il 50% della morosità pregressa, ricevendo in rimborso da parte del Comune dell'intero valore IMU riferito all'anno in corso per l'abitazione in oggetto compreso una pertinenza.

Il proprietario di casa adeguerà il contratto di locazione al regime di canone concordato, prevedendo una riduzione del canone non inferiore alle fasce previste nell'allegato "A", inoltre usufruirà del rimborso dell'aliquota IMU del due per mille sulla abitazione comprensivo di una pertinenza (garage) per il periodo corrispondente al contratto di locazione e per un massimo di 4 anni.

### **Monitoraggio:**

A seguito dell'attivazione di una delle tre linee di intervento descritte, verrà effettuato un monitoraggio annuale in merito al mantenimento dei patti sottoscritti tra il proprietario di casa, l'inquilino e l'Ente Locale, al fine di conoscere l'evolversi della situazione.

Si richiede inoltre al proprietario di casa e all'inquilino di comunicare all'ufficio servizi sociali del Comune di Rovato ogni eventuale successivo cambiamento relativo al contratto di locazione, in particolare rispetto alla conclusione anticipata dello stesso.

In caso di conclusione anticipata del contratto di locazione a regime di canone concordato tutte le agevolazioni annesse non avranno più efficacia.

## **VANTAGGI PER LE PARTI COINVOLTE**

### **Vantaggio per il locatore**

Per il locatore che sceglie di affittare l'abitazione con contratto di locazione abitativa concordata, i vantaggi derivano dalla conseguente riduzione dell'imponibile Irpef, e dalla riduzione dell'aliquota IMU da parte del Comune e da una maggiore probabilità di entrata certa per i prossimi quattro anni.

Per contro l'entità economica del contratto di locazione abitativa concordata non è rimessa al locatore, ma fissata dai Comuni con una forbice di somma minima e massima, basandosi sulla zona dove è situato l'immobile e la metratura dello stesso. Di conseguenza il locatore non avrà margini di speculazione nell'imporre la cifra economica del contratto d'affitto.

### **Vantaggio per il conduttore**

I vantaggi della locazione abitativa agevolata per il conduttore sono essenzialmente di natura economica. Si presuppone che l'affitto mensile, fissato dal Comune, sia più basso di quanto non sarebbe stato quello scelto dal locatore, al fine di permettere l'autosufficienza nel pagamento del canone mensile di affitto nonché nell'acquisto dei beni di prima necessità e nel pagamento di bollette e/o utenze.

## Vantaggio per l'Ente Locale

La situazione sociale ed economica attuale pone agli enti locali di interrogarsi sempre più su quali siano gli interventi attivabili per prevenire situazioni di disagio, anche a favore di nuclei familiari che arrivano a richiedere un supporto economico per affrontare le spese essenziali e che non sono notoriamente legati a situazioni di emarginazione sociale.

Le azioni descritte in questo documento sono volte a sostenere le persone che si rivolgono all'ufficio servizi sociali, che hanno un'entrata economica minima a fronte di spese elevate per il mantenimento del proprio nucleo familiare, tra le quali vi è il canone di locazione.

Il progetto "Locazione abitativa concordata" si inserisce quindi, nel quadro complessivo di interventi e servizi di sostegno attivabili dall'ufficio servizi sociali e la sua realizzazione, poiché presuppone l'acquisizione di autonomia da parte degli interessati, esclude l'attivazione di altri supporti di natura economici

Spett.le  
Signor Sindaco  
del Comune di Rovato  
Ufficio Servizi Sociali

## DOMANDA LOCAZIONE ABITATIVA CONCORDATA

Il sottoscritto

.....  
sesso ..... codice fiscale ..... nato il

.....  
nel Comune o Stato estero di..... provincia

.....  
e residente nel Comune di Rovato (Bs) Via

.....  
cittadinanza: ..... stato civile .....

n. telefono .....

### CHIEDE

### DI ACCEDERE AL PROGETTO LOCAZIONE ABITATIVA CONCORDATA

A tal fine dichiara

- di essere titolare di contratto di locazione, stipulato ai sensi della L. 431/98 art. 2 comma 3, con decorrenza in data .....e scadenza in data .....
- di avere un reddito ISEEC pari ad Euro .....
- di essere residente nel Comune di Rovato da almeno 5 anni ovvero dal ..... oppure di essere residente da almeno 10 anni in Provincia di Brescia e nello specifico: .....
- che il proprio nucleo familiare non possiede un patrimonio immobiliare con valore IMU superiore a € 30.000,00;

Allega copia della seguente documentazione:

- CONTRATTO/I D’AFFITTO REGOLARMENTE REGISTRATO PER L’ANNO IN CORSO
- ULTIMA IMPOSTA DI REGISTRO VERSATA
- RICEVUTE DELL’AFFITTO DELL’ANNO IN CORSO
- VISURA CATASTALE DELL’IMMOBILE IN LOCAZIONE
- ESTRATTO CONTO BANCA/POSTA DEGLI ULTIMI 6 MESI DI TUTTI I COMPONENTI DEL NUCLEO FAMILIARE
- DOCUMENTO DI IDENTITA’, PERMESSO DI SOGGIORNO CON VALIDITA’ ALMENO BIENNALE O RICEVUTA DELLA RICHIESTA DI RINNOVO
- ATTESTAZIONE ISEEC IN CORSO DI VALIDITA’

Si rammenta che la presente dichiarazione è soggetta a verifica da parte degli uffici competenti e che in caso di dichiarazione non veritiera verrà richiesto il rimborso del contributo erogato, ferma restando la responsabilità penale per falsità in atti e dichiarazione mendace, come previsto dal DPR 445/2000.

Data .....

.....

(firma leggibile)

Ai sensi dell’art. 11 del D.Lgs 30.06.03 n. 196, i dati personali forniti dal dichiarante saranno raccolti presso il Comune di Rovato – Settore Servizi Sociali – al fine di completare l’istruttoria per l’erogazione del beneficio richiesto. L’acquisizione di tali dati è obbligatoria ai fini della valutazione dei requisiti e dei criteri per l’ammissione, a pena dell’esclusione del diritto di accesso, al beneficio richiesto. L’interessato gode dei diritti di cui all’art. 7 del citato D.Lgs, tra i quali figura il diritto di accesso ai dati che lo riguardano, nonché alcuni diritti complementari tra cui il diritto di rettificare, aggiornare, completare o cancellare i dati erronei, incompleti o raccolti in termini non conformi alla legge, nonché il diritto di opporsi al loro trattamento per motivi legittimi. Tali diritti possono essere fatti valere nei confronti del Comune di Rovato – Settore Servizi Sociali – Via Lamarmora n. 7, titolare del trattamento.

Data .....

.....

(firma leggibile)



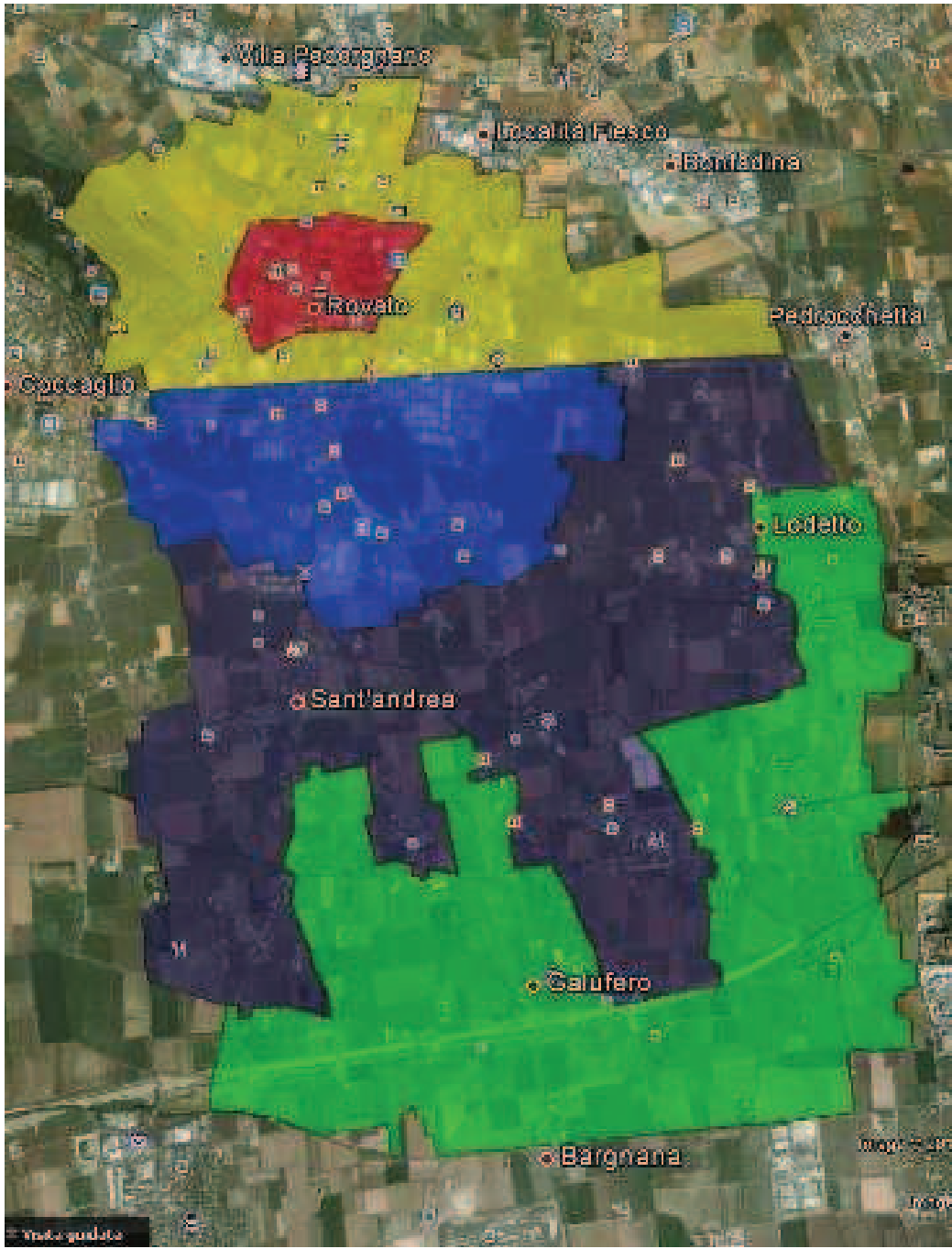

## ALLEGATO "A" - Indicazione valori per canone concordato con obiettivo di riduzione minima dal 10% al 15%

**Microzona: 1      Codice zona: B1      Fascia/zona: Centrale/CENTRALE**  
**Tipologia prevalente: Abitazioni civili      Destinazione: Residenziale**

Tipologia	Stato conservativo	Valore Concordato (€/mq)		Valori Locazione (€/mq x mese)		Superficie (L/N)
		Min	Max	Min	Max	
Abitazioni civili	Normale	4,0	5,0	4,4	5,6	N
Abitazioni civili	Ottimo	4,7	6,0	5,2	6,7	N
Abitazioni di tipo economico	Normale	3,6	4,5	4	5	N
Autorimesse	Normale	2,8	3,4	3,1	3,8	N
Box	Normale	2,9	3,6	3,2	4	N
Posti auto coperti	Normale	2,0	2,4	2,2	2,7	N
Posti auto scoperti	Normale	1,3	1,7	1,4	1,9	N
Ville e Villini	Normale	4,5	5,3	5	5,9	N

**Microzona: 1      Codice zona: C1      Fascia/zona: Semicentrale/SEMICENTRALE**  
**Tipologia prevalente: Abitazioni civili      Destinazione: Residenziale**

Tipologia	Stato conservativo	Valore Concordato (€/mq)		Valori Locazione (€/mq x mese)		Superficie (L/N)
		Min	Max	Min	Max	
Abitazioni civili	Normale	3,9	4,9	4,3	5,4	N
Abitazioni civili	Ottimo	4,5	5,7	5	6,3	N
Abitazioni di tipo economico	Normale	3,4	4,1	3,8	4,5	N
Autorimesse	Normale	2,5	3,2	2,8	3,5	N
Box	Normale	2,7	3,2	3	3,6	N
Posti auto coperti	Normale	1,8	2,0	2	2,4	N
Posti auto scoperti	Normale	1,2	1,6	1,3	1,8	N
Ville e Villini	Normale	4,2	5,0	4,7	5,6	N

**Microzona: 2      Codice zona: D1      Fascia/zona: Periferica/ARTIGIANALE ,  
 PRODUTTIVA**

**Tipologia prevalente: Capannoni tipici      Destinazione: Produttiva**

Tipologia	Stato conservativo	Valore Concordato (€/mq)		Valori Locazione (€/mq x mese)		Superficie (L/N)
		Min	Max	Min	Max	
Abitazioni civili	Normale	3,4	4,2	3,8	4,7	N
Abitazioni di tipo economico	Normale	3,2	3,7	3,6	4,1	N
Autorimesse	Normale	1,9	2,3	2,1	2,5	N
Box	Normale	2,1	2,4	2,3	2,7	N
Posti auto coperti	Normale	1,3	1,6	1,4	1,8	N
Posti auto scoperti	Normale	0,9	1,1	1	1,2	N
Ville e Villini	Normale	3,7	4,6	4,1	5,1	N

**Microzona: 3      Codice zona: D2      Fascia/zona: Periferica/AGRICOLA  
 Tipologia prevalente: Magazzini      Destinazione: Commerciale**

Tipologia	Stato conservativo	Valore Concordato (€/mq)		Valori Locazione (€/mq x mese)		Superficie (L/N)
		Min	Max	Min	Max	
Abitazioni civili	Normale	3,4	4,2	3,8	4,7	N
Autorimesse	Normale	1,9	2,3	2,1	2,5	N
Box	Normale	2,1	2,4	2,3	2,7	N
Posti auto coperti	Normale	1,3	1,6	1,4	1,8	N
Posti auto scoperti	Normale	0,9	1,1	1	1,2	N
Ville e Villini	Normale	3,7	4,6	4,1	5,1	N

**Microzona: 3      Codice zona: R1      Fascia/zona: Periferica/AGRICOLA  
 Quotazione non disponibile**

Per questa zona, in quanto non sono previste quotazioni, viene equiparata alla microzona 3 codice zona

## 2.2. Politiche Giovanili

<b>Responsabile politico:</b> Simone Toninelli – Vice Sindaco	<b>Responsabili gestionali:</b> Alberto Bignone – Segretario generale Milena Trombini – Responsabile di settore
--	---

L'amministrazione traccia proposte di lavoro educativo in relazione al gruppo pre-adolescenziale ed adolescenziale fondate sul concetto di "attivazione" che punta sul lavoro di comunità e utilizza le strategie della partecipazione e della cittadinanza attiva. In questo modo i giovani cittadini non sono solo portatori di necessità e bisogni, ma d'energie e sono artefici primi nella costruzione del loro contesto di vita. Questo metodo colloca in primo piano il lavoro di rete, rendendolo un percorso di formazione per i giovani che interagiscono all'interno della comunità con i diversi soggetti del territorio, pubblici e privati, per dar voce alla propria cittadinanza. All'interno di un territorio quindi, tutte le realtà esistenti, in forma organizzata o informale, possiedono "competenze" da conoscere e da valorizzare per migliorare la qualità della vita.

### 2.2.1. Il Tavolo delle Politiche Giovanili: la rete con tutte le realtà educative del territorio

Al tavolo partecipano tutte le realtà educative presenti sul territorio che lavorano con il mondo giovanile ed ha l'obiettivo di cogliere i bisogni dei giovani e coordinare e attivare proposte e iniziative, con lo sforzo di avere un comune linguaggio educativo (pur mantenendo la specificità d'ogni realtà educativa) cercando di evitare la sovrapposizioni e dispersioni d'energie.

Il tavolo delle politiche giovanili è uno strumento importante per monitorare la condizione giovanile, per elaborare, insieme alle altre agenzie, interventi di promozione del benessere giovanile.

I tavoli di lavoro e co-progettazione sociale attualmente attivi:

- tavolo della genitorialità sociale;
- tavolo della preadolescenza;
- tavolo delle risorse giovanili.

Per l'anno 2013 è importante sostenere e promuovere:

- percorsi d'accompagnamento e crescita delle realtà associative di volontariato, soprattutto le realtà dei genitori;
- forme di protagonismo giovanile, sostenere i gruppi associativi giovanili;
- iniziative rispetto al mondo della preadolescenza, nell'ottica di una comunità educativa che promuove nuove strategie di lavoro e servizi.

E' opportuno come T.P.G. maggiormente presidiare e investire rispetto al lavoro di rete con le varie realtà educative . Lavorare insieme e condividere linguaggi educativi è un percorso articolato e complesso, che richiede a tutte le realtà coinvolte sentirsi e pensarsi parte di un progetto sociale più ampio e comunitario.

L'obiettivo dell'Amministrazione è costruire e continuamente promuovere alleanze educative con tutti gli attori che nei diversi ambiti incontrano i ragazzi di Rovato: le scuole, gli oratori, le associazioni sportive, le associazioni culturali, i luoghi e spazi informali, ecc..

In quest'ottica **le finalità e i possibili obiettivi e azioni per l'anno 2013** sono la continuazione del lavoro con i tre tavoli tematici.

<b>finalità</b>	<b>Obiettivi</b>	<b>azioni</b>
1. Aggregazione giovanile	<ul style="list-style-type: none"> <li>- monitorare il territorio e le offerte educative al fine di individuare nuove linee progettuali, scelte strategiche e accompagnarle nella loro realizzazione concreta;</li> <li>- creare nuove opportunità progettuali per i preadolescenti;</li> <li>- informare rispetto a tutte le attività proposte.</li> </ul>	<ul style="list-style-type: none"> <li>- fotografia dei servizi esistenti; proposte itineranti rispetto al mondo dei preadolescenti;</li> <li>- proposte aggregative e ludiche per i preadolescenti di Rovato centro e frazioni;</li> <li>- realizzazione guida estiva</li> </ul>
2. valorizzazione di risorse giovanili	<ul style="list-style-type: none"> <li>- intercettare e cogliere queste istanze e queste esperienze (la conoscenza, la valorizzazione, il confronto,...)</li> <li>- promuovere azioni/percorsi, anche semplici e brevi, per sperimentarsi (esprimersi, chiedere, organizzare, proporre, inventare,...) in azioni che assumano il senso dell'espressività, del protagonismo, della responsabilità da assumere nell'esperienza, della cittadinanza</li> <li>- promuovere e sostenere forme di aggregazione e di associazionismo giovanile anche su temi di loro interesse</li> </ul>	<ul style="list-style-type: none"> <li>- incontri periodici delle realtà appartenenti al Tavolo del protagonismo giovanile.</li> </ul>
3. promozione e sostegno alla genitorialità sociale	<ul style="list-style-type: none"> <li>- il ruolo delle associazioni di genitori: come sostenere i compiti genitoriali nelle varie fasi d'età dei figli; quale ruolo delle associazioni nel contesto sociale; come alimentare buoni rapporti tra genitori e altri contesti impegnati nella crescita delle giovani generazioni;</li> <li>- il coinvolgimento degli adulti nella costruzione e nell'accompagnamento di nuovi percorsi/progetti/servizi</li> <li>- nuove forme di genitorialità: come valorizzare e alimentare il ruolo sociale dei genitori nella costruzione della città, sempre più vissuta dai propri e altrui figli.</li> </ul>	<ul style="list-style-type: none"> <li>- realizzazione di attività e servizi riguardo le politiche familiari: percorsi formativi per i rappresentanti di classe, realizzazione del vademecum</li> <li>- elaborazione di percorsi formativi sul tema della genitorialità sociale (progetto famiglie accoglienti-affidi diurni).</li> </ul>
4. costruzione della rete tra le varie realtà e anime sociali	<ul style="list-style-type: none"> <li>- promuovere la partecipazione al TPG e ai tavoli di lavoro</li> <li>- presentare e condividere le linee progettuali individuate nei vari ambiti locali e sovralocali affinché siano "assunte" e diventano terreno di confronto, di nuove definizioni</li> <li>- costruire "progetti/iniziative di squadra" che promuovano e valorizzino i valori educativi, di partecipazione, di protagonismo (es. tavolo sport,...)</li> </ul>	<ul style="list-style-type: none"> <li>- diffondere inviti a nuove realtà interessate</li> <li>- connessioni tra i vari tavoli di lavoro esistenti (tavolo del terzo settore, tavolo della psichiatria, tavolo della genitorialità l.285/97, tavolo distrettuale della L. 45/99)</li> <li>- Realizzazione festa giovani e/o riconoscimento dei giovani animatori.</li> </ul>

## 2.2.2. La promozione del protagonismo giovanile

### **Il Centro di Aggregazione Giovanile: C.A.G.**

E' un servizio svolto in gestione diretta, presso le strutture della Fondazione Don C. Angelini sino a marzo 2013 e successivamente presso l'Oratorio Don Bosco. Si configura come progetto rivolto alle fasce preadolescenziali e adolescenziali. E' un luogo educativo e di socializzazione che promuove il benessere e il protagonismo giovanile è gestito da educatori professionali.

Nell'anno 2012/2013 saranno attivate le seguenti azioni:

- servizio pomeridiano presso il CAG area 17 – Rovato Centro – rivolto ai preadolescenti. Spazio compiti rivolto ai ragazzi frequentanti la scuola secondaria di I°, in alleanza con le scuole secondarie di primo grado e le famiglie. Attivazione di laboratori sperimentali nella fascia pomeridiana;
- servizio tardo pomeridiano rivolto ai ragazzi adolescenti: proposte culturali in alleanza con lunghi informali e luoghi più strutturati. Proposte condivise con il centro culturale/biblioteca e l'informagiovani;
- realizzazione di progetti all'interno della scuola primaria statale e della scuola secondaria di I°. Continuità della presenza educativa degli educatori sia negli ambienti scolastici che in quelli extrascolastici;
- realizzazione di tutte le attività estive: rivolto ai bambini della scuola primaria, secondaria di primo grado e secondaria di secondo grado;
- lavoro di rete e sinergia con tutte le realtà del territorio che lavorano per e con i giovani: programmazione condivisa, partecipazione ai tavoli dell'aggregazione giovanile, del protagonismo giovanile, collegamento con i servizi specialistici;

### **Collaborazioni con gli oratori**

- Raccordo e collaborazione con tutti gli Oratori e le Parrocchie del territorio: formazione per i giovani animatori, iniziative condivise per i vari grest).

1. corso di formazione per animatori I° e II° livello.

2. attività di follell: attività serali rivolte agli animatori.

3. festa di riconoscimento degli adolescenti-animatori che durante l'estate prestano volontariamente servizio in tutte le attività estive.

4. coordinamento di tutte le ex leggi di settore ex legge 285/89 ex legge 45/99.

L'Assessorato alle politiche giovanili proseguirà, anche per tutto l'anno 2013, gli incontri con i Parroci di Rovato per conoscere le attività che ogni oratorio propone ai preadolescenti, adolescenti e giovani e per attivare sinergie rispetto ad alcune progettualità. Il lavoro di rete con le agenzie del territorio è una metodologia operativa che permette di raggiungere in modo differenziato e complementare un numero maggiore di giovani.

Per l'anno 2013, è prevista la continuità dei presidi educativi settimanali presso:

### **Frazione S. Andrea/S. Giuseppe**

Presidio Educativo della Frazione di S. Andrea e S. Giuseppe:

Le Parrocchie di S.Andrea e S.Giuseppe insieme all'Amministrazione Comunale, dopo l'interesse ottenuto dalle famiglie e dagli adolescenti per il progetto educativo realizzato a favore dei ragazzi, anche per l'anno 2013, continuerà il presidio educativo.

Presenza degli educatori durante la realizzazione dei grest parrocchiali:

- Grest estivo presso l'oratorio di S.Anna:

Presenza di un educatore, che insieme al gruppo degli adolescenti organizza e gestisce il grest. Obiettivi dell'intervento:

- formare e coordinare il gruppo degli animatori adolescenti;
- garantire una presenza educativa adulta ai minori;
- potenziare collegamenti e attività condivise con gli altri grest ed attività estive.

- Grest estivo presso l'oratorio di S.Andrea e S.Giuseppe:

Sarà garantita la presenza dell'educatore che durante l'anno lavora presso l'oratorio di S. Giuseppe e S. Andrea, con la funzione di organizzazione, progettazione e realizzazione del grest insieme agli animatori.

## **Frazione Duomo**

Presidio Educativo della frazione Duomo:

Nell'anno 2013 non è prevista la continuazione del servizio di aggregazione presente presso l'Oratorio.

## **Centro ricreativo diurno estivo per minori: C.R.D**

Per l'anno 2013, L'amministrazione Comunale intende riproporre, in collaborazione con la Società Parmeggiani Sport, che comprende anche l'associazione sportiva tennis club, il centro ricreativo estivo (CRD).

Questa esperienza, negli anni passati ha permesso di offrire alle famiglie rovatensi i seguenti vantaggi:

- una maggior apertura del servizio: dalle ore 8.00 del mattino alle ore 18.00 del pomeriggio;
- iscrizione a moduli settimanali;
- riduzione del costo del servizio.
- presenza del servizio per tutto il mese di luglio.

Il servizio è stato utilizzato soprattutto dalle famiglie che hanno genitori entrambi lavoratori e famiglie che hanno nel proprio nucleo familiare minori disabili.

L'amministrazione comunale garantisce la programmazione delle attività, il monitoraggio dell'esperienza, la supervisione mediante un coordinatore, il trasporto per i bambini disabili, la presenza di educatori professionali per i bambini disabili, un contributo per ogni minore iscritto, la copertura delle spese per le attività ricreative.

## **Informagiovani**

L'informagiovani è un'ulteriore offerta ai giovani del territorio e che si colloca nel quadro più ampio delle politiche giovanili. Dal mese di novembre 2010, il servizio informagiovani è stato trasferito presso la sede nuova della biblioteca, per fine di costruire un unico polo culturale, che promuova percorsi culturali e opportunità formative

Uno degli obiettivi principali dell'Informagiovani rimane l'orientamento. Ogni anno l'operatore dell'informagiovani (che dal 2013 sarà un dipendente comunale) in alleanza con la scuola secondaria di primo grado, l'assessorato alle politiche giovanile e l'assessorato alla Pubblica Istruzione, propone ai ragazzi delle classi terze un percorso d'orientamento per la scelta della scuola secondaria di secondo grado. Questi interventi nelle scuole favoriscono la conoscenza del servizio, da parte degli studenti e delle rispettive famiglie.

## **2.2.3. La prevenzione del disagio: educativa di strada, prevenzione sull'uso di sostanze**

### **Attivazione progetto ex L.45/99 "Giovani...il mondo"**

Anche per l'anno 2013 sarà garantita la continuità di iniziative in corso sul tema prevenzione dell'abuso di sostanze.

## PROGRAMMA 3 - POLITICHE PER L'ISTRUZIONE

**Responsabile politico:**  
Simone Agnelli – Assessore

**Responsabili gestionali:**  
Alberto Bignone – Segretario generale  
Milena Trombini – Responsabile di settore

### 3.1. Politiche per l'istruzione

#### 3.1.1. Piani per il diritto allo studio: risorse e popolazione scolastica interessata

##### PREMESSA

I principali obiettivi che l'Amministrazione persegue nel settore dell'istruzione sono contenuti nel piano per il diritto allo studio che rappresenta il documento fondamentale con cui si concretizza l'impegno e l'investimento dell'Amministrazione Comunale per l'educazione e la formazione delle giovani generazioni a garanzia di una crescita armonica.

Fruiscono degli interventi e dei servizi, come da specificazioni relative ai singoli capitoli, coloro che frequentano scuole o corsi aventi sede nell'ambito territoriale del Comune, che conta attualmente una popolazione scolastica di 2.737 utenti (i dati sono basati sulle informazioni ottenute dai singoli istituti alla data di stesura del piano per il diritto allo studio)

Scuole presenti sul territorio:	iscritti
Scuola dell'infanzia statale	185
Scuole dell'infanzia autonome convenzionate	427
Scuola primaria statale	762
Scuola primaria parificata "Cosi"	142
Scuola secondaria di primo grado statale	401
Scuola secondaria di primo grado parificata "Cosi"	100
Istituto d'Istruzione Superiore L.S. di Rovato	720
<b>TOTALE ALUNNI</b>	<b>2.737</b>

##### ISTITUTO COMPRENSIVO DON MILANI ORARIO SCOLASTICO

Viene riconfermato di massima, per tutti i plessi, l'orario in vigore negli ultimi anni scolastici.

##### SCUOLA SECONDARIA DI 1° GRADO

MATTINO (dal lunedì al sabato) dalle ore 8.00 alle ore 13.00

##### SCUOLA PRIMARIA

MATTINO (dal lunedì al sabato) dalle ore 8.30 alle ore 12.30.

POMERIGGIO (lunedì, mercoledì, venerdì) dalle ore 14.00 alle ore 16.00 per tutte le classi

##### SCUOLA DELL'INFANZIA

(dal lunedì al venerdì) dalle ore 8.30 alle ore 16.00.

Servizio di anticipo dalle ore 7.45 alle ore 8.30.

##### ORGANICO DOCENTI

##### SCUOLA SECONDARIA DI 1° GRADO

Insegnanti di classe: n° 32

Insegnanti per l'insegnamento della Religione Cattolica: n° 2

Insegnanti di sostegno: n° 8 + 9 ore

##### SCUOLA PRIMARIA

Insegnanti di classe: n° 55



Insegnanti di lingua straniera: n° 3 + 7 ore  
Insegnanti per l'insegnamento della Religione Cattolica: n° 4  
Insegnanti di sostegno: n° 14 + 8 ore  
SCUOLA DELL'INFANZIA  
Insegnanti di sezione: n° 16  
Insegnanti per l'insegnamento della Religione Cattolica: n° 1 (cattedra di 12 ore)  
Insegnanti di sostegno: n° 3

#### SITUAZIONI DI SVANTAGGIO ISTITUTO COMPRENSIVO DON MILANI

##### SCUOLA SECONDARIA DI 1° GRADO

Alunni riconosciuti in situazione di disabilità: n° 19, dei quali 9 con necessità di assistenza all'autonomia.

Presenza di alunni stranieri: n° 125 (31,17%).

##### SCUOLA PRIMARIA

Alunni riconosciuti in situazione di disabilità: n° 31, dei quali 16 con necessità di assistenza all'autonomia.

Si fa presente inoltre come il fenomeno degli alunni svantaggiati mantenga anche per il corrente anno una situazione di consistente difficoltà per la presenza di bambini con deprivazioni socio-culturali e stranieri.

Presenza di alunni stranieri: n° 297 (37,17%).

##### SCUOLA DELL'INFANZIA

Bambini riconosciuti in situazione di disabilità: n° 6, di cui 5 con necessità di assistenti per l'autonomia.

Presenza di bambini stranieri: n° 125 (69,44%).

#### EVOLUZIONE DELL'UTENZA POTENZIALE DEI SERVIZI SCOLASTICI.

Si rimanda alle successive tabelle e grafici per evidenziare lo sviluppo dell'utenza scolastica sulla base dei residenti per classe di età rilevati nel mese di novembre 2012.

Occorre tenere presente che oltre ai residenti attualmente iscritti in anagrafe vanno aggiunti le nuove immigrazioni di famiglie che si verificheranno nei prossimi anni, oltre all'incremento demografico indotto dalle nuove edificazioni residenziali.

Ne consegue che aumenterà notevolmente la pressione per la richiesta di servizi scolastici nei prossimi anni, a cui dovrà farsi fronte con interventi anche sull'edilizia scolastica.

Il problema di un'eventuale saturazione del plesso di Rovato Capoluogo, potrà essere risolto, in caso di emergenza, utilizzando le strutture delle frazioni.

#### 3.1.2. Piani per il diritto allo studio: l'offerta formativa finanziata

*Art. 8. Legge Regionale 31/80: "I comuni singoli o associati possono concorrere alla realizzazione degli obiettivi della programmazione educativa e didattica, di cui agli articoli 2 e 7 della legge 4 agosto 1977, n. 517, erogando contributi diretti a sostenere la sperimentazione della scuola a tempo pieno e delle diverse attività integrative, con particolare riferimento alla progettazione del lavoro individuale e di gruppo".*

#### **ISTITUTO COMPRENSIVO DON MILANI**

Il Collegio dei Docenti ha avanzato richiesta di fondi per l'attuazione delle attività curriculari e dei progetti educativo/formativi che coinvolgano il maggior numero possibile di classi.

In sintesi i finanziamenti dell'Amministrazione, con quantificazioni di massima, sono i seguenti:

- **MATERIALE PER IL FUNZIONAMENTO:**

## **ISTITUTO**

- Materiale per la pulizia scuola dell'infanzia, secondaria di 1° grado, segreteria **€ 6.000,00**
  - carta, registri, toner **€ 6.600,00**

### **- SUSSIDI:**

## **SCUOLA SECONDARIA DI 1° GRADO**

- Materiale di facile consumo ed attrezzature tecnico-scientifiche **€ 1.289,00**

## **SCUOLA PRIMARIA**

- Materiale di facile consumo ed attrezzature tecnico-scientifiche **€ 3.972,00**

## **SCUOLA MATERNA**

- Materiale di facile consumo ed attrezzature tecnico-scientifiche **€ 2.741,00**

---

**€ 20.602,00**

### **- PROGETTI**

#### **I principi ispiratori:**

#### ***DALLA CARTA DELLA TERRA:***

Facciamo in modo che la nostra epoca venga ricordata per il risvegliarsi di un nuovo rispetto per la vita, per la risolutezza nel raggiungere la sostenibilità, per un rinnovato impegno nella lotta per la giustizia e la pace e per la gioiosa celebrazione della vita.

#### ***DAL TERZO PRINCIPIO:***

#### **GIUSTIZIA ECONOMICA E SOCIALE**

*sostieni i diritti di tutti, senza alcuna discriminazione, ad un ambiente naturale e sociale capace di sostenere la dignità umana, la salute dei corpi e il benessere dello spirito...*

*afferma l'uguaglianza dei generi e l'equità come prerequisiti per lo sviluppo...*

#### **integraz**

musicoterapia per scuola dell'infanzia e primaria  
ippoterapia per scuola dell'infanzia e primaria  
laboratorio sensoriale per scuola dell'infanzia

#### **progetto transizioni**

classi quinte scuola primaria/prime scuola secondaria di 1° grado

#### **corso di educazione all'affettività e all'amore**

per le classi terze della scuola secondaria di 1° grado

## **orientamento**

test e consigli orientativi per le classi terze della scuola secondaria di 1°

## **educazione alla lettura**

collaborazione con la Biblioteca Comunale

spettacolo teatrale per le classi prime delle scuole primarie

progetto lettura della scuola secondaria di 1° grado

manifestazione **SETTIMANA DELLA LETTURA**

## **educazione al canto e alla musica**

"musica in movimento" per la scuola dell'infanzia

"opera domani" per le classi quinte ABCDE di Rovato cap.

corso di canto e musica per le classi terze ABCDE di Rovato cap.

danze popolari per le classi quarte ABCD di Rovato Cap.,

spettacolo "i migliori anni" per le classi quinte ABCD di Rovato cap.

corso di canto e musica per le classi quarta e quinta di Alghisi

progetto musicale per tutte le classi del Duomo

"opera domani" per le classi seconda/terza/quarta e quinta di Lodetto

*Art. 3. Legge Regionale 31/80: "Al fine di raggiungere la necessaria unitarietà degli interventi, l'assistenza sociopsicologica, connessa ai problemi pedagogici, è prestata attraverso le strutture socio-sanitarie istituzionali del territorio, in raccordo con la programmazione educativa e didattica di carattere generale e specifico, secondo i criteri di integrazione ed il programma distrettuale previsti dagli articoli 2 e 7 della legge 4 agosto 1977, n. 517. In particolare, l'inserimento degli invalidi, degli emarginati e dei disabili fisici, psichici e sensoriali, è favorito mediante fornitura di attrezzature specialistiche e strumenti didattici differenziati, nonché mediante la concessione di assegni individuali o posti in convitti o residenze, utilizzando comunque ogni altro strumento, idoneo a superare l'emarginazione".*

## **ASSISTENZA SOCIO-PSICO-PEDAGOGICA PORTATORI HANDICAP**

In attuazione alle norme vigenti, il Comune, nel rispetto delle proprie competenze, favorisce un proficuo inserimento degli alunni portatori di handicap nelle scuole di ogni ordine e grado, tramite la fornitura di attrezzature specialistiche e strumenti idonei a superare l'emarginazione.

Si cerca di rispondere al meglio alle esigenze dei portatori di handicap, attuando con il settore Servizi Sociali progetti finalizzati all'inserimento; lo stesso ufficio mette a disposizione personale qualificato che assicura, anche nel periodo estivo, la continuità educativa del progetto.

Sono inoltre garantiti - da parte degli autisti dell'ufficio Servizi Sociali - i trasporti per minori disabili per gite o uscite didattiche.

Stanziamiento del Comune per assistenti ad personam: € 360.000,00

Stanziamiento del Comune per operatori socio assistenziali: € 57.900,00

Altri interventi atti a promuovere e favorire l'inserimento di soggetti portatori di handicap :

## **IL PROGETTO MUSICOTERAPIA**

Il termine musicoterapia indica la ricerca, l'osservazione, l'analisi e l'adozione del sonoro e del musicale appartenente al soggetto al fine di aiutarlo (terapia) ad esprimere una "nuova situazione d'ascolto", non solamente incentrato sul sé, ma sui poli (sé e l'altro sé) del processo relazionale.

Con la musicoterapia si mira a facilitare i processi di integrazione spaziale, temporale e relazionale dell'individuo, attraverso strategie di armonizzazione della struttura funzionale dell'handicap. Tale armonizzazione sarà perseguita con un lavoro di sintonizzazioni affettive attraverso l'utilizzo di tecniche di improvvisazione sonoro-musicale.

Gli obiettivi specifici dell'intervento saranno definiti dopo un percorso di osservazione volto a delineare l'anamnesi sonora-musicale, e individualizzati per favorire le potenzialità e le aspirazioni delle persone che vi partecipano.

Modalità d'intervento

Osservazione musicoterapica. Finalizzata a rilevare la presenza di eventuali problematiche (disadattamento temporale, spaziale, relazionale) vissute dalla persona unitamente ai mezzi (strumenti ed eventi musicali scelti dalla persona) utili ad affrontarle.

L'osservazione musicoterapica è formata da un ciclo di 2 incontri della durata di 45 minuti ciascuno, unitamente a 15 minuti destinati alla compilazione del protocollo di ogni seduta. Al termine dell'osservazione ne scaturisce la definizione del progetto di intervento mirato, con successiva comunicazione agli insegnanti.

Intervento musicoterapico. Volto a migliorare la problematica prevalente manifestata dalla persona nella fase di osservazione, è formato da un ciclo di 8 incontri a cadenza settimanale della durata di 45 minuti ciascuno.

#### Verifica

Condivisione e descrizione del lavoro svolto; restituzione ed esposizione di dati e risultati ad insegnanti e/o genitori.

### IL PROGETTO IPPOTERAPIA

Il progetto si snoda in 10 lezioni di ippoterapia/riabilitazione equestre con bambini provenienti dalla scuola dell'infanzia e dalla scuola primaria.

Obiettivi del progetto sono peculiari all'attività con il cavallo che consente di lavorare sia su handicap motori che cognitivi utilizzando tecniche riabilitative differenti (ippoterapia e riabilitazione equestre).

Dopo un colloquio con gli insegnanti di ciascun bambino, e visto l'approccio personale che ogni alunno avrà con il cavallo sarà possibile programmare un'attività specifica per ogni utente in base alle proprie problematiche in concomitanza con gli obiettivi stabiliti nell'ambito scolastico o extra-scolastico.

Al termine del ciclo di lezioni dedicate al gruppo di alunni proposti dai rispettivi istituti, sarà prevista una lezione in cui tutti i compagni di scuola saranno invitati presso il maneggio per condividere con i compagni ciò che hanno appreso ed imparare da loro come approcciarsi al cavallo, come pulirlo, sellarlo e montarlo.

Tale momento formativo è rilevante dal punto di vista dell'integrazione, i bambini disabili possono rivestire per un giorno il ruolo di "insegnante" nei confronti dei compagni normodotati invertendo i ruoli che normalmente ricoprono nella routine scolastica.

Vivere l'ambiente maneggio diverso e pieno di cose nuove, insieme e grazie ai compagni che lo frequentano per tutto il progetto, fornisce una motivazione che tutti i bambini, appartenenti al gruppo ippoterapia e non, possono condividere pienamente senza diversità.

Per tutti i bambini della scuola è prevista una spiegazione relativa al cavallo (abitudini, alimentazione, etologia ...) ed un'esperienza diretta a contatto con l'animale dapprima in un approccio da terra e poi in sella.

### IL LABORATORIO DELLE ATTIVITÀ SENSORIALI

Toccare e manipolare sono importanti modalità d'interazione con l'ambiente. Così anche gusto olfatto e udito svolgono un ruolo chiave nella conoscenza del mondo circostante. La costruzione di un laboratorio strutturato per attività sensoriali risulta essere particolarmente adatto a bambini che presentano disturbi del linguaggio legati a difficoltà di apprendimento, disabilità intellettive e fisiche o deficit sensoriali.

Obiettivi:

- Valorizzare "corpo, gesto, emozione, voce, suono, spazio, colore, immagine, movimento", come mezzi di comunicazione non verbale attraverso cui realizzare il rapporto educativo
- Stimolare il bambino ad esplorare gli oggetti con cui viene a contatto, guardando, toccando, portando alla bocca, annusando, assaggiando
- Stimolare ed accrescere la consapevolezza del senso della vista. Aumentare la capacità di attenzione visiva e osservazione attiva
- Stimolare la consapevolezza tattile, il desiderio di esplorazione tattile, far conoscere il proprio corpo e aiutare a sviluppare un'immagine di esso
- Stimolare l'attenzione uditiva
- Favorire la consapevolezza del proprio senso del gusto, motivare l'assaggio di cibi diversi

Spazi utilizzati: due laboratori Arcobaleno, uno adibito ad attività di rilassamento, uno ad attività di Laboratorio Senso-Perceptivo ed espressivo.

Modalità di lavoro: lavoro sistematico in piccolo gruppo (compagni di riferimento della sezione).

Tempi. Durante tutto l'arco dell'anno scolastico.

Sezioni coinvolte tutte, in quanto in ognuna di esse, vi è inserito un/a o più bambino/a disabile. L'accesso al laboratorio è regolato da una calendarizzazione oraria, per rendere funzionale l'utilizzo.

€ 4.300,00 musicoterapia (sedute individuali e/o piccoli gruppi)

€ 1.500,00 ippoterapia

€ 1.500,00 laboratori

**TOTALE COMPLESSIVO PER PORTATORI DI HANDICAP: € 425.400,00**

PROGETTO "TRANSIZIONI" PER LE CLASSI QUINTE DELLA SCUOLA PRIMARIA

PROSPETTO ORE INTERVENTO

Fasi del progetto	Ore preventivate per ogni operatore per ciascuna fase	n. operatori	n. classi e/o plessi scolastici	Ore complessive a carico dei Servizi Sociali	Ore complessive a carico dell'Ufficio Pubblica Istruzione
Programmazione e preparazione dell'intervento nelle classi V	6	3		6	6
Progettazione intervento con docenti classi V	2	3		3	3
Intervento nelle classi V anno scolastico 2012/2013	4	2	7 classi	28	28
Pomerigi di animazione per le classi V	5	6		30	0
Festa finale per ogni plesso con le classi V	2	1	7 classi	7	7
Intervento nelle classi I°anno scuola secondaria anno scolastico 2013/2014	2	2	6 classi	12	12
Verifica finale del progetto	3	3		5	4

TOTALE ORE COMPLESSIVE PREVISTE PER LA REALIZZAZIONE DEL PROGETTO: 151 DI CUI A CARICO DEI SERVIZI SCIOALI N. 91  
A CARICO DELL'UFFICIO PUBBLICA ISTRUZIONE N. 60

## CORSO DI EDUCAZIONE ALL'AFFETTIVITA' E ALL'AMORE

"CON GLI OCCHI DI UN ALTRO". Laboratorio di educazione socio-affettiva e sessuale.

Il percorso

Il percorso, rivolto alle future sei classi III della Scuola Secondaria di 1° Grado ha come tematica l'educazione sessuale. Crediamo sia importante sottolineare come i temi più specifici dell'educazione sessuale siano da trattare all'interno di un lavoro sull'educazione socio-affettiva, in modo da creare il clima adatto per affrontare con il metodo attivo anche temi più delicati. Le tematiche sessuali affrontate nel laboratorio si inseriranno, quindi, in modo da creare il clima adatto per affrontare con il metodo attivo anche temi più delicati. Le tematiche sessuali affrontate nel laboratorio si inseriranno, quindi, in un discorso più vasto che riguarda l'affettività, le capacità comunicative, la conoscenza e l'accettazione di sé e degli altri, la comprensione e il rispetto delle differenze e delle diversità. Crediamo che la possibilità di sviluppare la questione dell'educazione sia strettamente connessa al benessere personale e quindi relazionale della persona, anche all'interno dei gruppi dei pari. Nella crescita e nello sviluppo di ciascuno, infatti, vengono trasformazioni forti ed improvvise: nel fisico, nella percezione di sé, nelle modalità di relazionarsi e comunicare con gli altri (adulti, coetanei...). L'adolescenza è il tempo della formazione dell'identità e delle risposte alle domande: chi sono io (capacità, risorse, desideri, aspirazioni) e come voglio vivere (stile di vita). Tutto ciò, che possiamo chiamare energia affettiva, è una forza che esplode con lo sviluppo e che va incanalata mediante capacità relazionale alla quale ciascuno è chiamato ad educarsi. Come? Attraverso modelli, vivendo con gli altri. La sfera affettiva si realizza in una relazione e la capacità relazionale è fatta di ascolto, reciprocità, dialogo arricchente, conoscenza di sé, delle proprie capacità, dei propri limiti e dei propri vissuti. L'educazione affettivo-sessuale è quindi anche un'occasione per sviluppare lo star bene, in classe: lavorando sul gruppo tiene conto dell'individuo-in-relazione. Il gruppo è un luogo privilegiato dove sperimentare i valori utili alle interazioni sociali e l'educazione socio-affettiva trova in esso un ambiente ideale per lavorare sull'autostima e sulle competenze relazionali. Lavorando sulle emozioni e sui vissuti sarà quindi, più facile mettersi in gioco anche su aspetti più intimi e personali, su tematiche di carattere sessuale.

Finalità.

Il laboratorio ha come finalità quella di fornire ai ragazzi uno spazio tutelato in cui potersi confrontare liberamente, superare gli imbarazzi, parlare di sé, delle proprie emozioni, delle relazioni/pulsioni affettivo-sessuali prendendo consapevolezza di ciò che ciascuno è, in un clima non giudicante ma valorizzante.

Obiettivi.

Il laboratorio, che sarà strutturato attraverso attività che prevedono l'utilizzo del metodo attivo, prevede il raggiungimento dei seguenti obiettivi:

- favorire un clima di non giudizio, sereno e valorizzante;
- favorire lo sviluppo dell'autonomia e della capacità di giudizio;
- stimolare atteggiamenti attivi e critici di fronte alla crescente quantità di sollecitazioni esterne;
- comprendere le modificazioni fisiche del proprio corpo e metterle in relazione con quelle psicologiche e di comportamento sociale;
- far emergere le principali differenze comportamentali e di ruolo tra maschi e femmine;
- essere consapevole delle modalità relazionali attivate con i coetanei anche di sesso diverso e con adulti;
- fornire informazioni e dare risposta alle domande, ai dubbi e alle curiosità dei ragazzi, tutelando la forma anonima;
- confrontarsi circa gli aspetti valoriali della connessione tra affettività e sessualità, rispettando e valorizzando la diversità dei punti di vista.

Metodologia.

Il metodo utilizzato sarà di tipo "attivo", tendente cioè a favorire la creazione di un clima di fiducia valorizzante e facilitante l'espressione di sé, perché l'apprendimento si realizzi a livello cognitivo-emozionale.

Si fonda sulla problematizzazione, sulla ricerca collettiva, sull'apprendimento dato dall'esperienza, sulla creatività nello stabilire relazioni e nell'utilizzare le proprie capacità percettive e comunicative.

La struttura del percorso terrà conto delle caratteristiche del gruppo reale cercando dunque di adattare la proposta formativa ai partecipanti.

Strumenti.

- Contributi teorici
- Esercitazioni
- Lavoro di gruppo, a coppie o individuale
- Giochi cooperativi e psicopedagogici
- Espressione corporea e creativa
- Rielaborazione e condivisione dell'esperienza vissuta in gruppo

Ogni strumento sarà finalizzato al raggiungimento degli obiettivi specifici.

Tempi. Il percorso è strutturato in tre incontri di due ore a cadenza settimanale per ciascuna classe.

## ORIENTAMENTO

Destinatari

Studenti delle 6 classi terze della Scuola Secondaria di Primo Grado

Premessa

Un percorso di orientamento è un processo di aiuto che la scuola, le famiglie, l'Amministrazione Comunale o agenti esterni offrono perché i giovani possano maturare una scelta scolastica e professionale che consenta la piena realizzazione delle proprie capacità e della soddisfazione dei propri bisogni.

Rispetto al passato il giovane, l'adolescente in particolare, è chiamato a chiarire chi è e che cosa intende fare nella sua vita in una situazione di confusione più accentuata ed in una molteplicità di opportunità formative.

Il contesto sociale attuale, è assai instabile, incerto, frammentato e ciò aumenta il disagio che già caratterizza l'età evolutiva, che si trova a dover assolvere a compiti evolutivi più complessi e numerosi.

Da ciò scaturisce l'esigenza di sostenere la crescita e lo sviluppo della identità del ragazzo con supporti di promozione scolastica, professionale, umana.

Orientamento quindi come esperienza formativa continua che educi a gestire il cambiamento e la vita con libertà e responsabilità operativa in funzione di un BEN-ESSERE sociale e personale. Se poi esaminando il preoccupante numero degli abbandoni o degli insuccessi scolastici che si verificano nel corso del primo anno delle scuole medie superiori ci si rende conto che l'orientamento non è solo un intervento educativo rilevante, ma urgente.

Obiettivi generali:

Condurre l'allievo ad auto-orientarsi nella scelta della scuola superiore o del lavoro, in vista di una professione futura

Avviare la ricerca di identità

Abilitare ad una molteplicità di scelte

Obiettivi specifici:

Far acquisire ai preadolescenti la consapevolezza di sé, delle capacità e degli interessi personali e delle proprie attitudini attraverso il processo di autovalutazione.

Favorire negli alunni la formazione di una conoscenza critica nei confronti dell'ambiente e del tempo in cui vivono.

Far esplorare ed analizzare il concetto ed il mondo del lavoro e della scuola, aiutando il ragazzo/a a passare dallo stadio fantastico della fanciullezza a quello più realistico della adolescenza.

## EDUCAZIONE ALLA LETTURA

Collaborazione con la Biblioteca Comunale

Spettacolo teatrale per le classi prime delle scuole primarie

Progetto lettura della scuola secondaria di 1° grado

Il progetto lettura prevede iniziative così articolate:

- visita guidata alla biblioteca

Verrà effettuata dalle classi prime, secondo il calendario concordato con il bibliotecario.

Durante la visita i ragazzi avranno modo di ritirare dei libri in prestito

- tornei di lettura

Verrà proposto il torneo "I Cavalieri della quinta luna" per le classi prime e il torneo "Assassinio sul Canadian Express" per le classi seconde.

Gli insegnanti di Lettere leggeranno alle classi i rispettivi libri; al termine della lettura, gli alunni dovranno rispondere a tre batterie di domande, includenti anche piacevoli attività operative. I tornei si svolgono dall'8 al 27 ottobre 2012.

Le prove verranno corrette dagli insegnanti. Tutte le classi partecipanti riceveranno in premio alcuni libri di narrativa.

#### Manifestazione SETTIMANA DELLA LETTURA

Per l'Istituto è calendarizzata dal 22 al 27 aprile 2013. Tutte le classi saranno invitate a produrre cartelloni da esporre alla mostra, che si terrà durante tale settimana- ogni classe pubblicherà uno o più libri che ha ritenuto significativi e che intende consigliare ad altre classi

#### EDUCAZIONE AL CANTO E ALLA MUSICA

"musica in movimento" per la scuola dell'infanzia

"opera domani" per le classi quinte ABCDE di Rovato cap.

corso di canto e musica per le classi terze ABCDE di Rovato cap.

danze popolari per le classi quarte ABCD di Rovato Cap.,

spettacolo "i migliori anni" per le classi quinte ABCD di Rovato cap.

corso di canto e musica per le classi quarta e quinta di Alghisi

progetto musicale per tutte le classi del Duomo

"opera domani" per le classi seconda/terza/quarta e quinta di Lodetto

#### SCUOLA DELL'INFANZIA

Progetto "MUSICA IN MOVIMENTO" è un progetto di intervento musicale nella scuola per l'infanzia.

Il corso intende proporre danze per la scuola dell'infanzia, un modo semplice e diretto per avvicinare il bambino alle prime esperienze di movimento strutturato.

Obiettivi e contenuti:

- sperimentazione e ricerca sulla potenzialità sonore del corpo umano;
- sviluppo della coordinazione ed organizzazione del movimento e del gesto in funzione del ritmo;
- approccio all'interpretazione attraverso la drammatizzazione di filastrocche e canti con l'ausilio e l'integrazione di strumenti musicali;
- approccio e conoscenza degli elementi caratterizzanti il mondo dei suoni (dinamica, timbro, ritmo, altezza, durata) e loro realizzazione pratica;

Attività:

- giochi con il movimento e la voce
- danze strutturate e libere
- canti
- filastrocche

#### SCUOLA PRIMARIA

OPERA DOMANI è un progetto che intende avvicinare gli alunni della scuola dell'obbligo all'opera lirica: un grande patrimonio della cultura italiana ed Europea, dal quale i giovani rischiano di restare esclusi se non interviene un'azione educativa.

La caratteristica principale di Opera domani sta nella partecipazione attiva del pubblico alla rappresentazione: bambini e ragazzi infatti intervengono durante lo spettacolo, cantando dalla platea alcune pagine dell'opera ed eseguendo alcuni semplici movimenti, appositamente scelti e appresi nei mesi precedenti la rappresentazione.

L'opera di quest'anno sarà "L'Olandese volante" e vedrà la partecipazione dei nostri ragazzi a Brescia in data 28/05/2012.

CORSO DI CANTO E MUSICA Progetto di educazione musicale per le classi terze ABCDE di Rovato cap. e per le classi quarta e quinta di Alghisi, accanto all'esercizio ritmico, si propone



un percorso di approccio e/o approfondimento della grammatica musicale, con conseguente insegnamento di semplici melodie eseguite con il flauto dolce. Parallelamente a questo, e compatibilmente alla durata del corso, per gli alunni di queste classi si proporrà un percorso di educazione alla vocalità che può svilupparsi in esperienze di canto corale qual'ora gli alunni abbiano basi in tal senso o dimostrino una particolare propensione.

LABORATORIO DI DANZE " I MIGLIORI ANNI" per le classi quinte ABCD di Rovato Cap.

Il laboratorio intende proporsi quale occasione per promuovere una crescita psicologica ed emotiva e per migliorare la coesione dei membri dei gruppi classe, permettendo di far condividere un'esperienza che renda ciascuno indispensabile per il "PRODOTTO FINALE": lo spettacolo di fine anno-

Perchè:

- per favorire la socializzazione e lo star bene insieme con modalità non competitive e aperte a tutti indistintamente. La danza è una rappresentazione corale e come tale sviluppa nel gruppo un sentimento di unione e solidarietà. Ridimensiona le manifestazioni egocentriche ed incoraggia gli alunni più timidi ed introversi.
- Per favorire l'espressione, la comunicazione, l'ascolto della dimensione emotiva del corpo in movimento. La danza è occasione di ascolto del mondo emotivo, delle paure e dei desideri del bambino.
- Per consolidare gli schemi motori di base: l'attività motoria espressa nella danza popolare consente di acquisire ed affinare competenze motorie in modo naturale, perchè a differenza di altri tipi di danza, essendo espressione del linguaggio popolare, offre modalità semplici e alla portata di tutti.

PROGETTO MUSICALE "Fare musica" proposto dall'assessorato all'istruzione ed alla cultura in collaborazione con il Civico Corpo Bandistico Luigi Pezzana.

La finalità di tale progetto è di istruire ed avvicinare i ragazzi alla musica, attraverso la pratica strumentale (studio di uno strumento a fiato specifico).

Nel mese di ottobre si darà l'opportunità agli alunni di provare, sotto la guida del maestro Coradi, gli strumenti musicali messi a disposizione dal Civico Corpo Bandistico ed a seguire la scelta, da parte dell'alunno, dello strumento da studiare per tutta la durata del corso; aiutati nella scelta dal maestro.

DAL QUARTO PRINCIPIO:  
DEMOCRAZIA, NONVIOLENZA E PACE

*Integra nell'istruzione formale e nella  
formazione permanente le  
conoscenze, i valori e le capacità  
necessarie per un modo di vivere  
sostenibile*

Educazione alla sicurezza

"Per strada, a casa, a scuola" per i tre ordini di scuola  
in collaborazione con la Protezione Civile e gli agenti di Polizia Locale

Progetti di pace

Percorsi sui diritti del fanciullo alla scuola primaria

Percorsi sulla Costituzione alla scuola secondaria di 1° grado

Con una manifestazione conclusiva

Educazione alla legalità

Per le classi prime e seconde della scuola secondaria di 1° grado

Avviamento allo sport  
Sport a scuola per la scuola secondaria di 1° grado  
Psicomotricità per le classi seconde ABCD di Rovato cap., prime A e B e seconde A e B di Alghisi, prima di Lodetto  
Minivolley per le classi terza e quarta di Alghisi

Spettacolo di lingua inglese  
Per le classi quinte di tutte le scuole primarie

DAL SECONDO PRINCIPIO:  
INTEGRITA' ECOLOGICA

adotta stili di vita capaci di  
sottolineare la qualità della vita e  
la sufficienza dei materiali in un  
modo di risorse finite

Educazione ambientale  
"Ambiente e salute" alla scuola dell'infanzia  
"I guardiani delle risorse" nei tre ordini di scuola  
"Educazione alimentare"  
Manifestazione "La piazza dei giochi Ritrovati"  
Manifestazione "La giornata dell'ambiente"

**Inoltre con la collaborazione ed il finanziamento dei Servizi Sociali sono stati approntati i seguenti progetti:**

**EDUCAZIONE ALLA LEGALITA' € 2.362,92**  
**PROGETTO TRANSIZIONI € 1.824,55**

#### **PROGETTO ASCOLTA GENITORI**

E' rivolto a tutti i genitori degli alunni che frequentano le scuole di ogni ordine e grado. Prevede la presenza di una psicologa che gestisce lo sportello, ascolta i genitori sia presso l'Istituto Comprensivo che presso l'Istituto Canossiano. Il costo è ripartito tra Istituto Comprensivo, Istituto Canossiano e Ufficio Servizi Sociali.

#### **PROGETTO GENITORIALITA' SOCIALE**

Momenti formativi rivolti ai genitori, verranno inoltre effettuate giornate di accoglienza per gli alunni delle classi prime delle Scuole Primarie.

Le richieste per il Piano di Attuazione del Diritto allo Studio sono state approvate dal Collegio dei Docenti nelle sedute del 25 settembre 2012 e dal Consiglio di Istituto nella seduta del 3 ottobre 2012.

# PROGETTI EDUCATIVO/DIDATTICI

## SCUOLA DELL'INFANZIA

BAMBINI	PROGETTO	CONDUTTORI	DOCENTI REFERENTI	COSTO
n° 185 bambini	MUSICA E MOVIMENTO	Scuola Strickler		€ 484
<b>TOTALE</b>				<b>€ 484</b>

## SCUOLA PRIMARIA ROVATO CAP.

CLASSI	PROGETTO	CONDUTTORI	DOCENTI REFERENTI	COSTO
1^ ABCDE n° alunni 120	OPERA DOMANI	DOCENTI	Cassiano Marco	€ 1.337
2^ ABCD n° alunni 99	IMPARARE CON LA PSICOMOTRICITA' 12 ore per classe	CLAUDIA FILISETTI	Franzoni Emma	€ 1.040
	IO E LA CRETA	DOCENTI	Colosio Nicoletta	€ 63
<b>TOTALE</b> n° alunni 500				<b>€ 1.103</b>
3^ ABCDE n° alunni 109	APPROCCIO ALLA MUSICA 10 ore per classe	M. ANTONIA BOMBARDIERI	Caratti Daniela	€ 1.085
4^ ABCD n° alunni 89	DANZE POPOLARI 6 ore per classe	ASS. IL SALTERIO	Vigani Patrizia	€ 872
5^ ABCD n° alunni 83	I MIGLIORI ANNI 10 ore per classe	CAMILLA SETTE	Frassoni Elisabetta	€ 1.000
<b>TOTALE</b> n° alunni 500				<b>€ 5.397</b>

## SCUOLA PRIMARIA ALGHISI

CLASSI	PROGETTO	CONDUTTORI	DOCENTI REFERENTI	COSTO
PRIMA A e B n° alunni 38	PSICOMOTRICITA' 9 ore per classe	CLAUDIA FILISETTI	Venturi Cecilia	€ 391
SECONDA A e B n° alunni 31	PSICOMOTRICITA' 9 ore per classe	CLAUDIA FILISETTI	Zanotti Mirella	€ 391
TERZA n° alunni 12	MINIVOLLEY 6 ore	CLAUDIA FILISETTI	Gianelli Gabriele	€ 130
QUARTA n. alunni 22	MINIVOLLEY 6 ore	CLAUDIA FILISETTI	Gianelli Gabriele	€ 130
	EDUCAZIONE MUSICALE 6 ore	M. ANTONIA BOMBARDIERI	Pelizzari Elisabetta	€ 130
QUINTA n° alunni 19	EDUCAZIONE MUSICALE 10 ore	M. ANTONIA BOMBARDIERI	Pelizzari Elisabetta	€ 217
<b>TOTALE</b> n° alunni 122				<b>€ 1.389</b>

## SCUOLA PRIMARIA DUOMO

CLASSI	PROGETTO	CONDUTTORI	DOCENTI REFERENTI	COSTO
TUTTE n° alunni 95	MUSICA	docenti	Salogni Domenica	€ 1.050

<b>SCUOLA PRIMARIA LODETTO</b>				
CLASSI	PROGETTO	CONDUTTORI	DOCENTI REFERENTI	COSTO
PRIMA n° alunni 12	PSICOMOTRICITA' 10 ore	CLAUDIA FILISETTI	Corna Lucia	€ 217
2^/3^/4^/5^ n° alunni 70	OPERA DOMANI	DOCENTI	Rinaldi Annalisa	€ 700
<b>TOTALE</b> n° alunni 82				<b>€ 917</b>
<b>SCUOLE PRIMARIE</b>				
<b>TOTALE</b> n° alunni 799	ROVATO CAP			5397
	ALGHISI			1389
	DUOMO			1050
	LODETTO			917
				<b>8753</b>
<b>SCUOLA SECONDARIA DI 1° GRADO</b>				
<i>a puro titolo esplicativo, in quanto inseriti nei PROGETTI DI ISTITUTO</i>				
CLASSI	PROGETTO	CONDUTTORI	DOCENTI REFERENTI	COSTO
PRIME/SECONDE	PROGETTO LEGALITA'	educatori C.A.G.	Volpe Elisabetta	€ 1.925
TERZE	CORSO AFFETTIVITA'/SESSUALITA'	coop. Tornasole	Volpe Elisabetta	€ 2.190
	LETTURA	docenti	Vermi M. Giuseppina	€ 700
TUTTE	SPORT A SCUOLA	docenti	Colombo/Gozzoli	€ 1.000
TERZE	ORIENTAMENTO	dott.ssa Gloria Lombardo	Gerri Luciano	€ 2.896
<b>TOTALE</b> n° alunni 401				<b>€ 8.711</b>

<b>SINTESI FINANZIAMENTI SOTTO FORMA DI CONTRIBUTO ALL' ISTITUTO COMPRENSIVO DON MILANI</b>					
	MATERIALE DIDATTICO	PROGETTO HANDICAP	PROGETTI	FUNZIONAMENTO	TOTALE
ISTITUTO		€ 5.800,00	€ 17.461,00	€ 12.500,00	€ 35.761,00
INFANZIA	€ 2.741,00	€ 500,00	€ 484,00		€ 3.725,00
PRIMARIA	€ 4.074,00	€ 1.000,00	€ 8.651,00		€ 13.725,00
SECONDARIA	€ 1.289,00				€ 1.289,00
totali	€ 8.104,00	€ 7.300,00	€ 26.496,00	€ 12.500,00	€ 54.500,00
SERVIZIO SORVEGLIANZA REFEZIONE SCOLASTICA					€ 13.564,20
SERVIZIO PREINGRESSO PER ALUNNO CON DISABILITA'					€ 2.212,60
PROGETTO MUSICA MAESTRO CORADI					€ 3.000,00
EDUCAZIONE ALLA SICUREZZA CON L'INTERVENTO DELLA POLIZIA					€ 2.500,00

MUNICIPALE	
FINANZIAMENTO PER CITY CAMPS	€. 670,00
FINANZIAMENTO PER ADSL NELLE FRAZIONI	€. 1.420,00
<b>SINTESI FINANZIAMENTI DIRETTI A CARICO DELL'AMMINISTRAZIONE</b>	
FINANZIAMENTO PER PIAZZA DEI GIOCHI RITROVATI	€. 2.000,00
FINANZIAMENTO PER LETTERA S. LUCIA	€. 2.000,00
FINANZIAMENTO SERVIZI SOCIALI (legalità, transizioni, genitorialità sociale, ascolta genitori)	6.400,00
FINANZIAMENTO PER PREINGRESSO, POSTICIPO E SORVEGLIANZA SCUOLABUS SIA	€. 15.000,00
<b>TOTALE COMPLESSIVO</b>	<b>€.103.266,80</b>

### **ISTITUTO D'ISTRUZIONE SUPERIORE**

Come anticipato nella premessa, si vuole valorizzare tutto il sistema scolastico presente nel territorio, in quanto crogiolo formativo ed educativo delle future generazioni. Sostenendo, nei suoi progetti, l'Istituto di Istruzione Superiore, si collabora con l'istituzione scolastica locale, affinché lo studente, che in questa fase di studio ha già operato una scelta ben precisa, possa davvero esprimere al meglio le sue potenzialità.

Progetti presentati dall'Istituto Superiore:

#### **PROGETTO ORIENTAMENTO IN /OUT**

ORIENTAMENTO IN = rivolto agli studenti della classe Terza della Scuola Secondaria di 1° grado degli istituti del territorio. L'obiettivo è informare tali alunni degli Istituti del territorio (almeno 12 Istituti) in merito ai percorsi curricolari e al Piano dell'Offerta Formativa dell'istituto Gigli e potenziare le relazioni intercorrenti tra l'Istituto e le Scuole Secondarie di 1° grado del territorio (con un'attività di informazione che può interessare anche i genitori degli alunni frequentanti la classe seconda della Scuola Secondaria di 1° grado).

ORIENTAMENTO OUT = rivolto agli studenti delle classi quinte della sezione Liceo ed Ipsia. L'obiettivo è informare ed indirizzare tali alunni alla scelta universitaria e professionale, inoltre fornire indicazioni metodologiche utili ad individuare e combinare informazioni rilevanti per effettuare una scelta ottimale.

Attività:

- collaborazione con l'INFORMAGIOVANI di Rovato e/o con la Provincia
  - allestimento nell'Istituto L. Gigli di uno spazio in cui sia possibile per gli alunni consultare il materiale informativo che le Università inviano.
- PROGETTO DI EDUCAZIONE STRADALE/SICUREZZA A SCUOLA/EDUCAZIONE ALLA LEGALITÀ
  - ENGLISH CAMP;
  - METODOLOGIA DELLO STUDIO E TECNICHE DI APPRENDIMENTO
  - LA PIAZZA DEI GIOCHI RITROVATI
  - BENVENUTI AL TEATRO
  - OLIMPIADI FISICA/MATEMATICA

**STANZIAMENTO PER SOSTEGNO ALLA PROGRAMMAZIONE EDUCATIVA E DIDATTICA: SCUOLA SECONDARIA DI 2° GRADO €13.000,00.**

### **ISTITUTO CANOSSIANO**

L'Istituto Canossiano ha presentato richiesta di contributo a sostegno dell'attività educativa svolta in base alla legge regionale 31/80 in particolare per la copertura di parte dei costi sostenuti per:

- l'acquisto di materiale didattico e di attrezzatura multimediale

L'amministrazione ha deciso di finanziare l'Istituto Canossiano per l'acquisto del materiale suddetto per €. 1.500,00.

### **TOTALE COMPLESSIVO FINANZIAMENTO ISTITUTO CANOSSIANO €. 1.500,00**

**A fine anno scolastico tutti i progetti finanziati dall'Amministrazione verranno verificati congiuntamente con gli Istituti di riferimento.**

### **PROGETTO PIEDIBUS**

Il Piedibus è un autobus che va a piedi, è formato da una carovana di bambini che vanno a scuola in gruppo, accompagnati da adulti, almeno due, un "autista" davanti e un "controllore" che chiude la fila. Il Piedibus, come un vero autobus di linea, parte da un capolinea e seguendo un percorso stabilito raccoglie passeggeri alle "fermate" predisposte lungo il cammino, rispettando l'orario prefissato.

Nel bambino che cresce la possibilità di fare esperienze autonome è un' esigenza fondamentale. Muoversi fuori da casa sviluppa l'autostima, e contribuisce a un sano equilibrio psicologico.

Questa sola motivazione basterebbe per convincerci a mandare i nostri figli a scuola da soli, ma in realtà ce ne sono molte altre.

All' entrata e all' uscita dei bambini, le scuole vengono prese d'assalto dalle automobili che congestionano l'intera zona di traffico.

Promuovere l'andare a scuola a piedi è un modo per rendere la città più vivibile, meno inquinata e pericolosa. Dobbiamo cominciare a cambiare le nostre abitudini e il Piedibus ci consente una scelta efficace.

E' per questo che l'Amministrazione ha proposto l'attivazione del progetto Piedibus. Innanzitutto è stata coinvolta la Dirigente Scolastica per ottenerne la collaborazione, concordando altresì la partecipazione ad assemblee scolastiche per presentare l'iniziativa e sensibilizzare genitori e insegnanti.

Il progetto è partito in via sperimentale presso il plesso della scuola primaria del Lodetto per tre giorni alla settimana (martedì - giovedì - sabato). Sono stati individuati in collaborazione con il Comando di Polizia Municipale tre itinerari: percorso verde, bianco e rosso. Vista la buona riuscita della sperimentazione e delle adesioni il progetto è stato proposto anche per l'anno scolastico 2012/2013 con l'adesione di n. 68 alunni (pertanto quasi l'85% di tutti gli alunni iscritti al plesso di Lodetto).

### **MANIFESTAZIONE "PIAZZA GIOCHI RITROVATI"**

Il Comune in collaborazione con l'Istituto Comprensivo di Rovato, l'Associazione Commercianti Centro Storico dal 2005 propone la manifestazione "Piazza dei giochi ritrovati", che vede coinvolti tutti gli alunni della Scuola Primaria Statale plessi di Rovato Capoluogo, Lodetto, Alghisi, Duomo, la Scuola Secondaria di 1° Grado e la Scuola dell'Infanzia Rovato Centro, l'Istituto d'Istruzione Superiore L. Gigli, nonché numerose Associazioni operanti sul territorio (AUSER - ALPINI - AIDO - AVIS -ROVATO SOCCORSO - ROVATO PROTEZIONE - GRUPPO SCOUT - CAG - CASA DI RIPOSO LUCINI CANTU' - ASSOCIAZIONE STRICKLER - ASSOCIAZIONE IL SALTERIO) nonni e genitori degli alunni.

Scopo dell'iniziativa è quello di promuovere la riscoperta dei giochi perduti (cimberlina, tiro al bersaglio, pentolaccia, corsa con i cerchi, salto con la corda, corsa con i sacchi, tiro alla fune, gioco del mondo con dodici postazioni, ecc.) Un invito a stare insieme per giocare con le cose semplici, un'unione tra passato e presente, che coinvolge gli adulti affinché ognuno conservi sempre, dentro di sé, l'infanzia con la sua curiosità. I giochi dei nonni diventano una piacevole

alternativa ai passatempi poco creativi e individualizzati del mondo d'oggi, comportando per i partecipanti un impegno fisico a volte dimenticato, avvicinando le nuove generazioni ai primi rudimenti, sotto forma di gioco, della pratica sportiva.

Nel 2012 si è quindi giunti alla 8<sup>a</sup> edizione della "Piazza dei Giochi Ritrovati", che si è tenuta il 13 ottobre 2012 con grande soddisfazione da parte dei docenti, dei genitori e delle associazioni presenti.

### **STANZIAMENTO MANIFESTAZIONE "PIAZZA DEI GIOCHI RITROVATI" AL CAPITOLO 15232/1 PIÙ VARI APPALTI PER UN TOTALE DI CIRCA €. 2.000,00**

## **3.1.2. Piano per il diritto allo studio: i servizi**

### **Guida ai servizi scolastici.**

E' stata realizzata una guida ai servizi scolastici per l'anno scolastico 2012/2013, spedita direttamente a casa a tutte le famiglie con bambini frequentanti le Scuole dell'Istituto Comprensivo (scuola dell'infanzia, Scuola Primaria, Scuola Secondaria di 1° grado) per portare a conoscenza dei genitori le seguenti informazioni:

- gli istituti scolastici presenti nel comune di Rovato
- la realtà scolastica
- i servizi scolastici offerti: refezione scolastica, ingresso anticipato (per la scuola dell'infanzia e la scuola primaria), uscita posticipata (per la scuola dell'infanzia), il trasporto scolastico (per la scuola dell'infanzia e la scuola primaria del Duomo) , relativi costi e modalità di pagamento;
- i servizi extra-scolastici (CRD) e relativi costi;
- le modalità di iscrizione/ritiro e relativa modulistica;
- note informative per l'I.S.E.E.C.;
- dote scuola.

### **Potenziamento della refezione scolastica.**

Per garantire il servizio a tutti gli utenti che ne hanno fatto richiesta, soprattutto per il plesso di Rovato Centro è stata stipulata una convenzione con la Parrocchia S. Maria Assunta per utilizzare i locali dell'Oratorio. A tal scopo è stata riconosciuta alla Parrocchia a titolo di rimborso spese utenze e pulizia dei servizi la somma di €. 4.000,00 imputata al capitolo 14232/1 Servizio mensa Scuola Primaria.

Attualmente il numero delle richieste pervenute (si precisa che sono ancora in corso di perfezionamento alcune iscrizioni):

Plesso scolastico	Numero iscritti a.s. 2012/2013
Scuola primaria Rovato centro	187
Scuola primaria Alghisi S.Andrea	50
Scuola primaria Duomo	31
Scuola primaria Lodetto	17
TOTALE	285

### **Servizio trasporto e sorveglianza alunni.**

L'esperienza introdotta negli scorsi anni di attivare il servizio di sorveglianza anche sui pullman di linea (segnalata dai genitori) ha risolto in parte i problemi riguardanti il fenomeno del "bullismo", tranquillizzando le famiglie ed a beneficio della sicurezza stradale. Anche per l'anno scolastico 2012/2013 si sono attivate procedure di selezione ed il servizio viene svolto da n. 16 lavoratori socialmente utili e da una dipendente comunale.

Per agevolare l'attraversamento di studenti e genitori in alcuni punti critici (Scuola dell'Infanzia Rovato centro, Scuola Primaria plesso del Lodetto, Scuola Secondaria) è stato attivato un servizio di ausilio attraversamento/sorveglianza svolto sempre dai lavoratori socialmente utili.

Il costo del servizio sorveglianza trasporto scolastico (esterno verrà rimborsato il viaggio quota presunta € 12.000,00 impegno al cap. 14510/3 - Quota dipendente € 8.000,00) è pari a € 20.000,00;

### **Libri di testo scuola primaria**

In piena attuazione del D.P.R. 616/77 ed ai sensi dell'art. 2 - comma 20 della legge 3.8.1999 n. 265 il Comune di Rovato, così come già attuato da altri Comuni, ha introdotto per quanto attiene la fornitura dei libri di testo per gli alunni della Scuola primaria il principio della residenzialità:" (approvato con delibera di Giunta Comunale n. 103 del 21.04.2010, esecutiva ai sensi di legge) per cui è stata garantita la fornitura dei libri di testo ai soli minori residenti nel Comune di Rovato, indipendentemente dalla sede della scuola frequentata.

Per l'applicazione di detto principio è risultata necessaria una stretta collaborazione tra Ente Locale e Amministrazioni Scolastiche che hanno individuato tra i vari iscritti quelli non appartenenti al Comune nel quale ha sede la scuola.

La segnalazione di detti alunni "non residenti" è stata inoltrata al Comune di residenza con il quale sono stati presi accordi per la fornitura dei testi.

Stanziamiento fornitura gratuita dei libri di testo scuola primaria: € 28.000,00

### **NOTE SCUOLA A.S. 2012/2013**

La Regione Lombardia ha predisposto una nuova modalità di erogazione dei contributi a sostegno della libertà di scelta educativa e di diritto allo studio degli studenti. Si chiama "dote" ed ha fatto il suo debutto nell'anno scolastico 2008/2009, integrando in unico strumento la pluralità di contributi regionali che hanno supportato le famiglie nelle spese sostenute per l'istruzione, pertanto tutte le precedenti modalità di contribuzione regionale sono abolite.

Dote Scuola si rivolge a

STUDENTI DELLE SCUOLE STATALI che possono richiedere:

**SOSTEGNO AL REDDITO:** con un ISEE in corso di validità inferiore o uguale a €15.458,00. Il Contributo è variabile in base all'importo dell'ISEE presentata. Beneficiari: alunni Scuola Primaria, alunni scuola secondaria di 1° Grado ed alunni Scuola Secondaria di II Grado (Superiore).

La domanda va presentata on line, sul sito [www.dote.regione.lombardia.it](http://www.dote.regione.lombardia.it) generalmente entro il 30 aprile di ogni anno.

**MERITO:** con un ISEE inferiore a pari a €20.000,00 e votazione pari o superiore a 9 per gli studenti che si sono licenziati nell'a.s. 2011/2012 dalla Scuola Secondaria di 1° grado (ex media), con votazione pari o superiore ad 8 per gli studenti dal 1° al 4° anno delle Scuole Secondarie di 2° Grado (ex superiori) ed agli studenti che all'esame di maturità hanno ottenuto una votazione di 100 e lode, indipendentemente dal reddito.

La domanda va presentata on line, sul sito [www.dote.regione.lombardia.it](http://www.dote.regione.lombardia.it) generalmente dal 1 al 30 settembre di ogni anno.

Per un supporto nella compilazione della domanda a tutti i residenti a Rovato è stato sufficiente recarsi presso l'ufficio pubblica Istruzione, che nei periodi in questione ha anticipato l'apertura alle ore 8,30 in modo da permettere ai genitori che accompagnano i figli a Scuola di fare anche la domanda della Dote.

STUDENTI DELLE SCUOLE PARITARIE che possono richiedere

**BUONO SCUOLA** con un indicatore reddituale secondo la normativa specifica.

**INTEGRAZIONE** con ISEE inferiore o uguale a €15.458,00.

**CONTRIBUTO PER DISABILITA'** per gli studenti portatori di handicap certificati dall'ASL, non è richiesto ISEE.

**MERITO** è il medesimo delle Scuole Statali.

Le domande vanno presentate on line, sul sito [www.dote.regione.lombardia.it](http://www.dote.regione.lombardia.it) generalmente entro il 30 aprile di ogni anno per la richiesta della Dote Scuola componenti "Buono Scuola" - "Integrazione" - "Sostegno al reddito" - "Contributo per disabilità". Dal 1 al 30 settembre generalmente per la richiesta della Dote Scuola componente "Merito".

STUDENTI ISTRUZIONE E FORMAZIONE PROFESSIONALE che possono richiedere:



CONTRIBUTO ALLA FREQUENZA Contributo per studenti che si iscrivono ad un corso di istruzione e formazione professionale, presso Istituti accreditati della Regione Lombardia.

SOSTEGNO AL REDDITO con ISEE inferiore o uguale ad €15.458,00.

CONTRIBUTO PER DISABILITA' per gli studenti portatori di handicap certificati dall'ASL, è previsto un contributo aggiuntivo di €3.000,00 per le spese riguardanti l'insegnante di sostegno.

La richiesta di "Sostegno al reddito" per la prima annualità può essere effettuata contestualmente all'iscrizione oppure on line sul sito [www.dote.regione.lombardia.it](http://www.dote.regione.lombardia.it) e generalmente fino al 30 aprile di ogni anno.

Per gli studenti delle annualità successive, la richiesta di "Sostegno al reddito" può essere effettuata on line sul sito generalmente sempre sino al 30 aprile di ogni anno.

Sono stati distribuiti dall'Ufficio Pubblica Istruzione per l'anno scolastico 2012/2013 i voucher per n. 845 BENEFICIARI DOTE SCUOLA SOSTEGNO REDDITO che hanno presentato domanda nei termini previsti (entro il 30 aprile 2012).

E' previsto per gennaio 2013 la consegna dei voucher per coloro che hanno fatto richiesta nel periodo dal 1 al 30 settembre 2012 della dote scuola merito.

Quest'anno invece non sono disponibili i dati relativi alla componente dote scuola per la libera scelta, pur avendo d'ufficio inoltrato le domande, in quanto i voucher sono stati consegnati direttamente alle relative scuole paritarie.

**BORSE DI STUDIO** erogate dal comune

Viene favorita la frequenza alla scuola secondaria di secondo grado da parte degli studenti che si sono distinti per meriti scolastici, mediante l'istituzione di un fondo per la concessione di borse di studio agli alunni delle scuole secondarie di primo e secondo grado.

Il numero e l'ammontare delle Borse di Studio verrà stabilito annualmente dall'Ufficio competente, con proprio atto, specificando che per gli studenti licenziati dalla scuola primaria verrà riconosciuto un riconoscimento librario.

Gli studenti, residenti a Rovato, possono accedere al riconoscimento librario / borse di studio se in possesso dei seguenti requisiti:

aver riportato un giudizio finale di "DIECI" per gli studenti licenziati dalla classe 5<sup>a</sup> nell'anno scolastico 2012/2013, iscritti alla scuola secondaria di primo grado nel 2013/2014 - riconoscimento librario;

aver riportato un giudizio finale di "DIECI" per gli studenti licenziati dalla scuola secondaria di primo grado nell'anno scolastico 2012/2013, iscritti alla scuola secondaria di secondo grado nel 2013/2014 - borsa di studio ;

aver riportato un giudizio di idoneità non inferiore a 8/10 (con l'esclusione del voto di religione e degli eventuali crediti formativi) per gli studenti che hanno frequentato la prima, seconda, terza e quarta superiore nell'anno scolastico 2012/2013 e sono iscritti all'anno successivo nell'anno scolastico 2013/2014;

aver riportato all'esame di maturità un punteggio finale non inferiore a 90/100 nell'anno scolastico 2012/2013 per gli studenti iscritti agli studi universitari nell'anno accademico 2013/2014.

Per l'aggiudicazione verranno redatte apposite graduatorie, stilate sulla base della votazione scolastica ottenuta.

A differenza dei precedenti anni, per evitare l'esclusione di alunni residenti che non frequentano le Scuole Primarie Statali di Rovato, non si attiverà più la segnalazione da parte dell'Istituto Comprensivo dei nominativi degli alunni che si sono distinti per particolari meriti scolastici, ma saranno i genitori stessi che faranno richiesta per i propri figli che hanno i requisiti, al fine di attribuire loro un riconoscimento librario.

Stanziamiento borse di studio: €13.500,00

### **CORSO DI ISTRUZIONE ED ALFABETIZZAZIONE PER ADULTI**

Lo Stato mette a disposizione dei cittadini adulti dei percorsi scolastici formativi che possano contribuire ad elevare o mantenere i livelli culturali acquisiti. In questo contesto si inseriscono i corsi per il conseguimento della Licenza Media (chiamati anche delle "150 ore") e quelli di alfabetizzazione nella Lingua Italiana. Nonostante l'obbligo scolastico sia vigente fin dal 1963, sono ancora numerosi i cittadini adulti privi del diploma di base a costoro si aggiungono gli

stranieri che, magari anche in possesso di titoli superiori o di laurea conseguiti nel loro paese, necessitano della Licenza Media per intraprendere in Italia un'attività in proprio.

Di estrema importanza sono poi i corsi di alfabetizzazione, che costituiscono il primo e più importante requisito per avviare la necessaria integrazione.

Presso la Scuola Media "A. Toscanini" di Chiari è attivo da diversi anni un Centro Territoriale per l'Educazione degli adulti, che esercita la sua competenza sull'ovest bresciano, dal confine provinciale dell'Oglio fino all'altezza di Ospitaletto - Castegnato, tra cui Rovato.

L'Ufficio Pubblica Istruzione del Comune di Rovato collabora con il Centro Territoriale Permanente per l'educazione in età adulta al fine di divulgare al massimo tale servizio e per raggiungere il maggior numero possibile di cittadini sprovvisti di Licenza Media e/o alfabetizzazione.

### **3.1.3. Piano per il diritto allo studio: il sistema di scuole dell'infanzia**

Art. 5. Legge Regionale 31/80: "1. Al fine di generalizzare e incentivare la frequenza della scuola prima dell'età dell'obbligo, debbono essere utilizzate tutte le strutture esistenti. 2. Tutti gli alunni delle scuole materne pubbliche e private, a norma del successivo art. 10, fruiscono dei servizi previsti dalla presente legge. 3. Per garantire nelle scuole materne autonome l'attuazione dei servizi di cui alla presente legge sono di norma stipulate con gli enti gestori convenzioni che prevedono il riferimento agli orientamenti educativi di cui al D.P.R. 647/1969 e la costituzione di organi collegiali in analogia a quelli previsti dal D.P.R. 416/1974 per assicurare una gestione partecipata".

La scolarizzazione dei bambini in età prescolare, residenti nel Comune, viene assicurata anche mediante l'utilizzo di infrastrutture esistenti nel territorio comunale. Si riconosce, in piena armonia con l'attuale evoluzione normativa, l'importanza della funzione educativa e socializzante delle scuole dell'infanzia autonome, che deve essere garantita e promossa.

E' stata approvata recentemente la proroga della convenzione con le Scuole dell'Infanzia presenti sul territorio:

- "Scuola Materna e Asilo Nido Rovato Centro";
- "Scuola Materna Giuseppe Garibaldi, della frazione Duomo";
- "Scuola Materna don Sciotta della frazione Lodetto";
- "Scuola Materna Giovanni XXIII della frazione S. Andrea";
- "Scuola Materna Paritaria Maddalena di Canossa".

Alla luce di quanto prevede l'attuale la convenzione il numero delle sezioni della scuola dell'infanzia è determinato annualmente dal "Comune" sulla base del numero dei bambini iscritti residenti e per ogni sezione viene riconosciuto un contributo di €. 15.000,00. Al fine di conseguire la parità di trattamento delle famiglie dei bambini iscritti alla scuola dell'infanzia statale e alle scuole paritarie il Comune riconosce un contributo per abbattimento rette, pari alla differenza tra la retta effettivamente applicata sulla base dell'ISEEC e la retta massima applicabile.

Inoltre il Comune eroga un contributo integrativo per ogni alunno residente effettivamente iscritto e frequentante, in situazione di difficoltà psico-fisica e relazionale certificata ai sensi della L. 104/1992, per il quale l'Azienda Sanitaria Locale abbia richiesto uno specifico ed individualizzato sostegno educativo e/o assistenziale.

Il contributo integrativo è di €. 10.000,00 - comunque non può essere superiore alla spesa effettivamente sostenuta dalla Scuola dell'Infanzia per l'insegnante di sostegno, al netto del contributo statale percepito ai sensi dell'art. 8 del DM 21.5.2007, e dagli altri eventuali contributi regionali o di altri enti.

Il Comune mette a disposizione, a proprie spese, assistenti ad personam per un numero di ore settimanali concordato tra l'ente gestore e il servizio sociale del Comune.

Le quote mensili e i criteri per la frequenza sono come quelli applicati per la scuola dell'infanzia statale.

La retta di iscrizione alle scuole dell'infanzia autonome viene ridotta del 50% per il secondo figlio frequentante la stessa scuola materna, purché residente nel Comune di Rovato.

Scuole dell'Infanzia autonome presenti sul territorio

	iscritti 12/13
"Asilo Infantile Rovato Centro"	134
"Maddalena di Canossa"	112
"Giovanni XXIII°"	50
"Don Federico Sciotta"	58
"Asilo Infantile di Duomo"	73
Totale iscritti:	427

**STANZIAMENTO CONVENZIONI SCUOLE DELL'INFANZIA AUTONOME: € 340.000,00**

**FINANZIAMENTO PER LETTERA S. LUCIA € 3.000,00**

#### **SEZIONE PRIMAVERA**

La legge 27.12.2006 n. 296, art. 1 comma 630 ha previsto l'attivazione di progetti sperimentali per ampliare l'offerta formativa per i bambini dai 24 ai 36 mesi di età.

Il Comune ha rilasciato l'autorizzazione al funzionamento della sezione primavera e stipulato un accordo con la Scuola Materna e Asilo Nido Rovato Centro, riconoscendo un contributo pari alla differenza tra costo alunno determinato in € 423,00 e la retta dovuta dalla famiglia inclusi i servizi di preingresso e tempo prolungato. Il contributo del Comune è erogato solo per i bambini residenti a Rovato.

**STANZIAMENTO € 46.000,00**

### 3.1.4. Edilizia Scolastica

<b>Responsabili politici:</b> Francesca Mombelli – Assessore Simone Agnelli - Assessore	<b>Responsabili gestionali:</b> Giovanni De Simone – Dirigente area Tecnica Giuseppe Tripani – Responsabile di settore Milena Trombini – Responsabile di settore
---	---

**IL COSTO DI MANUTENZIONE ORDINARIA È PARI A CIRCA € 30.000,00;**

#### **Acquisto arredi ed attrezzature per gli istituti scolastici**

L'amministrazione si fa carico dell'acquisto delle attrezzature e degli arredi per la Scuola dell'Infanzia Statale, per i vari plessi delle Scuole Primarie e per la Scuola Secondaria di 1° grado, su segnalazione dell'Istituto Comprensivo che fa pervenire l'elenco delle arredi necessari.

**ACQUISTO ARREDI ED ATTREZZATURE €. 5.000,00**

## PROGRAMMA 4 - POLITICHE PER LA CULTURA, LO SPORT ED IL PROTAGONISMO DELLA CITTADINANZA

### 4.1. Iniziative culturali

<b>Responsabile politico:</b> Simone Agnelli – Assessore	<b>Responsabili gestionali:</b> Alberto Bignone – Segretario generale Milena Trombini – Responsabile di settore
---	---

#### 4.1.1. Eventi e mostre

##### Manifestazioni culturali

L'obiettivo che l'Amministrazione si è prefissata è quello di offrire alla cittadinanza delle opportunità culturali tali da soddisfare le più svariate esigenze, collaborando in modo attivo con le associazioni presenti sul territorio.

Diffondere la consapevolezza che la cultura in tutti i suoi aspetti aumenta il benessere e lo sviluppo di una comunità è sicuramente un punto di forza di un'amministrazione comunale.

Ferme restando le tradizionali iniziative dedicate alla Festa di San Carlo, al S. Natale ed al Carnevale, si è cercato di prestare un'attenzione generale a tutti gli eventi nell'accezione più ampia del termine (teatro, concerti, mostre, conferenze).

In sostanza non si è voluto privilegiare, a priori, un intervento anziché un altro. Si sarebbe corso il rischio di creare una cultura "settoriale", a senso unico. Sono state pertanto proposte alla collettività manifestazioni di ampio respiro, in modo da coprire una molteplicità di interessi.

Si è trattata di una scelta motivata dalla piena consapevolezza circa l'elevato valore sociale che la cultura, in tutti i suoi aspetti, rappresenta per il benessere e lo sviluppo di una comunità.

Manifestazioni svolte annualmente:

- Carnevale
- Festa della Donna
- Trasferte (per assistere a musical, mostre etc.)
- Concerti (di vario tipo: musica classica, folk, jazz, operetta, leggera)
- Cineforum
- Commedie e spettacoli teatrali
- Spettacoli di danza
- Spettacoli di burattini

##### Autunno in Franciacorta

Per gli appassionati (e non solo) l'amministrazione sostiene (con strutture ed economicamente) la realizzazione di una serie di incontri filosofici, denominata "Autunno in Franciacorta" e dedicata all'esame ed alla discussione, con il pubblico, delle tematiche relative al rapporto tra filosofia e cultura tecnologica.

##### Mostre

In occasione della Festa del patrono di Rovato, si provvederà ad organizzare mostre di artisti rovatensi e mostre fotografiche.

#### **4.1.2. AUSER: occasioni d'incontro**

"Occasioni d'incontro" è l'iniziativa organizzata originariamente in collaborazione con la Terza Università della Libera Età - Auser di Brescia e rivolta "a chi non ha l'età per la scuola, ma ha conservato curiosità e interessi, desiderio di conoscenza e di relazione con gli altri". Dalla sessione autunnale 2005 l'iniziativa è organizzata in collaborazione con la neo costituita AUSER di Rovato.

Periodo svolgimento	Partecipanti
Primavera 2012	398

#### **4.1.3. Il Civico Corpo Bandistico e la Scuola di disegno F. Ricchino (Fondazione L. Cossandi)**

##### **Il Civico Corpo Bandistico L. Pezzana.**

Un altro importante punto di intervento è la Banda Civica.

La sede della Banda, situata inizialmente presso la Chiesetta della Scuola Materna Rovato Centro, risultava inadeguata e l'Amministrazione ha completato la ristrutturazione dell'immobile denominato ex cinema Pasini nella Piazza dei latticini. L'intervento ha previsto un investimento di €. 225.000,00, che ha consentito al Corpo bandistico di avere una sede autonoma, con una sala prove per 100 strumentisti seduti, una segreteria, due aule ed un deposito.

A livello economico l'Amministrazione, oltre al contributo ordinario annuale di €. 24.000,00 ed al pagamento delle utenze, per sostenere la buona riuscita di tutte le iniziative che sono state proposte concede anche contributi straordinari per esaudire tutte le richieste relative ad esigenze straordinarie.

##### **La Scuola di Disegno F. Ricchino.**

Con i suoi tradizionali corsi di disegno, pittura, decorazione, restauro, falegnameria, intaglio, ferro battuto, la scuola è divenuta un punto di riferimento per appassionati desiderosi di apprendere ed artigiani con necessità di perfezionamento delle conoscenze.

I corsi attualmente proposti sono: disegno e pittura, falegnameria, decorazione murale, restauro, ferro battuto, storia del mobile e progettazione del mobile.

L'Amministrazione collabora con un costante impegno economico rappresentato da €15.000,00 all'anno di contributo ordinario, €12.000,00 all'anno per le utenze e altro per spese collegate agli eventi che coinvolgono la scuola quali stampa manifesti, locandine, pubblicità.

La nuova sede della scuola Ricchino.

E' stata stipulata una Convenzione con la Fondazione L. Cossandi per fornire alla Scuola Ricchino una nuova sede presso il fabbricato dell'ex Istituto San Carlo in via Spalenza che avrà durata sino al 31.08.2027.

L'accordo prevedeva l'impegno della Fondazione Cossandi a ristrutturare l'immobile che è stato poi ceduto dal Comune in comodato gratuito alla Scuola Ricchino.

Tra le opere che la Fondazione Cossandi si è impegnata a realizzare è compreso un idoneo spazio esterno coperto per le lezioni di ferro battuto e falegnameria.

Nello stesso è stato finalmente possibile riportare il Museo Etnografico del Ferro Battuto, raccolto e catalogato dalla scuola dei Brusafèr.

Il Comune versa alla Fondazione a titolo di contributo l'importo complessivo di €. 948.600.000,00, pari a €. 55.800,00 annui per 17 anni.

## 4.2 La biblioteca-centro culturale e archivio storico comunale e Informagiovani

<b>Responsabile politico:</b> Simone Agnelli – Assessore	<b>Responsabili gestionali:</b> Milena Trombini – Responsabile di Area Ivano Bianchini – Responsabile di settore
---	--

### Sede

Intensa collaborazione con il Dirigente d'Area, l'Assessorato alla Cultura, l'Ufficio Tecnico Comunale e lo Studio Architettonico dell'Ing. Pezzola per la completa funzionalità dell'impianto di riscaldamento dell'ala nord dell'attuale sede.

Espletamento di tutte le incombenze relative alla fornitura e all'installazione dell'impianto audio e del braccio porta diaproiettore nella Sala Studio al piano terra della nuova alla dell'attuale sede.

Collaborazione con l'Ufficio Tecnico Comunale per tutta la necessaria manutenzione ordinaria e straordinaria che dovesse rendersi necessaria.

### Personale

Espletamento di tutte le incombenze connesse alla gestione dell'attuale personale (piano ferie, valutazione meritocratica, turni di servizio, progetti di produttività, ecc.).

Rinnovo per l'intero 2013 del progetto per il lavoro occasionale accessorio da parte di pensionati (ex D. Lgs. 10.09.2003 n. 276 art. 70, come modificato dal comma 253 art. 2 della L. 23.12.2009 n. 191) per complessive 400 ore da distribuirsi su 48 settimane lavorative;

Partecipazione al bando regionale Dote Comune 2013 per l'attivazione di numero 02 progetti di cittadinanza attiva orientati al tirocinio per l'acquisizione delle competenze di Assistente di Biblioteca come da profilo 18.21 del Quadro Regionale dei Saperi Professionali, per 20 ore settimanali e complessivi 12 mesi.

Sottoscrizione di apposite convenzioni con il locale Istituto d'Istruzione Superiore "Lorenzo Gigli" e con analoghi Istituti operanti sul territorio per l'effettuazione di appositi stage di studio e tirocinio da parte dei rispettivi allievi/e.

Regolare e continuo aggiornamento professionale, anche con la partecipazione ai corsi di formazione professionale, sia interni all'Ente (es. corsi ISFOR) che esterni (es. corsi biblioteconomici della Provincia di Brescia, della Regione Lombardia o dell'Associazione Italiana Biblioteche) con particolare riguardo al nuovo software di gestione Clavis NG.

### Orario d'apertura

Impegno a mantenere il servizio aperto per non meno di 36 ore settimanali e per 6 giorni la settimana (dal Lunedì al Sabato), modulandolo sulla stagione invernale e su quella estiva in base ai flussi quotidiani d'utenza che emergeranno dai dati elettronicamente rilevati e appositamente rielaborati. Inoltre, si terranno in considerazione i desiderata espressi dagli utenti.

Conferma della collaborazione, a titolo di volontariato gratuito, con l'Associazione "Liberilibri" per l'apertura della sola Sala Studio nelle fasce orarie serali (minimo una sera a settimana) e in quelle pomeridiane del Sabato.

### Promozione alla lettura

Stesura del complessivo programma delle attività in stretta collaborazione con le Istituzioni scolastiche dell'obbligo operanti sul territorio e con le altre biblioteche del Sistema Bibliotecario d'appartenenza.

Programma che dovrà contenere gli obiettivi che si intendono raggiungere, numero e tipologia degli interventi, forme organizzative per la loro concreta attuazione, il riparto e la copertura della spesa. Sulla scorta dell'esperienza fin qui maturata e in considerazione della forte collaborazione istituita negli anni, è possibile quantificare i seguenti dati:

Interventi complessivi	circa 54	(tutti in economia)
Utenti raggiunti	circa 1600	
Economie realizzate	circa 7.000 Euro	

Ideazione, gestione e realizzazione degli interventi medesimi, mirati e diversificati per fasce d'età ed istituto scolastico, tra cui:

05 interventi con le Scuole Materne sia pubbliche che private

43 interventi con le Scuole Primarie di primo grado sia pubbliche che private

06 interventi con le Scuole Secondarie di primo grado sia pubbliche che private

Costante aggiornamento e realizzazione dell'apposita segnaletica tematica per tutte le fasce d'utenza e per le diverse tipologie librerie (narrativa per adulti, narrativa, saggistica ed enciclopedie per ragazzi).

Ideazione e realizzazione del progetto "Liberi di leggere con la Comunicazione Aumentativa e Alternativa" per la creazione di un apposito scaffale contenete libri e dispositivi elettronici speciali per consentire la lettura ai giovani utenti compresi nella fascia d'età 3-12 con capacità comunicative e di lettura ridotte o nulle. Il tutto attraverso una stretta collaborazione con le istituzioni scolastiche operanti sul territorio e le altre biblioteche afferenti alla Rete Bibliotecaria Bresciana che hanno posto in essere analoghi progetti di C.A.A.

Intensa collaborazione con le altre agenzie educative e culturali operanti sul territorio e con il Sistema Bibliotecario di riferimento per l'organizzazione il più possibile in economia di tutta una serie di iniziative, serate tematiche e cicli di conferenze con incontro di autori o studiosi delle diverse materie, con particolare riguardo per le seguenti ricorrenze:

- Iniziativa sistemica a cadenza annuale "Un libro per piacere"
- Incontro dibattito su materie d'attualità socio economica
- La notte bianca di Rovato
- San Carlo La Festa di Rovato

Predisposizione di appositi scaffali tematici in cui verranno esposte le novità editoriali delle diverse tematiche, trattate durante le diverse iniziative culturali che verranno organizzate.

### **Corsi e attività culturali**

Collaborazione con le altre agenzie culturali, sia pubbliche che private, operanti sul territorio (Servizi Sociali – Auser Insieme – Lux Vivens – Scuola Ricchino -Liceo Scientifico – Sistema Bibliotecario, ecc.) per l'organizzazione di appositi corsi o attività culturali tematiche, tra cui:

Lettura di brani d'autore (nel quadro dell'iniziativa sistemica "Un libro per piacere")

Corso di Filosofia (non meno di 5 incontri)

Corso di Psicopedagogia della Coppia (non meno di 2 incontri)

Corso di Teatro

Corso di Canto

Incontri e momenti di approfondimento su tematiche d'attualità.

In considerazione delle ridotte capacità economiche del Bilancio 2013, tutte le iniziative verranno gestite in economia o tramite autofinanziamento. A tal fine in occasione dell'iniziativa denominata "Notte bianca di Rovato" verrà allestita e gestita un'apposita bancarella del libro, realizzata con tutti i volumi in buono stato donati alla biblioteca nel corso del 2012 o che lo saranno nel corso dei primi sei mesi del 2013. I volumi potranno essere presi dai visitatori o contro offerta o per cifre minime (max. 3 euro). L'intero ricavato verrà utilizzato per il finanziamento delle iniziative sopra elencate. Introito previsto circa 300 euro.

Tenuta di un apposito calendario in formato elettronico per la prenotazione della Sala Studio e della Saletta dei Corsi ubicata al piano terra della nuova ala.

### **Gestione delle raccolte e servizio prestiti**

La necessità di provvedere all'adeguamento quantitativo dei diversi materiali documentari (libri, dvd, cd-rom musicali, ecc.) alla luce degli importanti dati di prestito prodotti dall'apertura della nuova sede (+ 40%) è direttamente correlato agli standard di servizio indicati dalla Regione Lombardia per le biblioteche della nostra tipologia.



Per tale motivo si rende necessario, nonostante l'oggettiva situazione di crisi, una quota di spesa non inferiore a quella del precedente anno e quantificabile in 20.000 Euro così suddivisi:

Acquisto libri di narrativa e saggistica per adulti	Euro 12.000
Acquisto libri di narrativa e saggistica per ragazzi	Euro 4.000
Acquisto dvd e cd per adulti	Euro 3.000
Acquisto dvd e cd per ragazzi	Euro 1.000

Il mutato quadro normativo di riferimento, che fissa al 20% la massima percentuale di sconto praticabile da parte delle librerie e degli altri operatori editoriali, fissa le quantità massime raggiungibili con questo nostro budget. Tenuto conto per prezzo medio ponderato per ognuna delle categorie sopra elencate nel corso del 2013 si prevede l'acquisto di:

circa 600 libri di narrativa e saggistica per adulti  
circa 250 libri di narrativa e saggistica per ragazzi  
circa 250 dvd e cd per adulti  
circa 80 dvd e cd per adulti

### **Servizio Reference e bibliografie**

Realizzazione di tutta una serie di bibliografie, sia su supporto cartaceo che elettronico, relative alle diverse attività che verranno gestite nel corso dell'anno, con particolare riguardo per le iniziative connesse al corso di Filosofia.

Predisposizione mensile di scaffali tematici per esporre parte del patrimonio librario, sia del settore adulti che di quello per ragazzi, con particolare attenzione a specifiche ricorrenze quali: La giornata della memoria, il Carnevale, il Lombardia Carne, la Festa della Liberazione, ecc.

### **Fondo Antico e Archivio Storico Comunale**

Realizzazione di uno studio di fattibilità volto alla ricerca, sia in ambito pubblico che privato, dei fondi necessari per avviare e concludere la catalogazione di tutti i volumi contenuti nel nostro Fondo Antico ed il riversamento elettronico della parte già catalogata con precedenti software, paria a circa 800 record, in quello attuale denominato Clavis NG. Realizzazione di uno studio di fattibilità per il proseguimento e la conclusione del progetto di riordino, inventariazione e digitalizzazione delle fonti dell'Archivio Storico Comunale, denominato "COMUNITAS ROVATI CAPITIS QUADRÆ MAJORIS FRANCIÆ CURTÆ BRIXIANÆ"

Predisposizione e cura delle modalità d'accesso all'Archivio Storico da parte degli utenti che ne faranno richiesta nel corso dell'anno

### **Servizi elettronici e multimediali**

Diffusione, gestione e rendicontazione annuale dei nuovi servizi multimediali messi a disposizione nella nuova sede, anche per tramite della Rete Bibliotecaria Bresciana e del Sistema Bibliotecario di riferimento, con particolare riguardo ai seguenti:

*CafèLib* per il servizio di navigazione in Internet da postazioni fisse, di catalogo e wi-fi.

*Media Library* per il prestito degli e-book e la consultazioni di svariate banche dati editoriali e audio visive.

*Emeroteca Elettronica* per il servizio di consultazione e lettura delle riviste e dei quotidiani, sia italiani che stranieri, disponibili su due apposite banche dati per complessive 4.000 testate su apposita postazione a schermo a 48 pollici touch-screen.

*Audioteca* per l'ascolto in biblioteca su postazione fissa di tutti i cd presenti e un'apposita banca dati che contiene 270 audiolibri e 3.000 brani di tutti i generi musicali, fruibili anche da palmare.

*Videoteca* per la visione in biblioteca su postazione fissa di tutti i 2.500 dvd presenti.

*VistaPoint* per consentire la lettura di tutti i supporti scritti presenti in biblioteca (libri, giornali e riviste) ai disabili visivi e agli ipovedenti, nonché la loro navigazione in Internet.

*Facebook* della biblioteca per la comunicazione e la promozione delle varie sezioni di servizio della biblioteca e del loro contenuto documentale (sezione ragazzi, adulti e mediateca), degli avvisi istituzionali (orari, recapiti, avvisi urgenti, ecc) e delle varie iniziative che verranno organizzate.

Realizzazione in ambito locale di tutte le incombenze legate all'attivazione su scala provinciale del nuovo software di gestione dell'intera Rete Bibliotecaria Bresciana, denominato Clavis NG, incluso l'eventuale potenziamento della connettività di rete.

### **Emeroteca**

Per il 2013, in conseguenza delle ridotte disponibilità di bilancio e dell'avvio dei nuovi servizi multimediali sopra descritti, si procederà ad una riduzione degli abbonamenti cartacei nella misura di circa il 45% degli stessi.

Prevista l'acquisizione, conservazione, scarto e registrazione di circa 35 periodici e di 4 quotidiani, Spesa prevista circa 2.000 €.

Esternalizzazione delle incombenze relative al rinnovo degli abbonamenti alla ditta incaricata, in modo da produrre risparmio economico e puntuale rinnovo di ogni singola rivista alla sua scadenza.

Riordino quotidiano delle scaffalature porta riviste negli appositi spazi e manutenzione della nuova segnaletica.

### **Sistema Bibliotecario**

Rinnovo dell'adesione sistemica e partecipazione ai Comitati Tecnici. Spesa prevista circa 20.000 euro, pari ad un euro per abitante conteggiati al 31/12/2012.

Prestito interbibliotecario sistemico e provinciale, catalogazione partecipata e derivata e condivisione delle banche dati professionali.

Acquisti centralizzati del materiale documentario al fine della crescita e della specializzazione delle raccolte, con particolare riguardo per i settori di Filosofia, Letterature Classiche Greca e Latina, Letteratura Francese, il Fumetto e le Graphic novel.

Partecipazione attiva alle iniziative sistemiche di promozione alla lettura con particolare riguardo alla "Gara di lettura" dedicata agli alunni delle scuole primarie, alla "Fiera della Microeditoria" e a "Un libro, per piacere", dedicate all'utenza adulta.

Rilevazione statistica dei dati di servizio e delle presenze degli utenti nelle settimane campione che ci verranno segnalata con compilazione dei diversi rendiconti su apposito file excel.

Partecipazione attiva al progetto che vede coinvolti il locale Liceo, la Rete Bibliotecaria Bresciana e il nostro Sistema Bibliotecario per l'inaugurazione e l'avvio della nuova biblioteca scolastica del Istituto d'Istruzione Superiore "Lorenzo Gigli" di Rovato, che entrerà a far parte attiva della complessiva rete di servizio delle biblioteche presenti sul territorio.

Attiva collaborazione per tutte le incombenze tecniche e burocratiche connesse all'attivazione su scala sistemica del nuovo software di gestione.

### **InformaGiovani**

Ristrutturazione del nuovo servizio mediante inserimento e professionalizzazione di una nuova operatrice, garantendo ampliamento degli orari di apertura al pubblico (min. 20 ore distribuite su 4 giorni settimanali con 2 pomeriggi) e loro armonizzazione con quelli della biblioteca; collegamento diretto alla R.I.B. (Rete Informagiovani Bresciana) e con il centro coordinamento territoriale di Chiari; monitoraggio costante dell'utenza e rielaborazione informatica della stessa ai fini statistici.

Continueranno ad essere garantiti i servizi d'informazione ed orientamento nelle quattro aree di competenza del servizio: area scuola, area estero, area lavoro e area tempo libero. Inoltre verrà curata la formazione dell'operatrice per quel che attiene l'acquisizione del funzionamento dell'applicativo gestionale del servizio di biblioteca in modo da consentire a quest'ultima di potere operare al banco prestiti della sezione Mediateca posta al piano primo dell'ala nuova della sede attuale.

### 4.3. Promozione dell'associazionismo e delle feste popolari

<b>Responsabile politico:</b> Simone Agnelli – Assessore Sonia Amighetti - Consigliere	<b>Responsabili gestionali:</b> Alberto Bignone – Segretario generale Milena Trombini – Responsabile settore
--	--

La promozione delle associazioni, delle loro attività e dei loro associati ha costituito un obiettivo della legislatura. La pratica di riunire in associazioni persone con pari interessi oltre che promuovere le persone coinvolte, permette di attivare sul territorio risorse utili a tutta la collettività.

#### **Casa delle associazioni.**

L'Amministrazione ha preso in affitto tramite convenzione dalla Casa di Riposo L. Cantù un immobile all'interno del recinto della stessa da destinare a sede di associazioni (CAI, ANPI, AUSER, Associazione Nazionale Carabinieri, Associazione Nazionale Marinai d'Italia, Associazione Nazionale Autieri).

In questo modo si è risolto il problema della sede di alcune associazioni vecchie e nuove.

#### **Feste popolari.**

Le feste popolari svolgono a Rovato la duplice funzione di socializzazione ed offrire ristoro e divertimento a costo contenuto alla popolazione durante l'estate, consentendo alle associazioni che le organizzano di ricavare risorse per le proprie attività annuali.

Il paese è stato dotato di una struttura idonea allo svolgimento di feste popolari con una cucina attrezzata, il rifacimento di tettoie e bagni. Questa struttura permette l'organizzazione delle feste popolari in modo semplice ed economico ed amplia l'offerta possibile.

Nell'anno 2012 ecco il calendario delle feste:

<b>RICHIEDENTE</b>	<b>PERIODO</b>
PD Piazza Palestro n. 18	1/11 giugno
ANPI festa provinciale Via E. Spalenza n. 8 Rovato	14/17 giugno
Old Rugby Rovato Via Europa n. 78 - Rovato	22/24 giugno
AVIS Comunale Rovato Via Golgi n. 2 Casella Postale 27 Rovato	29/30 giugno 1 luglio
ROVATO SOCCORSO P.A.V. Via Calca n. 5/7 - Rovato	6/7/8 luglio
"ICARO" Associazione Sportiva di volontariato ONLUS Via del Maglio n. 18 Rovato	13/14/15 luglio
Gruppo Alpini Rovato Via Martinengo n.31/A Rovato	27/28/29/30 luglio
Sergio Brentegani Sergio Lazzaroni Giuseppe Gabusi (esposizione canina)	25 agosto non utilizza struttura cucina
Montorfano Bike Team Via Isonzo n. 43 Rovato	2 settembre non utilizza struttura cucina

## 4.4. Politiche per lo sport

<b>Responsabile politico:</b> Simone Agnelli- Assessore	<b>Responsabile gestionale:</b> Milena Trombini – Responsabile Settore Sport
--	--

### 4.4.1. Promozione dello sport di base e sostegno delle società sportive

L'obiettivo principale sarà quello di dare una concreta risposta alle varie esigenze formulate dalle associazioni e dalle società sportive.

Per cercare di raccogliere e ottimizzare al meglio le varie necessità e richieste avanzate dalle associazioni operanti sul territorio si proseguirà con la collaborazione al "Tavolo dello Sport", un gruppo di lavoro tra Assessorato e Associazioni Sportive che ha l'intento di promuovere l'associazionismo sportivo e la passione per lo sport e che coinvolge anche gli Assessorati ai Servizi Sociali e alle Politiche Giovanili per avvicinarsi meglio alla fascia d'età dei giovanissimi e dei giovani.

Per quanto riguarda il tempo libero, con gli Assessorati alla Cultura e al Commercio e le varie associazioni sportive e non, metteremo in calendario numerose iniziative, tra le quali il Carnevale in piazza, la Festa di San Carlo e la Festa Giovani, manifestazione diventata ormai appuntamento annuale per le future generazioni che possono ritrovarsi per un fine settimana all'insegna della musica, dello sport, dei giochi e del divertimento.

#### 1. Gestione degli impianti comunali

#### 2. Monitoraggio impianti sportivi

L'Assessorato allo Sport, avrà cura di monitorare, come sempre, con attenzione e continuità tutti gli impianti sportivi esistenti sul territorio rovatese, allo scopo di garantire al meglio la funzionalità e l'efficienza degli stessi.

#### 3. Palazzetto dello Sport – vecchio – via Einaudi

Proseguirà l'opera di valorizzazione del Palazzetto dello Sport, attuando gli interventi necessari per renderlo sempre più efficiente e funzionale, senza trascurare gli interventi di manutenzione ordinaria.

A livello di gestione dell'impianto vi sarà la presenza costante di un referente che sovrintenderà all'utilizzo dell'impianto, la pulizia sarà affidata ad una ditta esterna con l'ausilio degli operatori scolastici della scuola sulle basi della convenzione con l'Istituto di Istruzione Superiore "Lorenzo Gigli" che prevede la concessione del Palazzetto a fronte di un contributo annuale e di una collaborazione nella pulizia degli spazi utilizzati.

#### **Concessione del Palazzetto nuovo alle associazioni**

Continuando nella politica dei precedenti anni, anche per il 2013 si consentirà a diverse società sportive di usufruire del Palazzetto dello Sport garantendo così il diritto allo sport ai cittadini rovatesi e non.

Le numerose società sportive che operano nel Palazzetto offrono la possibilità di praticare diverse discipline agonistiche:

"Movimentando" - per i corsi di motoria a corpo libero per ragazzi e adulti;

"Basket Franciacorta" - per i corsi di basket adulti e minibasket per i bambini delle scuole elementari

"Karate Genocchio" - per i corsi di Karate per bambini e adulti

"Volley Rovato Dimeglio" - per i corsi di pallavolo

"Team Volley Rovato" - per i corsi di pallavolo maschile

"Le Farfalle" - per i corsi di danza e ginnastica artistica per bambine

#### 4. Palazzetto dello Sport – nuovo – via Einaudi

Non sono previste importanti opere (oltre alla manutenzione) se non quelle necessarie per ottenere l'omologazione della struttura ad accogliere un pubblico superiore alle 100 unità, la pulizia sarà affidata a una ditta esterna con l'ausilio del personale del Liceo così come previsto

per il vecchio Palazzetto dello Sport. Anche qui vi è la presenza costante di un referente che ne sovrintenderà all'utilizzo.

La palestra polifunzionale è a pieno regime ed è stata concessa oltre che al Liceo a diverse associazioni sportive:

"Basket Franciacorta" - per i corsi di basket adulti e minibasket per i bambini delle scuole elementari

"Volley Rovato Dimeglio" - per i corsi di pallavolo femminile

"Team Volley Rovato" - per i corsi di pallavolo maschile

Gli spogliatoi adiacenti serviranno alle associazioni che utilizzano la palestra e il campo da calcio. Per non gravare troppo sulla struttura le squadre di calcio hanno a disposizione anche i locali del Liceo.

## **5. Auditorium**

La struttura dell'auditorium adiacente alle scuole secondarie di I grado, verrà concessa per il 2013 oltre alle associazioni che praticano discipline agonistiche anche a quelle che svolgono attività non prettamente sportive, ma rivolte tuttavia ai giovani:

"A.D.S. Balli & Co" - per corsi collettivi di ballo

"Sicomoro" - per corsi di yoga

"Kick Boxing" per corsi arti marziali

**Centro sportivo in via dei Platani** E' affidato in gestione all'Associazione Real Rovato Franciacorta Calcio.

Si potranno in essere eventuali interventi straordinari, previsti dalla convenzione, al fine di conservare la piena funzionalità ed efficienza della struttura .

E' inoltre stata attuata tramite la Lega Nazionale Dilettanti l'omologazione del campo.

**Stadio comunale "GB Maffei" E'** affidato in gestione all'Associazione Montorfano Rovato Calcio.

Il campo verrà comunque utilizzato per le partite ufficiali delle squadre ASD Montorfano Rovato Calcio e dal Calcio Femminile. Proseguiranno gli interventi necessari a rendere la struttura pienamente idonea allo scopo potenziandone la funzionalità e l'efficienza.

**Campo da calcio di via Einaudi** Si cercherà di mantenere agibile il campo con piccoli e costanti interventi di drenaggio e di manutenzione del terreno di gioco. Il campo è utilizzato ad oggi per gli allenamenti degli Amatori Calcio, del Rovato Calcio, e dell' ASD montorfano Rovato.

## **Campi da Rugby**

Continuerà l'opera di collaborazione con le società Rugby Rovato e Old Rugby Rovato per la cura e gestione degli impianti di via Franciacorta e di via Europa. La squadra di serie B ha ripreso a giocare a Rovato, questo comporterà un maggior impegno nella collaborazione negli interventi di manutenzione e gestione del campo da gioco.

## **6. Patrocinio nell'organizzazione di eventi e contributi**

Anche nel 2013 l'assessorato allo sport porrà particolare attenzione alle manifestazioni riguardanti il settore giovanile, patrocinando gli eventi meritevoli e sostenendo economicamente le associazioni che ne cureranno l'organizzazione.

## **7. Sport negli oratori delle frazioni**

Verranno valorizzati i campionati CSI che si svolgono nei vari oratori, attraverso l'erogazione di contributi alle società partecipanti e la fornitura di Coppe e Trofei.

## **4.4.2. Organizzazione di importanti eventi sportivi**

### **Ciclismo**

In calendario per l'anno 2013 le classiche manifestazioni ciclistiche del settore giovanile e quelle MTB organizzate dalle varie associazioni.

E' inoltre nelle intenzioni dell'Assessorato sostenere economicamente le varie attività agonistiche qualora venisse richiesto dalle società sportive.

## **Calcio**

Come per i precedenti anni anche per il prossimo si collaborerà con l'ASD Montorfano Rovato Calcio all'organizzazione del torneo di calcio giovanile in memoria di Aldo Redaelli e con l'ASD Real Rovato Franciacorta Calcio per il torneo in memoria di Alessandro Zappa.

Si contribuirà inoltre alle spese per l'organizzazione dei tornei di calcio notturni organizzati dagli Oratori.

Inoltre si sosterrà la società calcistica Montorfano Rovato Calcio nell'organizzazione logistica dell'iniziativa "Progetto Giocandò", calendario di incontri, di verifica e supporto alle attività svolte nell'ambito delle scuole calcio per la categoria "Pulcini 1° anno" dalle società organizzatrici del Torneo Redaelli

## **Rugby**

Anche per il 2013 si darà la disponibilità a sostenere le varie iniziative promosse dalla società Rugby Rovato, nello specifico l'organizzazione del consueto Trofeo Città di Rovato, torneo di rugby per le categorie a livello giovanile che coinvolge diverse società operanti sul territorio provinciale e del Torneo di Carnevale organizzata dal gruppo Old Rugby Rovato.

## **Volley**

Come nel passato si contribuirà alle spese di gestione del tradizionale circuito di Minivolley a livello Provinciale organizzato dalla società Volley Rovato Dimeglio previsto per il mese di maggio.

## **Ippica**

Si collaborerà con l'ASD Cavalieri della Franciacorta alla realizzazione dell'iniziativa denominata "Endurance Franciacorta", gara a cavallo che partendo dal Montorfano si sviluppa lungo parte del territorio della Franciacorta e che nelle scorse edizioni ha riscosso un notevole successo tra il pubblico.

## PROGRAMMA 5 - POLITICHE PER L'ECONOMIA DEL TERRITORIO

**Responsabile politico:**  
Marianna Archetti- Assessore

**Responsabili gestionali:**  
Giovanni De Simone- Dirigente  
Cinzia Lonati - Responsabile d'ufficio

### 5.1. Fiere

#### Lombardia Carne

La 124<sup>a</sup> edizione della manifestazione fieristica "Lombardia Carne", per la quale la Regione Lombardia ha riconfermato la qualifica nazionale, si è svolta sabato 16, domenica 17 e lunedì 18 aprile 2013.

Lo stanziamento previsto è di € 50.000,00 (escluse le spese del personale diverse dagli straordinari e le spese d'ufficio) con una previsione di entrata di € 24.000,00.

L'esposizione di animali rimane sempre il fulcro della manifestazione. Il regolamento della manifestazione è stato aggiornato negli anni precedenti, soprattutto per quanto attiene all'esposizione bovina e all'ammissione alla valutazione e alla premiazioni, onde evitare spiacevoli problemi di ordine pubblico.

E' stata infatti prevista la possibilità di accedere alla gara per tutte le razze bovine esistenti con l'unico limite della presenza di almeno due capi. E' stato dato maggior risalto ad alcuni premi già esistenti, rivalutati attraverso la selezione effettuata a seguito dell'introduzione dei capi in gara nel ring finale: il miglior Manzo Pasquale e la Miglior Vacca.

Si è confermata la novità dello scorso anno rappresentata dai due premi per i capi maschio e femmina appartenenti a razze a duplice attitudine (carne e latte). E' stato rivisto in leggera diminuzione l'assetto dei premi in denaro, previsti per il solo primo qualificato di ciascuna razza e categoria, e confermati gli importi dei contributi di partecipazione, quantificati in € 10,00 per ciascun capo presentato fino ad un massimo ammissibile di € 150,00 per bovini ed equini e di € 50,00 per un minimo di 12 capi ovicaprini.

La manifestazione si è presentata come sede naturale per la promozione del manzo all'olio e l'avvio dell'iniziativa collegata "Aprile mese del manzo all'olio".

Si è proseguito nel coinvolgimento della scuola primaria nell'iniziativa delle fattorie didattiche per la conoscenza della natura, realizzate in collaborazione con la Federazione Provinciale Coldiretti, che anche quest'anno hanno riscosso notevole interesse.

Accanto alla tradizionale esposizione di animali da carne bovini, equini ed ovini, dei quali sono state proposte le migliori qualità, si sono voluti promuovere altri prodotti rappresentativi del territorio: per esempio i prodotti enogastronomici che si affacciano sul mercato e che propongono una forma sempre più condivisa di turismo culturale e ambientale.

Obiettivo principale della fiera rimane la sua specifica qualificazione di evento finalizzato alla esposizione e alla promozione dell'animale da carne, tipica produzione zootecnica rovatense, nel tentativo di attirare una presenza qualificata e numerosa di animali e di espositori, oltre che di sviluppare incontri e convegni destinati agli operatori del settore.

La sistemazione dell'area fieristica, consistente nella ristrutturazione delle tettoie degli animali e la creazione di nuovi box modulari, ci hanno consentito a partire dalla 118<sup>a</sup> edizione del 2007 di adeguare la struttura fieristica alle esigenze degli espositori.

Tuttavia la fiera ha obiettivi a più largo raggio in termini di promozione del territorio, coinvolgendo i venditori di macchine agricole e di prodotti connessi, i commercianti in sede fissa, i ristoratori e le altre attività anche delle istituzioni e delle associazioni rovatensi.

La situazione effettiva è la seguente:

- 1) € 63.304,63 spese per acquisti e spese telefoniche e postali
- 2) € 7.027,47 spese per il personale per straordinari
- 3) € 22.812,70 spese fisse di quota stipendi per il personale

4) € 34.815,86 entrate per biglietti, affitto stand, concessione spazi ad ambulanti

Di seguito si espongono i dati del 2013, raffrontati con quelli dei tre anni precedenti.

	2011	2012	2013	Variaz. 11/12	Variaz. % 11/12	Variaz. 12/13	Variaz. % 12/13
Espositori bovini da macello e da ristallo	31	34	34	+3	+9	0	0
Capi bovini da macello e ristallo	473	484	404	+286	+60	-80	-16,52
Espositori equini	23	17	15	-6	-26	-2	-11,76
Capi equini	128	104	97	-24	-18,75	-7	-6,73
Espositori ovicaprini	9	9	6	0	0	-3	-33,33
Capi ovicaprini	149	107	88	-42	-28	-19	-17,75
Espositori animali bassa corte	0	1	0	+1		-1	-100
Capi bassa corte	0	25	0	+25		-25	-100
<b>Totale espositori animali</b>	<b>64</b>	<b>61</b>	<b>55</b>	<b>-3</b>	<b>-4,69</b>	<b>-6</b>	<b>-9,8</b>
<b>Totale capi esposti</b>	<b>750</b>	<b>720</b>	<b>589</b>	<b>+245</b>	<b>-32,67</b>	<b>-131</b>	<b>-18,19</b>
Espositori prodotti alimentari in tensost. o esterni	26	20	20	-6	-23,08	0	0
Macellai	5	5	5	0	0	0	0
N. espositori altri prodotti dell'agricoltura (trattori, sementi, ecc.)	37	27	35	-10	-81	-8	-29,62
Espositori autovetture	3	3	3	0	0	0	0
Attività di servizi/scuole	4	3	3	-1	-25	0	0
<b>Totale espositori operatori economici</b>	<b>75</b>	<b>58</b>	<b>66</b>	<b>-17</b>	<b>-22,67</b>	<b>+8</b>	<b>+13,79</b>
Espositori istituzionali (enti locali, associazioni etc. e hobbisti)	16	12	8	-4	-25	-4	-33,33
<b>Totale espositori</b>	<b>155</b>	<b>131</b>	<b>129</b>	<b>-24</b>	<b>-15,49</b>	<b>-2</b>	<b>-1,5</b>
Biglietti interi	3354	3364	2150	+10	+0,30	-1214	-36,08
Biglietti ridotti	705	733	822	+28	+3,97	+89	+12,14
Biglietti giornalieri	98	67	116	-31	-31	+49	+73,13
Biglietti omaggio	683	565	300	-118	-17	-265	-46,90
<b>Totale biglietti emessi</b>	<b>4840</b>	<b>4729</b>	<b>3388</b>	<b>-111</b>	<b>-2</b>	<b>-1341</b>	<b>-28,35</b>
<b>Visitatori Treno Blu</b>	<b>212</b>	<b>214</b>	<b>0</b>	<b>+2</b>	<b>+0,94</b>	<b>-214</b>	<b>-100</b>
Incassi biglietti alle casse (iva esclusa)	€ 16.309,17	€ 16.105,79	€ 11.554,96	-€ 203,38	-1,25	-4.550,83	-28,25
Prevendite	€ 700,02	€ 545,45	€ 412,40	-€ 154,57	-22	-133,05	-24,39
Stand espositori	€ 12.550,00	€ 10.580	€ 9.000,00	-€ 1719,17	-15,70	-1.580,00	-14,93



Cosap Ambulanti	€ 500	€ 200,00	€ 200,00	-€ 300,00	-60	0	0
Incassi Treno blu	€ 5.256,67	€ 5.338,00	€ 0	+€ 81,33	+1,55	- 5.338,00	-100
Sponsor			€ 2.550,00			+2.550,00	+100
<b>Totale</b>	<b>€ 34.815,86</b>	<b>€ 32.769,26</b>	<b>€ 23.717,36</b>	<b>-€ 2.046,60</b>	<b>-5,88</b>	<b>- 9.051,90</b>	<b>-27,62</b>

Dai dati sopra richiamati, si evidenzia quanto segue:

- leggera inflessione nella presenza di allevatori e diminuzione dei capi esposti pari a quasi il 20%
- leggero aumento di espositori di prodotti alimentari e connessi
- diminuzione di quasi il 30% dei biglietti emessi e degli incassi globali della manifestazione
- nessun visitatore né introito da Treno Blu, non essendo stata rinnovata la convenzione con le Ferrovie Turistiche

Si registra inoltre il successo delle attività collaterali alla fiera quali:

- il convegno svoltosi nella mattinata di sabato presso la Sala Civica del Foro Boario e organizzato in collaborazione con la Federazione Provinciale Coldiretti di Brescia dal titolo "Quali prospettive per il futuro della filiera zootecnica bresciana?"
- le attività di promozione del manzo all'olio, sia in fiera che nei ristoranti aderenti all'iniziativa "Aprile mese del manzo all'olio";
- la dimostrazione della preparazione di salumi tipici da parte di allievi e soci dell'Associazione Norcini Bresciani, sviluppatasi in due momenti durante la giornata di sabato con la preparazione di salsiccia di castrato e durante la giornata di domenica con la preparazione di salame nostrano, oltre alla degustazione di salumi tipici bresciani;
- la 16<sup>a</sup> edizione del concorso dedicato al miglior salame della Franciacorta, con la consegna dei salami partecipanti durante la mattinata di sabato e la valutazione nel pomeriggio della medesima giornata;
- istituzione di un'area country, nella quale erano presenti una scuola pony organizzata in collaborazione con il Centro Ippico La Cinquina, un espositore di prodotti in tema, somministrazione e palco per esibizioni musicali a tema;
- concorso fotografico avente per oggetto la fattoria e la natura;
- la tradizionale fiera merceologica riservata ai commercianti su aree pubbliche di dolci e giocattoli si è tenuta nell'area country anziché in piazza Garibaldi;
- le fattorie didattiche organizzate in collaborazione con Coldiretti: Coloriamo con la natura e Quadretto creativo con erbe e foglie, un modo creativo per avvicinare i bambini alla natura.

In applicazione delle disposizioni regionali in materia di attività fieristiche, si è adottato il piano di sicurezza ai fini del D.Lgs. 626, si è aperto uno sportello bancario e uno sportello turistico per le prenotazioni alberghiere.

## 5.2. Turismo enogastronomico

### Manzo all'olio

L'Amministrazione comunale intende proseguire, anche per il 2013, con la valorizzazione del piatto tradizionale tipico di Rovato, che, grazie anche a quest'opera di rilancio, ha ormai varcato i confini della nostra provincia ed è noto anche a livello nazionale.

Verrà riservato apposito spazio al nostro piatto all'interno della 124<sup>a</sup> edizione della manifestazione fieristica "Lombardia Carne", che si concretizzerà nella degustazione offerta al pubblico, durante la domenica della fiera, del piatto preparato dai più rinomati ristoranti rovatresi.

Verranno altresì mantenuti i due tradizionali mesi del manzo all'olio, aprile e novembre, durante i quali i ristoratori rovatesi offriranno menu specifici nei quali sarà inserito il nostro piatto tipico a prezzi particolari.

L'iniziativa verrà adeguatamente pubblicizzata, come negli scorsi anni, attraverso l'affissione di manifesti nei Comuni limitrofi, di striscioni sulle principali vie di percorrenza del nostro Comune e la divulgazione di pieghevoli e volantini.

A tale riguardo, si segnala il restyling dell'aspetto grafico proprio di questi volantini, avvenuto in occasione della 7<sup>a</sup> Mostra mercato della pastorizia del 2010.

E' inoltre intenzione continuare con la presenza, già sperimentata con successo in precedenza, di stand dedicati a questo piatto in alcune fiere di settore e in varie manifestazioni enogastronomiche, al fine di favorire la conoscenza del piatto tipico rovatese, mediante la diffusione di materiale pubblicitario e la diretta degustazione del piatto, in collaborazione con i nostri ristoratori.

### **Circolo Enogastronomico "La Franciacorta"**

Sempre nell'ottica della promozione del territorio e della cultura enogastronomica, proseguirà la collaborazione con il Circolo Enogastronomico "La Franciacorta" di Rovato, già concretasi in passato con l'ospitalità offerta all'annuale raduno delle Confraternite e Circoli Enogastronomici aderenti alla F.I.C.E. – Federazione Italiana Circoli Enogastronomici, svoltosi presso il nostro Salone Municipale.

I raduni del Circolo sono sempre un'occasione per allargare la conoscenza del nostro territorio a turisti provenienti da altre regioni italiane, e il Comune si propone di continuare a sostenere il Circolo concedendo il patrocinio al Raduno nazionale che si svolgerà il 9 giugno 2013 a Monticelli Brusati.

### **Promozione turistica: Rovato capitale storica della Franciacorta**

L'Amministrazione intende perseguire anche nel 2013 l'obiettivo di valorizzare il patrimonio artistico, culturale e turistico di Rovato.

In questa direzione si muove la decisione di aderire all'Associazione Strada del Vino Franciacorta, che ha lo scopo di promuovere e realizzare iniziative, anche economiche, finalizzate alla promozione e valorizzazione del patrimonio vitivinicolo e in senso più ampio turistico delle comunità territorialmente interessate.

Durante il periodo estivo del 2013, l'Ufficio seguirà il rilascio delle numerose autorizzazioni per lo svolgimento delle feste popolari che si svolgeranno sia nell'area attrezzata del Foro Boario che nelle frazioni.

## **5.3. Iniziative per il commercio in sede fissa**

### **Collaborazione con l'Associazione Centro Storico Rovato: "Lo Sbarazzo"**

L'Associazione Centro Storico Rovato, nata nel 2003, è tra i partner del Comune nell'ambito del Distretto del commercio, insieme alla Scuola di arti e Mestieri Francesco Ricchino.

Nel 2013 proseguirà la collaborazione con tale Associazione, che raggruppa numerosi operatori rovatesi, al fine di rivitalizzare e promuovere il centro storico e renderlo effettivo centro vitale del commercio e luogo di incontro e svago privilegiato dei rovatesi, attraverso numerose attività di intrattenimento e animazione.

Espressione della volontà di collaborare con questa volontà è l'organizzazione della manifestazione fieristica "Lo Sbarazzo", che ha visto la sua prima edizione nel settembre 2006, durante la quale gli operatori commerciali in sede fissa espongono per la vendita a prezzi ribassati i propri articoli in piazza Cavour, mentre i ristoratori nella medesima giornata propongono menù a prezzi convenzionati.

Il successo delle edizioni che si sono svolte sino ad ora è stato più che incoraggiante sia per i commercianti che per i ristoratori, con un afflusso stimato in circa diecimila persone in piazza Cavour e un tutto esaurito nei ristoranti limitrofi.

Le edizioni del 2013, per le quali è già stato chiesto ed ottenuto l'inserimento nel calendario regionale delle manifestazioni fieristiche, si svolgeranno domenica 5 maggio e domenica 22 settembre.

Mentre le manifestazioni svoltesi dal 2006 al 2009 sono state finanziate con il contributo del Comune, le edizioni del 2010 e del 2011 si sono avvalse invece del contributo regionale previsto per il Distretto del Commercio di Rovato – 3° bando.

Nel 2013 l'Associazione ha mutato la propria denominazione in Associazione Le vie di Rovato, mantenendo invariati sede e presidente.

## **Collaborazione con l'Associazione Proloco Rovato**

Con la collaborazione della neonata Associazione Proloco Rovato l'Amministrazione sta organizzando per il 2013 una serie di eventi.

In primis l'iniziativa "Bottega del vintage", che si svolgerà ogni terza domenica del mese a partire da maggio, con la sola interruzione del mese di agosto, in via Palazzo e via Castello e prevede la presenza di operatori del settore vintage e antiquariato.

Sabato 1 giugno è invece programma la "Fashion Night", una serata di sfilate e concerti.

## **Notte Bianca**

L'esperienza della Notte Bianca è iniziata nel 2010, al fine di pubblicizzare l'avvenuto riconoscimento del Distretto del Commercio di Rovato, in collaborazione con l'Associazione Centro Storico Rovato.

Oltre al prolungamento dell'orario di apertura degli esercizi commerciali fino alle ore 23,00, si è animato il centro storico con concerti e giocolieri.

Nel 2011 si è voluto riproporre, ampliandola e arricchendola di eventi, la medesima iniziativa denominandola "Notte bianca a Rovato – Saldi di mezzanotte".

Durante la serata svoltasi sabato 09/07/2011, oltre all'apertura degli esercizi commerciali fino a mezzanotte, sono stati organizzati mercatini vintage, etnici e agroalimentari nelle piazze principali, con la presenza di circa un centinaio di espositori, commercianti su aree pubbliche, hobbisti ed esercizi commerciali ubicati fuori dal centro che per l'occasione si hanno occupato corso Bonomelli e via Castello.

Sono stati allestiti tre punti di ristoro presso la Biblioteca, in corso Bonomelli e sugli Spalti, mentre alcuni dei bar del centro hanno organizzato momenti di intrattenimento musicale.

I concerti principali si sono tenuti in piazza Cavour (musica rock), nel parcheggio comunale (musica anni 60/70'), in biblioteca (jazz session) e sugli spalti nell'area antistante la Scuola Primaria (dj set).

La presenza di pubblico è stata oltremodo nutrita: i partecipanti sono stati stimati nel numero di diecimila.

Nel 2012 l'evento è stato interamente organizzato, gestito e finanziato, anche mediante il ricorso a sponsorizzazioni di banche e privati, dall'Amministrazione Comunale.

L'evento, svoltosi sabato 7 luglio, e denominato "Notte Bianca a Rovato" ha visto una partecipazione di visitatori ed espositori decisamente nutrita. La presenza del pubblico è stata stimata in 30.000 presenze, mentre gli espositori a vario titolo presenti nell'ambito della mostra mercato organizzata in seno alla manifestazione è stata di 118 unità.

L'evento musicale clou si è tenuto in piazza Cavour, dove dopo l'esibizione delle scuole di ballo locali e di artisti emergenti, si è esibito il cantante Ivan Cattaneo.

In collaborazione con l'azienda Pasta Zara si è organizzata una raccolta di fondi a favore dei disoccupati rovatensi, che purtroppo non ha dato gli esiti sperati in termini economici.

Per il 2013 si intende ripetere l'iniziativa nella serata di sabato 6 luglio, sulla falsa riga dell'anno precedente.

## **Distretto del Commercio di Rovato**

Con delibera di Giunta Regionale del 09/11/2009 è stato approvato il piano triennale degli interventi sul commercio e sono state stabilite le modalità per la promozione dei distretti del commercio. Entro il 30/01/2010 dovevano essere inoltrate alla Regione Lombardia le domande di riconoscimento e finanziamento di tali distretti.

Il Comune ha ritenuto di avvalersi di tale strumento strategico per la valorizzazione e lo sviluppo del commercio, e, dopo aver ottenuto l'adesione come partners di Associazione Commercianti Provincia di Brescia, Confesercenti, Associazione Centro Storico Rovato e Scuola d'arte e mestieri Ricchino, ha coinvolto i commercianti insediati nell'area del distretto, che copre a grandi linee il centro storico e l'asse della strada statale.

Il programma di intervento è stato approvato dalla Giunta Comunale in data 25/01/2010 ed inoltrato alla Regione con la richiesta di un contributo pari € 299.677,40 oltre a € 20.000,00 per costi di coordinamento.

Il Comune di Rovato, risultato primo in graduatoria tra i Comuni singoli con un punteggio pari a 80, ha ottenuto un contributo totale pari a € 315.991,37, di cui € 20.000,00 per costi di coordinamento e € 295.991,37 per gli interventi, divisi al 50% tra Comune e privati che hanno aderito al programma.

Si tratta di un contributo a fondo perduto volto a coprire il 50% del costo complessivo dell'intervento.

La Regione ha versato il 50% del contributo totale al Comune, che ha provveduto a girare ai privati il 50% del contributo loro assegnato, ad avvenuta realizzazione e rendicontazione degli interventi programmati, fissata per il 31/03/2011, mentre il versamento del saldo doveva attendere l'istruttoria regionale.

Il 24/09/2010 era il termine assegnato agli operatori commerciali per aderire formalmente al progetto, con la compilazione della relativa modulistica consegnata nella riunione del 19/07/2010, a cui essi erano stati invitati allo scopo di illustrare il cronoprogramma.

Per rispondere ad eventuali domande ed aiutare nella compilazione, l'Ufficio è stato a disposizione nel pomeriggio del 13/09/2010.

Il 19/07/2010 si è tenuta altresì la prima riunione del Tavolo di Coordinamento Tecnico del Distretto del Commercio di Rovato, costituito da Assessore alle attività produttive, responsabile del settore commercio, dirigente area amministrativa e rappresentanti delle associazioni partners, durante la quale oltre alla costituzione e ai compiti del Tavolo di coordinamento Tecnico, si sono esaminati i costi dei progetti esecutivi, determinate le modalità di adesione dei privati ai contributi richiesti e vagliata la possibilità di organizzare, in collaborazione con ISFOR 2000 e grazie ai fondi messi a disposizione dalla Camera di commercio di Brescia, corsi formativi per i commercianti aventi ad oggetto proprio la costruzione e promozione del distretto del commercio.

Il 04/10/2010 si è svolta la seconda riunione del Tavolo di Coordinamento Tecnico durante il quale si sono analizzate le domande pervenute dai privati, previste le modalità di partecipazione e liquidazione del contributo, nominato il manager di Distretto.

Nell'ultima riunione del 28/04/2011 si è valutata la rendicontazione presentata dai privati, determinando in € 61.891,82 la quota totale di contributo da erogare, oltre ai contributi spettanti all'Associazione Centro Storico Rovato per le edizioni di aprile e settembre 2010.

Le domande di privati ammesse al contributo sono state in totale tredici, compresa l'Associazione Centro Storico per le quattro edizioni dello Sbarazzo del 2010 e del 2011.

Una delle domande è stata esclusa per inammissibilità del Codice Ateco e due rinunciate.

Segue elenco delle domande inizialmente presentate con i relativi importi degli investimenti proposti.

<b>RAGIONE SOCIALE</b>	<b>INDIRIZZO</b>	<b>INVESTIMENTO INIZIALMENTE PROPOSTO</b>	<b>SPESA PREVENTIVATA</b>
ASSOCIAZIONE CENTRO STORICO	P.ZZA CAVOUR	€ 44.000,00	€ 44.000,00
BAGGIO GIORGIO	C.SO BONOMELLI N. 75	€ 52.300,00	€ 52.300,00
BERGOMI LUCA E RUSCONI MAURO SNC	P.ZZA CAVOUR N. 22	€ 18.000,00	€ 9.804,00
DANESI RAFFAELLA	LARGO CATTANEO C/O PARCO ALDO MORO	€ 7.130,00	€ 7.200,00
DONGHI SRL	VIA XXV APRILE N. 140	€ 35.000,00	€ 35.000,00
FA SRL	VIA PALAZZO N. 3	€ 51.000,00	€ 40.000,00

FG S.R.L.	VIA XXV APRILE	€ 3.500,00	€ 4.176,00
FIORI DI BELLINI ANGELA & C. SNC	C.SO BONOMELLI N. 164	€ 16.000,00	€ 11.881,58
G.R.R. S.A.S. DI BURNI LIVIO E C.	VIA XXV APRILE N. 20/A	€ 52.000,00	€ 38.396,80
IDROSANITARIA DI GIUSEPPE CHIARI E FIGLI S.R.L. - rinuncia	VIA XXV APRILE N. 65	€ 10.000,00	€ 0,00
IMMOBILIARE DORINA S.R.L.-esclusione	CORSO BONOMELLI N. 107	€ 25.000,00	€ 0,00
LIQUORIFICIO FRATI S.R.L	VIA S.M. DELLA BATTAGLIA N. 4/B	€ 15.000,00	€ 8.050,00
NOLI STEFANIA	VIA I MAGGIO N. 40	€ 17.800,00	€ 16.160,00
PONZONI A.& C. SRL	C.SO BONOMELLI N. 108	€ 10.350,00	€ 9.350,00
VALTELLINI LUCIA	C.SO BONOMELLI N. 92	€ 33.157,00	€ 33.228,91
ZANGEST S.R.L.	VIA MARTINENGO N. 26	€ 35.000,00	€ 35.116,20
<b>TOTALE</b>		€ 425.237,00	<b>€ 344.663,49</b>
<b>CONTRIBUTO RICHIESTO</b>			
VARIAZIONE INVESTIMENTI			€ 88.623,51

Tra maggio e ottobre 2011 si è provveduto a liquidare agli investitori privati l'acconto, pari al 50%, del contributo loro spettante. L'Associazione Centro Storico Rovato ha già ricevuto, invece, per intero il contributo ad essa spettante. Il saldo è stato liquidato a marzo 2013 nei primi mesi del 2012, una volta presentata la rendicontazione in Regione e introitato dal Comune l'importo di competenza del Distretto di Rovato.

Segue elenco riepilogativo delle domande presentate dai privati con indicazione degli importi liquidati in acconto a maggio 2011 e degli importi totali del contributo richiesto e riconosciuto.

<b>RAGIONE SOCIALE</b>	<b>INDIRIZZO</b>	<b>ACCONTO LIQUIDATO CON DET. N. 310 DEL 24/05/2011 E</b>	<b>TOTALE CONTRIBUTO SPETTANTE</b>
ASSOCIAZIONE CENTRO STORICO	P.ZZA CAVOUR	€ 21.831,75	€ 21.831,75
BAGGIO GIORGIO	C.SO BONOMELLI N. 75	€ 12.636,33	€ 25.272,66
BERGOMI LUCA E RUSCONI MAURO SNC	P.ZZA CAVOUR N. 22	€ 2.367,40	€ 4.734,80
DANESI RAFFAELLA	LARGO CATTANEO C/O PARCO ALDO MORO	€ 1.739,61	€ 3.479,22
DONGHI SRL	VIA XXV APRILE N. 140	€ 8.456,44	€ 16.912,88
FA SRL	VIA PALAZZO N. 3	€ 9.664,50	€ 19.329,00
FG S.R.L.	VIA XXV APRILE	€ 599,20	€ 1.198,40
FIORI DI BELLINI ANGELA & C. SNC	C.SO BONOMELLI N. 164	€ 2.870,74	€ 5.741,48
G.R.R. S.A.S. DI BURNI LIVIO E C.	VIA XXV APRILE N. 20/A	RINUNCIA	€ 0,00
IDROSANITARIA DI GIUSEPPE CHIARI E FIGLI S.R.L.	VIA XXV APRILE N. 65	RINUNCIA	€ 0,00

IMMOBILIARE DORINA S.R.L.	CORSO BONOMELLI N. 107	ESCLUSIONE	€ 0,00
LIQUORIFICIO FRATI S.R.L	VIA S.M. DELLA BATTAGLIA N. 4/B	€ 1.618,80	€ 3.237,60
NOLI STEFANIA	VIA I MAGGIO N. 40	€ 3.166,69	€ 6.333,38
PONZONI A.& C. SRL	C.SO BONOMELLI N. 108	€ 2.259,08	€ 4.158,16
VALTELLINI LUCIA	C.SO BONOMELLI N. 92	€ 8.028,52	€ 16.057,04
ZANGEST S.R.L.	VIA MARTINENGO N. 26	€ 8.484,51	€ 16.969,02
<b>TOTALE</b>		€ 83.723,57	€ 145.615,39
<b>CONTRIBUTO</b>			

Con D.D.U.O. è stato approvato il 4° bando Distretti del Commercio.

Il giorno 11/04/2011 esso è stato presentato agli operatori commerciali e nella riunione del Tavolo Tecnico di Coordinamento del 28/04/2011 si è deciso di presentare la candidatura del Comune di Rovato per la Tipologia 2 – Area di Intervento 2 – Bandi a favore delle imprese del Commercio Turismo e Servizi, per un importo pari a € 50.000,00.

Segue elenco delle ditte che hanno presentato manifestazione di interesse/domande con i relativi importi degli investimenti presentati:

<b>RAGIONE SOCIALE</b>	<b>INDIRIZZO</b>	<b>INVESTIMENTO PREVISTO</b>
Bar Là di Migliorati Marco	Via Castello 25 - 25038 Rovato	€ <b>7.500,00</b>
Dorina Srl - Trattoria da Gina	Via Vantini 3 - 25038 Rovato	€ <b>25.000,00</b>
S. Carlo Calzature Srl	C.so Bonomelli 39/41/43 - 25038 Rovato	€ <b>2.500,00</b>
Afi di Gilberti I. & C. Sas	Via Bonomelli 1 - 25038 Rovato	€ <b>7.000,00</b>
Presidio di Pesci Claudio, Serena e Stefano - Viper Cafè	Piazza Palestro 11 - 25038 Rovato	€ <b>10.000,00</b>
Galery Cafè di Martis Giuseppina	Via XXV Aprile 66 - 25038 Rovato	€ <b>30.000,00</b>
Martin - Centro Storico Boutique	c.so Bonomelli 16-150 25038 Rovato	€ <b>16.060,00</b>
Elettrica Bieffe - Synergy	Via XX Settembre 27 - 25038 Rovato	€ <b>1.350,00</b>
Leone srl	Via Poffe 3 - 25038 Rovato	€ <b>50.000,00</b>
Bertuzzi Marilena	Via Castello 11 - 25038 Rovato	€ <b>28.750,00</b>
Patelli Maria	Viale C. Battisti 105/C - 25038Rovato	€ <b>5.000,00</b>
Immobiliare S. Carlo	C.so Bonomelli 72 - 25038 Rovato	€ <b>69.000,00</b>

L'unica ditta non ammessa a finanziamento per inammissibilità del Codice Ateco è stata Immobiliare San Carlo, mentre la ditta Patelli Maria è stata esclusa avendo nel frattempo cessato l'attività e le ditte Presidio e Martin non hanno formalizzato la domanda.

La richiesta di contributo è stata inoltrata a Regione Lombardia il 16/05/2011 e con D.D.U.O. del 07/10/2011 Regione Lombardia ha ammesso a finanziamento tale richiesta riducendo l'importo a 45.000,00 oltre a Euro 3.000,00 per costi di coordinamento.

Segue elenco delle ditte che hanno presentato domanda di contributo e alle quali è stato liquidato l'acconto pari al 50% del contributo ammesso:

<b>RAGIONE SOCIALE</b>	<b>INDIRIZZO</b>	<b>TOTALE CONTRIBUTO SPETTANTE</b>	<b>ACCONTO 50% LIQUIDATO CON D.G.C. 161 DEL 22/10/2012</b>
Bar Là di Migliorati Marco	Via Castello 25 - 25038 Rovato	€ <b>3.408,42</b>	€ <b>1.704,21</b>
Bertuzzi Marilena	Via Castello 11 - 25038 Rovato	€ <b>10.786,14</b>	€ <b>5.393,07</b>
S. Carlo Calzature Srl	C.so Bonomelli 39/41/43 - 25038 Rovato	€ <b>937,93</b>	€ <b>468,96</b>
Afi di Gilberti I. & C. Sas	Via Bonomelli 1 - 25038 Rovato	€ <b>2.904,94</b>	€ <b>1.452,47</b>
Galery Cafè di Martis Giuseppina	Via XXV Aprile 66 - 25038 Rovato	€ <b>11.041,42</b>	€ <b>5.700,71</b>
Elettrica Bieffe - Synergy	Via XX Settembre 27 - 25038 Rovato	€ <b>622,78</b>	€ <b>311,39</b>
Leone srl	Via Poffe 3 - 25038 Rovato	€ <b>14.937,70</b>	€ <b>7.468,85</b>
<b>TOTALE</b>		<b>€ 44.999,33</b>	<b>€ 22.499,66</b>

Tali ditte avevano tempo fino al 30/04/2013 per concludere l'intervento e presentare la relativa rendicontazione.

La documentazione relativa agli investimenti effettivamente realizzati e pagati al 30/04/2013 sarà presentata in Regione per l'istruttoria, a seguito della quale si procederà poi al saldo del contributo prenotato.

#### **Attività commerciali in sede fissa e disciplina degli orari**

<b>ATTIVITA' COMMERCIALI AL 31/12/2012</b>	<b>N°</b>
ESERCIZI DI VICINATO	275
MEDIE STRUTTURE	13
GRANDI STRUTTURE DI VENDITA	2

Il Consiglio Comunale ha adottato con delibera del 24/11/2008 una variante al PRG a seguito della quale risulta consentito l'insediamento di nuove medie strutture di vendita (ossia esercizi commerciali con superficie compresa tra i 251 e i 2.500 metri quadrati) in tutte le zone D3 e D4 e in quelle oggetto di Programmi Integrati di Intervento a destinazione commerciale.

L'insediamento è però soggetto al rispetto di una serie di condizioni in materia di standard urbanistici.

Successivamente a tale atto è stato adottato il regolamento contenente norme e criteri per il rilascio delle autorizzazioni di medie strutture di vendita.

Dall'emanazione di tali provvedimenti sono state aperte due nuove medie strutture, una nel settore alimentare e una non alimentare.

Al 31/12/2010 erano insediate sul territorio 14 medie strutture, di cui 1 sospesa, delle quale 7 non alimentari e 7 miste.

Le grandi strutture di vendita sono rimaste invece invariate nel numero di due.

I saldi hanno inizio:

- Periodo invernale: primo giorno feriale antecedente l'Epifania, ossia sabato 5 per il 2013,
- Periodo estivo: primo sabato di luglio, ossia sabato 6 luglio per il 2013, con durata massima di 60 giorni consecutivi.

Con l'emanazione del D.L. 06/12/2011 n. 211, convertito in L. 22/12/2011, n. 214, la c.d. Manovra Monti, per le attività commerciali, siano esse esercizi di vicinato, medie o grandi strutture, e per gli esercizi di somministrazione al pubblico di alimenti e bevande è stato rimosso ogni limite in materia di orari di apertura e chiusura e obbligo di chiusura domenicale e festiva, con conseguente superamento della necessità di stabilire annualmente il calendario delle deroghe domenicali e festive per medie e grandi strutture di vendita.

### **Disciplina dei pubblici esercizi per la somministrazione di alimenti e bevande**

<b>ATTIVITA' DI SOMMINISTRAZIONE ESISTENTI AL 31/12/2012</b>	<b>N°</b>
RISTORANTI	22
BAR	65
CIRCOLI PRIVATI	12
DISCOTECHES	1
ESERCIZI INTERNI A SCUOLE, IMPIANTI SPORTIVI, PARCHI, ORATORI, CASE DI CURA	6

Il 29 ottobre 2007 sono stati approvati dal Consiglio Comunale i criteri per il rilascio delle autorizzazioni per la somministrazione di alimenti e bevande, sulla base del parere espresso dalla competente Commissione comunale nell'agosto del 2006.

La previsione è di non consentire nuove aperture nella zona del centro storico ad ovest di via Bonomelli compresa, mentre 4 nuove aperture saranno consentite nel centro ad est di via Bonomelli esclusa.

Per quanto riguarda le altre zone in cui è suddiviso il territorio, sarà possibile aprire 15 nuovi esercizi nel centro abitato circostante il centro storico (fino al limite della statale e della tangenziale), nella zona periferica concentrica alla statale, che negli ultimi tempi si è notevolmente sviluppata, saranno possibili nuove 13 aperture e nelle frazioni ne sono state previste 15.

Zona 2 - centro abitato

Zona 3 - zona periferica

Zona 4 - frazioni

Il rilascio di nuove autorizzazioni può avvenire nei limiti dei sottoindicati criteri:

Zona 1 B: n. 4 nuove autorizzazioni rilasciabili

Zona 2: n. 15 nuove autorizzazioni rilasciabili

Zona 3: n. 13 nuove autorizzazioni rilasciabili

Zona 4: n. 15 nuove autorizzazioni rilasciabili

La suddetta programmazione era valida per tre anni dall'adozione.

Il Consiglio di Stato ha successivamente emesso la sentenza n. 2808 del 10/02/2009, depositata il 05/05/2009, dichiarando l'inconsistenza tecnica delle motivazioni al mantenimento delle forme di contingentamento numerico dei pubblici esercizi sia dirette (con la fissazione di un numero) sia indirette (con i parametri di concentrazione), in quanto contrastanti con la legge 248/2006, in forza della quale è illegittimo imporre il rispetto di "limiti riferiti a quote di mercato predefinite o calcolate sul volume delle vendite a livello territoriale sub regionale".

In forza di questa decisione la Giunta Comunale con delibera n. 152 del 12/10/2009 ha dichiarato l'inapplicabilità dei parametri numerici di rilascio delle autorizzazioni contenute nel



vigente strumento comunale di programmazione dei pubblici esercizi, di fatto liberalizzando, dal punto di vista numerico, il rilascio delle autorizzazioni.

## **Riconoscimento negozi storici**

La Regione Lombardia ha emanato a maggio del 2010 un nuovo bando per il riconoscimento dei negozi storici lombardi, e l'Ufficio ha inoltrato la domanda del parrucchiere per uomo Galli & La Rocca di via Bonomelli, che ha ottenuto il riconoscimento con decreto del 23/09/2010.

Nel 2011 sono state inoltrate le domande delle ditte Bonomelli Vittorino & C. e Macelleria Pelleri .

Questo lavoro di valorizzazione delle realtà commerciali di storica attività è iniziato nel 2005, quando il Comune ha proposto alla Regione Lombardia il riconoscimento di negozio storico, in attuazione del programma triennale 2003-2005, della Macelleria Guarneri sita in Piazza Cavour 9, la cui data documentata di inizio dell'attività risale al 1918.

La Giunta regionale con decreto n. 1733 del 18/01/2006 ha conferito alla Macelleria Guarneri la qualifica di negozio storico di rilievo regionale, e, nell'ambito della 117a Lombardia Carne 2006, l'Assessore regionale al Commercio ha consegnato il relativo attestato ad Andrea Guarneri, attuale titolare dell'esercizio.

Nel corso del 2009 il Comune ha invece supportato la presentazione delle domande di riconoscimento di altre due attività rovatensi, Ceramiche Ponzoni e Grassi Lavorazione Marmi, sui quali la Regione ha deliberato il riconoscimento di storica attività con il decreto del direttore generale della direzione commercio, fiere e mercati del 14 dicembre 2009.

Segue tabella riepilogativa.

NOMINATIVO	UBICAZIONE ESERCIZIO	DATA DI INIZIO ATTIVITA'	DATA DEL DECRETO DI RICONOSCIMENTO
<b>Macelleria Guarneri</b>	<b>p.zza Cavour 9</b>	<b>1918</b>	<b>18/01/2006</b>
<b>Ceramiche Ponzoni</b>	<b>c.so Bonomelli</b>	<b>1915</b>	<b>14/12/2009</b>
<b>Lavorazione Marmi Grassi Pierluigi</b>	<b>Via Mameli 28</b>	<b>1845</b>	<b>14/12/2009</b>
<b>Parrucchiere Galli F.e La Rocca A.</b>	<b>c.so Bonomelli 14</b>	<b>1960</b>	<b>23/09/2010</b>
<b>Bonomelli Vittorino e C. snc</b>	<b>p.zza Garibaldi 3</b>	<b>1904</b>	<b>luglio 2011</b>
<b>Macelleria Pelleri Domenica Bruna</b>	<b>Via A. Angelini5/7</b>	<b>1946</b>	<b>luglio 2011</b>

Il Comune è pronto a sostenere eventuali candidature che gli esercizi commerciali e pubblici in attività a Rovato da almeno 50 anni e con le caratteristiche previste dalla D.G.R. 20/01/2009 n. 8/8886 vogliano presentare, fornendo il supporto necessario sia in termine di ricerca degli atti che di formalizzazione dell'istanza.

## **Sportello unico attività produttive (SUAP)**

Con i D.P.R. 159 e 160 del 2010, emanati in attuazione della Direttiva Servizi approvata con D.Lgs. 59/2010, è stata resa obbligatoria l'istituzione dello Sportello unico per le Attività Produttive (SUAP), in forma singola o associata o in convenzione con le Camere di Commercio territorialmente competenti.

Il SUAP rappresenta per l'imprenditore l'unico soggetto pubblico di riferimento territoriale per tutti i procedimenti di attività produttive e di prestazioni di servizi, anche in materia di edilizia produttiva.

Il SUAP provvede poi all'inoltro telematico della documentazione e dei relativi elaborati tecnici e allegati in modalità telematica alle altre amministrazioni che intervengono nel procedimento.

Dal 1° aprile 2010, la nascita di una nuova impresa, le relative modificazioni e la sua cessazione avvengono esclusivamente per via telematica mediante la procedura di ComUnica

realizzata e messa in funzione dal sistema camerale con l'obiettivo di semplificare gli adempimenti previsti a carico delle imprese, dal momento che provvede automaticamente, oltre all'esecuzione degli adempimenti per il registro delle imprese, anche all'inoltro della pratica agli altri soggetti istituzionali coinvolti (Agenzia delle Entrate, I.n.p.s., I.n.a.i.l., Albo delle imprese artigiane, all'Albo delle società cooperative e, in previsione, del Ministero del Lavoro).

L'impresa che invia la comunicazione unica riceve tutta la documentazione inerente la pratica esclusivamente per via telematica, all'indirizzo PEC (posta elettronica certificata) dichiarato, ovvero a quello assegnato per lo specifico procedimento amministrativo dal sistema camerale. Nelle more dell'istituzione del SUAP e dell'entrata in vigore delle disposizioni del PR 160, il Comune ha quindi approvato, con la delibera di Giunta Comunale n. 164 del 06/12/2010, la sottoscrizione di un protocollo d'intesa con la Camera di Commercio di Brescia per la realizzazione, in via sperimentale, di un progetto di semplificazione amministrativa, consistente nella trasmissione in via telematica, mediante il sistema camerale ComUnica, delle SCIA destinate al SUAP comunale.

I Comuni dovevano costituire il SUAP entro il termine ultimo del 28/01/2011 e attestarne la conformità ai requisiti tecnici minimi di adeguatezza attraverso una procedura telematica presente sul portale "Impresa in un giorno". In caso di mancata istituzione del SUAP o di carenza dei requisiti, le competenze passano alle Camere di Commercio, anche in mancanza di provvedimenti espressi, per quanto attiene agli adempimenti di natura comunicativa e informativa, mentre per quanto attiene agli aspetti sostanziali, il Comune mantiene il proprio compito operativo.

Requisiti tecnici minimi per l'accreditamento erano:

- casella di posta certificata (PEC)
- firma digitale rilasciata al Responsabile dello Sportello per la sottoscrizione degli atti in formato elettronico
- applicazione software per la lettura dei documenti firmati digitalmente
- sistema di protocollazione informatica
- sito web del SUAP in grado di fornire le indicazioni sulle procedure amministrative e la modulistica di riferimento, di consentire l'accesso alle procedure telematiche di compilazione delle pratiche e la verifica da parte dell'utente dello stato di avanzamento della propria pratica.

Con la delibera n. 5 del 17/01/2011, la Giunta Comunale ha deliberato l'istituzione del SUAP in forma singola, nominandone responsabile il Dirigente Area Tecnica, e in data 27/01/2011 esso è stato accreditato e inserito nell'elenco nazionale dei SUAP.

Il DPR 160/2010 prevede due tipi di procedimento:

- automatizzato (in vigore dal 29/03/2011) per le attività soggette alla Segnalazione Certificata di Inizio Attività (SCIA), di cui all'art. 19 della Legge 241/1990 come modificata dal D.L. 78/2010 convertito con modificazioni dalla L. 122/2010, mentre nel caso in cui la SCIA sia contestuale alla Comunicazione Unica (COMUNICA), la SCIA è presentata al Registro Imprese della Camera di Commercio che la trasmette al Comune;
- ordinario (in vigore dal 30/09/2011) per tutte le attività escluse dall'applicazione della SCIA.

In data 25/03/2011 il Ministero Sviluppo Economico ha emanato una circolare con cui ha ammesso, a fronte dell'esigenza di un avvio graduale del sistema telematico, la possibilità di continuare a presentare la documentazione con modalità cartacee.

Con il D.L. 70/2011 (c.d. Decreto Sviluppo) è stato nuovamente modificato l'art. 19 della L. 241/1990, con l'introduzione della possibilità di presentare la SCIA ed i relativi allegati a mezzo posta con raccomandata con avviso di ricevimento e in tal caso la segnalazione si considera presentata al momento della ricezione da parte del Comune.

Al fine rendere il SUAP pienamente operativo per la data ultima del 30/09/2011 anche sul fronte delle procedure telematiche, il Comune di Rovato ha aderito alla piattaforma MUTA (Modello Unico Trasmissione Atti) della Regione Lombardia, il cui accreditamento è stato perfezionato il 30/08/2011.

L'utente avrà così la possibilità di usufruire della compilazione guidata della SCIA, del suo controllo formale, della predisposizione automatica della pratica completa di tutti i suoi elementi per l'inoltro alla PEC del SUAP.

Da febbraio 2012 è operativo il Portale dello Sportello Unico Attività Produttive del Comune di Rovato dal quale gli utenti potranno compilare e caricare direttamente le segnalazioni certificate, le istanze e le comunicazioni attinenti le attività produttive. Il front office sarà quindi completamente telematico, con esclusione della presentazione in forma cartacea delle istanze. Per la presentazione di tali istanze è stato previsto il pagamento di diritti di segreteria, rapportati alla complessità delle pratiche, annualmente determinati dalla Giunta Comunale.

## **Semplificazione amministrativa**

Con il decreto direttore centrale 7813 del 2008 fu data definitiva attuazione alle norme in materia di semplificazione introdotte con la legge regionale 1 del 2007 e la delibera Giunta regionale 6919 del 2008.

Poterono così essere iniziate a seguito di presentazione di DIAP (dichiarazione inizio attività produttiva) con decorrenza immediata una serie di attività:

- esercizi di vicinato
- vendita in spacci interni, a mezzo di apparecchi automatici, a domicilio, per corrispondenza o tramite televisione
- somministrazione di alimenti e bevande nei casi previsti dall'art. 8 della legge regionale 30/2003, ossia esclusi dalla programmazione (locali da ballo e notturni, impianti sportivi e balneari, mense aziendali e interne a enti, scuole, ospedali, comunità religiose, teatri e musei, case di riposo, asili infantili)
- acconciatore ed estetista
- tatuaggi e piercing
- panificazione
- vendita di funghi
- vendita diretta di alimenti da parte di produttori agricoli.

La modulistica era di due tipologie, a seconda che si trattasse di avvio/modifica dell'attività o subingresso/cessazione/sospensione/ripresa/cambiamento ragione sociale, sostituisce, oltre alla specifica modulistica di riferimento, anche la DIAP ai fini ASL prevista dal decreto 4221 del 2007.

In capo al Comune restarono comunque tutti i controlli sulle attività dichiarate, in materia di possesso dei requisiti morali e professionali e di idoneità urbanistica ed edilizia dei locali sede dell'attività.

A seguito dell'emanazione della norma di attuazione della direttiva servizi della Comunità Europea e di tutti i successivi provvedimenti collegati, è entrata in vigore, in sostituzione della DIAP, la SCIA (segnalazione certificata di inizio attività) e diventato operativo a tutti gli effetti il SUAP (sportello unico attività produttive).

Entro la data del 28/01/2011 il SUAP comunale doveva essere istituito ed accreditato presso il Ministero dello Sviluppo Economico ed avrebbe iniziato ad operare con procedimento automatizzato per tutte le attività soggette a SCIA dal 30/03/2011.

Le attività non soggette a SCIA (commercio su aree pubbliche, somministrazione di alimenti e bevande, medie strutture di vendita, impianti stradali di distribuzione di carburanti, attività soggette alla disciplina dell'apolizia amministrativa) hanno seguito l'iter attuale fino al 30/09/2011, data a partire dalla quale sono passate anch'esse al SUAP tramite procedimento ordinario.

## **Impianti stradali di distribuzione carburanti**

Anche la normativa in materia di carburanti è stata rinnovata dalla Regione Lombardia, che con la legge regionale 25 del 2008 si è allineata alla normativa nazionale di liberalizzazione.

Essa infatti non prevede più per i nuovi impianti vincoli di tipo quantitativo, superfici minime e distanze minime tra impianti.

Resterà in capo alla Regione Lombardia il parere di conformità sulle nuove richieste, che sarà espresso in conformità al programma di qualificazione e ammodernamento della rete distributiva approvato dal Consiglio.

La Regione non fisserà più gli orari, ma si limiterà a stabilire gli indirizzi generali sugli orari che saranno determinati dal Comune.

Per il 2009 è stata ancora la Regione con decreto del 24/10/2008 a fissare i turni di servizio del sabato e dei giorni festivi, che è già stato inoltrato a tutti i gestori di Rovato.

Il rilascio dell'autorizzazione resterà di competenza comunale con la procedura della conferenza di servizi con Regione, ASL, ARPA, Vigili del Fuoco e ente proprietario della strada. L'autorizzazione potrà essere rilasciata senza conferenza di servizi, se il Comune raccoglierà tutti i prescritti pareri positivi.

Il collaudo, a lavori ultimati, è previsto per i nuovi impianti e per quelli potenziati con metano e GPL o ristrutturati totalmente, ma potrà essere sostituito da presentazione di autocertificazione e perizia attestante la conformità al progetto. In attesa del collaudo è possibile rilasciare l'autorizzazione all'esercizio provvisorio a fronte della presentazione della dichiarazione di inizio attività convalidata dai Vigili del Fuoco.

Nel corso del 2011 sono state rilasciate n. 3 autorizzazioni, di cui una per ristrutturazione totale dell'impianto, una per installazione di impianto GPL e una per ristrutturazione dell'impianto con aggiunta di metano.

I distributori impianti attivi al 31/12/2011 sul territorio comunale sono pari a 11.

## **5.4. I mercati di Rovato: merceologico del lunedì, agricolo e del pesce del venerdì**

### **Mercato merceologico del lunedì**

Nel 2008 sono stati approntati interventi di razionalizzazione e miglioramento del mercato merceologico settimanale, dall'aprile 2002 trasferito nella sede del Foro Boario, diventata definitiva nel febbraio 2007, con l'approvazione da parte del Consiglio Comunale della nuova determinazione delle aree marcatili, a seguito della quale il mercato merceologico risulta definitivamente assestato sui 141 posteggi, di cui 30 riservati al settore alimentare, 110 riservati al settore non alimentare e 1 riservato a produttori agricoli di beni alimentari inserito nel settore alimentare.

Il precedente organico del mercato è stato diminuito di sette unità: 2 posteggi liberi del settore alimentare sono stati soppressi, mentre 4 posteggi del settore non alimentare riservati alla merceologia ferramenta agricola/selleria e 1 posteggio semestrale ai produttori agricoli sono stati trasformati da posteggio mercatale a posteggio isolato e trasferiti nell'area agricola del Foro Boario.

Sulla stessa area è stato istituito un posteggio trimestrale riservato ai produttori agricoli, destinato a coprire le richieste dei produttori stagionali relative al periodo estivo.

Tali posteggi sono stati nell'agosto del 2009 trasformati rispettivamente in annuale e quadrimestrale ed assegnati ai due produttori agricoli già intestatari del posteggio a turnazione del posteggio semestrale.

Con la medesima delibera di Consiglio è stato approvato il nuovo regolamento comunale per lo svolgimento dell'attività di commercio su aree pubbliche su mercato settimanale e posteggi isolati e in data 17 aprile 2007 è stata approvata l'ordinanza sindacale degli orari di svolgimento del mercato.

L'unico posteggio ancora libero sull'area mercatale nel settore alimentare è stato messo a bando ed assegnato all'operatore commerciale che vantava il maggior numero di presenze.

Non ci sono ad oggi posteggi liberi da assegnare.

L'8 ottobre 2007 si è proceduto alla simulazione di allargamento delle corsie del mercato, con richiesta agli operatori commerciali di esprimere per iscritto le proprie preferenze: la maggioranza si è espressa in senso favorevole. Per il momento sono stati ridisegnati i posteggi del settore alimentare.

In conformità delle modifiche apportate alla Legge Regionale 15 del 2000 dalle Leggi Regionali 8 e 17 del 2008 e 9 del 2009, si è proceduto al rilascio agli operatori commerciali titolari di posteggio sul mercato di Rovato delle carte di esercizio e delle attestazioni di assolvimento degli obblighi amministrativi e previdenziali. L'attività si è concretata nella raccolta di tutti i dati degli operatori interessati, la quasi totalità dei 140 presenti sul mercato, direttamente presso l'area mercatale, con successivo inserimento degli stessi e redazione degli atti, che sono poi stati consegnati agli operatori direttamente sul mercato. Per l'assolvimento di tali compiti il personale si è trasferito per diversi lunedì nell'ufficio della direzione del mercato.

Il sistema di vidimazione delle carte di esercizio e di rilascio delle attestazioni annuali è stato a partire dal 2012 informatizzato da Regione Lombardia nell'ambito del sistema MUTA.

## **Riconoscimento del mercato di Rovato come mercato di valenza storica di tradizione**

Nel 2009 il Comune ha chiesto alla Regione Lombardia il riconoscimento di mercato di valenza storica di tradizione ai sensi della delibera di Giunta Regionale del 20/02/2009.

Tale titolo è riconosciuto ai mercati con origine attestata e documentabile risalente ad almeno 100 anni dalla richiesta di riconoscimento.

Il più antico documento rinvenuto nell'archivio comunale che attesta l'esistenza del mercato del lunedì, non limitato al bestiame ma esteso anche alle altre merci risale al 1517, anche se le notizie dei primi scambi commerciali nella zona del Monte Orfano e del Castello risalgono ad epoca romana e longobarda.

La Regione ha quindi ufficialmente riconosciuto ed inserito nel Registro Regionale dei luoghi storici del commercio il nostro mercato con decreto del direttore generale del 13/10/2009.

A seguito poi della partecipazione al bando relativo ad iniziative per la qualificazione del commercio su area pubblica nei Comuni sede di mercati riconosciuti di valenza storica o di particolare pregio, il Comune è risultato beneficiario di un contributo di € 49.311,96 per la realizzazione di opere volte a migliorare l'accessibilità e la fruibilità dell'area mercatale.

A dicembre 2009 la Giunta Comunale ha approvato il progetto preliminare ed aggiudicato il progetto definitivo-esecutivo, il cui importo totale è di € 124.000,00, e a metà settembre avranno inizio i lavori di sistemazione dell'area mercatale, consistenti nella ripavimentazione dell'area non alimentare, il rifacimento della segnaletica orizzontale e la costruzione di una scala che consenta l'accesso diretto al mercato dagli spalti.

Non sono previste opere sull'area mercatale, tranne la manutenzione ordinaria e straordinaria necessaria sui bagni dell'area mercatale, a servizio del pubblico e degli operatori del settore alimentare.

## **Posteggi isolati**

Già con delibera n. 85 del 19/09/2006 il Consiglio comunale ha modificato il vigente Regolamento comunale per il commercio su aree pubbliche sul mercato settimanale, introducendo la possibilità di esercitare il commercio su aree pubbliche anche mediante l'utilizzo di posteggi isolati, di cui spetta alla Giunta determinare ubicazione, numero, dimensioni, tipologia merceologica, nonché criteri di assegnazione.

Sull'area del mercato agricolo, oltre ai posteggi isolati di cui si è detto in un precedente capoverso ( 4 ferramenta /selleria, 1 pollame, 2 produttori agricoli), non è possibile procedere all'istituzione di altri posteggi, essendo l'attuale limite numerico pari a 3.

In questa ottica è stata prevista, la localizzazione di tre posteggi di cui due riservati alla commercializzazione di pesce crudo, fresco e/o surgelato, e cotto e uno riservato alla commercializzazione di frutta secca e disidratata in Piazza Palestro durante la mattina del venerdì.

L'iniziativa ha riscosso un notevole successo in termini di affluenza di clienti e gli operatori si dichiarano soddisfatti. A fronte dell'esito positivo della sperimentazione, la Giunta Comunale ha istituito nel 2007 in via definitiva i suddetti posteggi e si è proceduto all'emanazione del bando di assegnazione dei due posteggi del pesce, di cui ne è stato assegnato allo stato attuale uno soltanto

Restano pertanto da assegnare il secondo posteggio del pesce e quello della frutta secca e disidratata.

## **Centro servizi agricolo**

Per quanto attiene il regolamento delle attività di esposizione e vendita nell'area del Centro Servizi Agricolo, si è in attesa delle direttive regionali.

E' comunque in corso di studio l'elaborazione di un provvedimento che disciplini in modo organico le attività espositive e di vendita presenti sull'area.

Anche se il lunedì non si verificano ormai più presenze significative di animali, tranne che per quanto riguarda avicoli e conigli (presenti con tre posteggi in abbonamento più un quarto isolato), e gli scambi commerciali si effettuano in modo telematico o direttamente in azienda, il

mercato bestiame resta comunque luogo privilegiato di incontro di allevatori e commercianti di animali. Ecco perché, si è continuato anche nel 2009 a riservare a queste persone un posto auto all'interno del mercato, emettendo i relativi pass, che dagli originari 150 del 2003, sono arrivati a circa 300, segno che l'accesso al mercato bestiame è comunque di notevole interesse.

Nel 2006 sono stati ultimati i lavori di ristrutturazione delle tettoie degli animali e di creazione di box, sostitutivi di quelli esistenti ormai obsoleti, adattabili alle varie specie di animali anche in previsione di una migliore organizzazione degli spazi riservati agli animali nell'ambito delle nostre fiere zootecniche ed utili anche ad ospitare gli espositori presenti sul mercato agricolo del lunedì.

In questa area sono presenti ogni lunedì quattro operatori commerciali di ferramenta, uno di pollame e due produttori agricoli, tutti titolari di posteggio isolato.

Nel corso dell'anno, l'area mercatale viene concessa per l'installazione di giostre e autoscontri e l'area parcheggio di via Martinengo per l'allestimento di spettacoli circensi

## **5.5. Agricoltura, Artigianato, Industria e Terziario**

### **Sostegno del settore agricolo**

Nell'ottica del sostegno allo sviluppo del settore agricolo, nel 2006 è stata concessa l'autorizzazione per l'installazione di un distributore di latte fresco, collocato nelle adiacenze del Comune, che consente anche l'acquisto di yogurt e formaggi freschi.

Con delibera di Giunta Comunale n. 19 del 14/02/2011 è stata autorizzata invece l'istituzione a titolo sperimentale, ai sensi del Decreto del Ministro delle Politiche Agricole del 20/11/2007, di un mercato riservato alla vendita diretta da parte degli imprenditori agricoli.

Il progetto si pone come obiettivo quello di realizzare lo sviluppo della filiera corta dei prodotti agroalimentari e di avvicinare i consumatori ai produttori per offrire l'opportunità di acquistare prodotti freschi e stagionali locali (l'ambito di provenienza è infatti limitato alla Provincia di Brescia) a prezzi equi.

Il mercato, che si svolgeva in piazza Cavour nella mattina di mercoledì, è organizzato in collaborazione con l'associazione per la gestione del mercato dei produttori agricoli di Brescia, facente capo alla Federazione Provinciale Coldiretti di Brescia.

Inizialmente istituito per il periodo dal 2 marzo al 25 maggio 2011, con delibera di Giunta Comunale n. 62 del 09/05/2011 è stato prorogato, sempre in via sperimentale, fino al 28/12/2011 ed assoggettato al pagamento del canone di occupazione suolo pubblico da parte del Comune e alla tariffa rifiuti da parte di Cogeme.

Con deliberazione n. 4 del 02/01/2012 la Giunta Comunale ha prorogato lo svolgimento del mercato agricolo a tutto il 2012, sempre in via sperimentale.

Gli operatori, inizialmente presenti in numero di 11, di cui n. 8 con presenza settimanale e n. 3 quindicinale, sono stati aumentati a 17, di cui 3 con presenza quindicinale.

I prodotti commercializzati sono frutta e verdura e derivati, carni e salumi, formaggi caprini e vaccini, miele, olio extravergine e derivati.

Al termine della sperimentazione, a fronte anche della relazione presentata dall'ente gestore del mercato, si deciderà se istituirlo in via definitiva.

Per il 2013 si è deliberato lo spostamento in via sperimentale del mercato agricolo, che si svolge sempre il mercoledì in piazza Palestro, tranne che durante l'ultima settimana del mese durante la quale si trasferisce nella frazione di Lodetto.

### **Nuova disciplina dell'attività di acconciatore**

La l. 174 del 17/08/2005 ha introdotto la nuova disciplina dell'attività di acconciatore, superando la precedente distinzione tra parrucchiere per uomo e/o donna e barbiere.

In attesa dell'emanazione dei provvedimenti attuativi della Regione, tutte le nuove autorizzazioni devono essere rilasciate per l'esercizio dell'attività di acconciatore e gli intestatari delle vecchie autorizzazioni di parrucchiere hanno diritto alla rettifica della denominazione: l'Ufficio ha già provveduto al rilascio di alcune nuove licenze e alla rettifica in tal senso di alcune di quelle preesistenti.

Altra novità è la possibilità di vendere prodotti cosmetici, parrucche e affini, prodotti accessori senza necessità di attivare un esercizio commerciale ai sensi del D.Lgs. 114/98.

Con delibera n. 75 del 18/07/2006 il Consiglio comunale ha provveduto a modificare il vigente Regolamento comunale per l'esercizio delle attività di barbiere e parrucchiere per uomo e donna, diminuendo da 100 a 50 metri la distanza minima che deve intercorrere tra due esercizi.

Sempre a luglio del 2006 è stato richiesto parere alla Commissione Provinciale Artigianato presso la Camera di Commercio di Brescia circa la possibilità di modificare il vigente Regolamento comunale per l'esercizio delle attività di estetista, eliminando la prevista distanza minima di mt. 100 tra gli esercizi, alla luce di una recente sentenza del Consiglio di Stato e del fatto che la l. 1/1990, che disciplina la materia, non parla di distanze. La Commissione Provinciale Artigianato ha deciso di sottoporre il quesito alla Regione, che attualmente non ha ancora risposto.

Con il c.d. Decreto Bersani Ter (in vigore dal 2 febbraio 2007) sono stati aboliti parametri numerici e distanze minime per l'esercizio delle attività di acconciatore ed estetista, ormai soggette alla sola presentazione di una dichiarazione di inizio attività al Comune territorialmente competente, con la conseguente completa liberalizzazione del settore.

Con tale provvedimento è stata inoltre eliminato l'obbligo della chiusura infrasettimale.

Segue tabella riepilogativa delle attività di servizi alla persona presenti sul territorio.

Acconciatori	35
Estetiste	16
Tatuaggi	2

In data 01/12/2011 è entrato in vigore il nuovo Regolamento regionale per la disciplina dell'attività di acconciatore, che ha introdotto rilevanti novità soprattutto in materia di responsabile tecnico, richiedendone uno per ogni sede dell'impresa e prescrivendo l'obbligo della sua presenza costante durante l'orario di apertura dell'esercizio.

### **Attività di tintolavanderia**

La L. 84 del 22/02/2006 ha disciplinato l'attività di tintolavanderia introducendo la novità del requisito della professionalità e l'obbligo di designare per ogni sede dell'impresa un responsabile tecnico in possesso di apposita idoneità professionale.

Le imprese che già esercitano l'attività sono autorizzate a continuarla con l'obbligo di designare entro il 28/03/2009 il responsabile tecnico. In attesa dell'emanazione dei provvedimenti regionali attuativi, che dovranno definire, tra le altre cose, anche i criteri per l'esercizio delle funzioni amministrative dei Comuni, l'Ufficio ha effettuato un censimento delle imprese esistenti ed operanti sul territorio, che risultano essere cinque.

### **Panificatori**

Con il c.d. Decreto Bersani Bis (in vigore dal 4 luglio 2006) è stata abrogata la licenza di panificazione, a suo tempo rilasciata dalla CCIAA territorialmente competente, sostituita da una dichiarazione di inizio attività da presentare al Comune territorialmente competente in caso di apertura di nuovo impianto o di trasferimento o trasformazione di impianto esistente. La norma consente altresì ai panificatori la vendita dei propri prodotti per il consumo immediato direttamente nei locali di produzione.

I panificatori operanti a Rovato sono dieci.

### **Farmaci da banco**

Sempre il c.d. Decreto Bersani bis ha introdotto la possibilità di vendita dei farmaci da banco o di automedicazione e di tutti i prodotti non soggetti a prescrizione medica presso tutte le tipologie di esercizi commerciali, esercizi di vicinato,, medie e grandi strutture, purchè in apposito reparto e alla presenza e con l'assistenza personale e diretta al cliente di farmacista abilitato e iscritto al relativo ordine.

E' stata riconosciuta altresì la facoltà di determinare liberamente lo sconto praticabile.  
A Rovato sono presenti tre farmacie, di cui una comunale.

## **Sale giochi**

Nel 2008 l'Amministrazione Comunale ha adottato i criteri per il rilascio delle autorizzazioni di sala pubblica da gioco.

Tali attività non sono liberamente insediabili sul territorio, non potendo essere aperte sale giochi nella zona del centro storico, al piano terra di edifici residenziali, in prossimità di scuole, edifici di culto, case di cura.

Non è altresì possibile la coesistenza dell'attività di sala giochi con quella di somministrazione nei medesimi locali.

Alla luce di tale provvedimento è possibile il rilascio di una autorizzazione ogni 5.000 abitanti.

Al 31/12/2010 le autorizzazioni esistenti erano tre, due attive ed una sospesa.

Essendo la popolazione residente, come da rilevazione Istat al 31/12/2010, pari a 18.352 abitanti, il numero massimo di sale giochi insediabili sul territorio comunale è attualmente pari a tre, numero già coperto dalle attività esistenti.

Il numero sarà elevabile di una unità, quando la popolazione residente da rilevazione Istat al 31/12 sarà pari a 18.501 abitanti. Pertanto, allo stato attuale non è possibile il rilascio di nuove autorizzazioni.



## PROGRAMMA 6 - POLITICHE PER LO SVILUPPO URBANISTICO SOSTENIBILE

**Responsabile politico:**  
Francesca Mombelli – Assessore

**Responsabili gestionali:**  
Giovanni De Simone – Dirigente area tecnica  
Silvia Premoli – Responsabile di settore

### 6.1. L'edilizia privata

Nei prossimi anni si prevede che le pratiche edilizie che verranno presentate subiranno una contrazione numerica, a motivo della particolare situazione economica. Già nel corso di quest'anno si è constatata una riduzione numerica delle pratiche presentate.

Questo porterà ad una minore pressione sull'attività degli uffici che avranno risorse per istruttorie più scrupolose ed attente, oltre alla possibilità di accrescere le verifiche sul territorio.

#### **Abusivismo edilizio (ex legge 47/85 D.P.R. 380/01)**

Per quanto riguarda l'abusivismo edilizio, considerato che risulta frequente l'inizio di lavori senza idonei titoli abilitativi e la realizzazione di opere difformi a quanto autorizzato, gli uffici si pongono come obiettivo l'intensificazione dell'attività di controllo sul territorio con sopralluoghi più frequenti, anche a seguito di verifiche incrociate dei dati, effettuato con l'ufficio tributi, con l'ufficio commercio (in concomitanza con l'apertura di nuovi esercizi), nonché con le richieste di certificati di idoneità dell'alloggio presentate da cittadini extracomunitari.

#### **Informatizzazione dei procedimenti edilizi: sportello telematico – costituzione ufficio S.I.T.**

Si intende procedere all'attuazione di un progetto di informatizzazione delle pratiche edilizie, strettamente collegato all'implementazione del S.I.T. (Sistema Informativo Territoriale).

Si provvederà alla costituzione di un Sistema informativo geografico per la gestione telematica delle pratiche di edilizia residenziale e delle pratiche relative allo sportello unico delle attività produttive.

Il progetto prevede la dematerializzazione dei procedimenti e delle pratiche mediante uno strumento atto a semplificare le relazioni tra gli utenti e la pubblica amministrazione.

Lo sportello telematico dovrà essere in grado di gestire anche tutte le istanze SUAP senza che l'imprenditore debba rivolgersi a tutti gli enti coinvolti.

Verrà attivato un sistema per la presentazione digitale delle pratiche edilizie e di sportello unico delle attività produttive da parte dei professionisti, dalle imprese e dai cittadini.

### 6.2. Dal Piano Regolatore Generale (P.R.G.) al Piano di Governo del Territorio (P.G.T.)

Il P.G.T. è vigente a tutti gli effetti dal 5 settembre 2012, data di pubblicazione sul BURL dell'avviso di approvazione definitiva e di deposito degli atti costituenti il piano.

Il P.R.G. resta efficace solo per le zone soggette a piani attuativi in corso di realizzazione, per i quali la convenzione non è ancora scaduta, il tutto come disciplinato dall'art. 64 – norma transitoria delle norme tecniche attuative del Piano delle Regole.

### 6.3. I Piani Integrati d'Intervento (P.I.I.)

Per quanto riguarda i Programmi Integrati di Intervento l'ufficio si concentrerà nell'azione di monitoraggio e di verifica della fase di attuazione.

## 6.4. Edilizia Residenziale Pubblica (E.R.P.), Piani di edilizia economica popolare (P.E.E.P.), Piani per insediamenti produttivi (P.I.P.)

Nel vigente Piano di Governo del territorio, sono previsti:

1. all' interno dell' A.T.R. n. 5, Serenissima, la realizzazione da parte del privato di 20 alloggi trilocali in regime di edilizia convenzionata, e 10 alloggi accessibili in regime di affitto a canone concordato ai sensi dell' art. 2, comma 3 della L. n. 431/98.
2. all' interno dell' A.T.R. n. 6, Via Toscana, la realizzazione di mq. 500 di Slp. di edilizia residenziale a prezzi convenzionati, oltre alla realizzazione e cessione senza oneri per l'A.C. di n. 4 alloggi da mq. 60 ciascuno di slp.

L'attuazione di questi piani sarà rivista in funzione della variante generale al PGT per cui è stato avviato il procedimento, in considerazione delle mutate necessità in merito.

## 6.5. I Piani esecutivi

Il Piano Regolatore Generale è decaduto a seguito dell'avvenuta esecutività del PGT.

Nella tabella seguente sono riportati i piani attuativi in itinere non ancora conclusi e il livello di realizzazione delle opere di urbanizzazione che si dovranno concludere entro la validità delle convenzioni urbanistiche stipulate:

ZONA PRG	P.E. N°	DENOMINAZIONE - UBICAZIONE	PREVISIONI ATTUATIVE
C1	1	Loc. S.Donato (vicino vasca laminazione)	In corso di realizzazione
C1	5	"PEZZUCCHI - FACCHETTI" Via XXV aprile	Dovrà essere collaudato
C1	7	"Fondazione Cossandi" Via Mezzana	In corso di realizzazione, dovrà essere redatto il collaudo delle opere di urbanizzazione
C1	12	Ora PII n. 12	In corso di realizzazione
C1	17	Loc. S. Anna	In corso di realizzazione
C1	18	Via S. Pellico in frazione S. Giorgio	Deve essere stipulata la convenzione
C1	20	Frazione Duomo	In corso di realizzazione
C1	22	ora PII 28	In corso di realizzazione
C1	23	Via Lazio	In corso di realizzazione
C1	24	Via Lombardia	Si realizzeranno le opere di urbanizzazione
C1	25	ora PII n. 2	Deve essere collaudato
C2	3	PE-EP N. 3, Via Lazio	Si concluderà la realizzazione le opere di urbanizzazione
D2	1	ora PII 17	In corso di realizzazione
D2	4	Tra via Rimembranze e via S. Fermo	In corso di realizzazione
D2	5	Da.Mar via Poffe	In corso di realizzazione
D2	6	"BIESSE PREFABBRICATI" ovest tangenziale est al centro del Comune di Coccaglio	Opere parzialmente ultimate che devono essere collaudate.
D2	7	Via Mezzana	Deve essere collaudato
D2	12	Via Coffetti S.Giorgio	Devono essere iniziate le opere di urbanizzazione.
D2	14	Bonassi Zoofit in Via XXV Aprile	Deve essere stipulata la

			convenzione
D2	15	LOTTIZZAZIONE CINQUINA - via Poffe e via I°Maggio	Deve essere collaudato
D2	P.I.P. 2	ora PII 21	In corso di realizzazione
D4	2	ora PII 35	In corso di realizzazione
D4+C3	1	PE 1 ZONA C3+D4	In corso di realizzazione
PS	"B"	EX SHELL, Via XXV arpile	In corso di realizzazione
PS	"D"	Ospedale, Via Roma	In corso di realizzazione
PS	"F"	Cogeme Via XXV aprile	In corso di realizzazione

L'obiettivo che ci si pone è quello di portarli a compimento nei termini convenzionali.

<b>PROGRAMMA 7: POLITICHE PER L'INNOVAZIONE, LA COMUNICAZIONE, L'ORGANIZZAZIONE DEGLI UFFICI E LA GESTIONE DELLE RISORSE UMANE</b>
--

## **7. 1. Politiche per l'innovazione**

<b>Responsabile politico:</b> Daniele Lazzaroni – Assessore	<b>Responsabile gestionale:</b> Giacomo Piva– Responsabile di Settore
--	--

### **Dematerializzazione documenti**

Nel corso dell'anno 2013 proseguirà il processo di dematerializzazione, sostituendo progressivamente documenti cartacei con documenti informatici, attuando nuovi progetti specifici quali:

- conservazione informatica documentale degli atti tramite servizio CST provincia;
- censimento e analisi dei flussi cartacei e sostituzione con l'invio tramite sistemi informativi o tramite posta elettronica.

### **Server fax**

Si è installato un server fax per consentire l'invio e il ricevimento di fax senza necessità di stampa del documento e la soppressione dei fax attualmente dislocati nei diversi uffici. Attualmente gli uffici sono in grado di inviare fax tramite questo sistema ed entro la fine dell'anno si procederà ad eliminare il fax centrale, mentre i documenti in arrivo verranno indirizzati alla mail dell'ufficio Protocollo.

### **Certificazione on-line**

Richiesta e rilascio di certificati on-line (stato di famiglia, residenza...). Il cittadino si accrediterà al sito internet del comune tramite CRS e potrà scaricare il certificato desiderato (in caso di certificazione uso bollo, il pagamento potrà essere effettuato tramite carta di credito).

### **Allineamento viario**

Nel corso del 15° censimento della popolazione e delle abitazioni è stata eseguita una revisione catastale delle vie del Comune. Si rende ora necessario allineare il viario in utilizzo ai vari uffici con quello ufficiale comunicato all'Agenzia del Territorio.

### **Conservazione digitale**

Per conservare, a norma di legge, i files firmati digitalmente è necessario che un Ente certificatore apponga una marca temporale che attesti la validità della firma digitale e curi che i files siano leggibili nel corso degli anni. A tal fine il Comune dovrà attivare la procedura per il trasferimento e la conservazione di questi files.

### **Archivio mail PEC**

PEC. Il Comune deve procedere alla creazione di un archivio di indirizzi di Posta Elettronica Certificata, in modo tale da risparmiare sull'invio di corrispondenza tramite posta ordinaria. Gli

uffici che ricevono comunicazioni tramite PEC da ditte o privati dovranno implementare l'archivio in modo che tutti gli uffici possano usufruire di tali informazioni.

## **Programma TARES**

Nel corso del 2013 sarà attivata la TARES (che sostituisce la TIA) a tale scopo l'ufficio CED sarà di supporto all'ufficio Tributi per la migrazione alla nuova tariffa.

## **Collegamento a mappe catastali**

Nell'anno 2012 sono state acquistate dall'Agenzia del Territorio le mappe catastali relative agli immobili ad uso residenziale e ad uso produttivo. Tali mappe sono state collegate al software in uso presso l'ufficio Tributi e vengono utilizzate sia per la tariffa dei rifiuti (per verificare le metrature dichiarate dall'utente) sia per l'IMU. Nel corso del 2013 le stesse mappe dovranno essere collegate anche al software in uso presso l'ufficio Anagrafe, in tal modo si garantirebbe un controllo sulle possibili evasioni in materia di pagamento tributi locali.

## 7.2. Politiche per la comunicazione

<b>Responsabile politico:</b> Roberta Martinelli – Sindaco	<b>Responsabile gestionale:</b> Giacomo Piva– Responsabile di Settore
---	--

### 7.2.1. Ufficio Relazioni con il Pubblico (U.R.P.)

L'Amministrazione comunale ritiene prioritario assicurare un continuo flusso di notizie relative all'attività degli organi del Comune, per garantire la conoscenza all'esterno dell'operato istituzionale.

Per tale ragione all'interno del Comune l'Ufficio U.R.P. si occuperà della gestione e della trasmissione agli organi di informazione ed ai cittadini delle notizie relative alle decisioni della Giunta e del Consiglio comunale e, in senso più ampio, di tutte le attività e le iniziative promosse dall'Amministrazione.

### 7.2.2 Comunicazione esterna rivolta ai cittadini

#### GIORNALE

Verrà pubblicato, con una nuova veste e nuovo titolo, un periodico comunale *di informazione*, che racchiuderà tutte le notizie utili per i cittadini.

La pubblicazione del periodico sarà disponibile anche nella versione on line. Sempre on line saranno consultabili i numeri precedenti.

#### SITO INTERNET

L'Ufficio U.R.P. avrà il compito di curare la pubblicazione di tutte e tre le sezioni presenti sul sito comunale, all'indirizzo [www.comunedirovato.it](http://www.comunedirovato.it) In particolare curerà l'aggiornamento costante della sezione *News*, in cui vengono raccolti tutti i comunicati prodotti, affiancati da eventuale materiale fotografico. Verranno inoltre aggiornati settimanalmente la *home page* di benvenuto con notizie di interesse locale ed il calendario degli appuntamenti. Ad ogni manifestazione o evento rovatense verrà poi dato ampio risalto sul sito internet con la creazione di apposite pagine o collegamenti.

L'Ufficio U.R.P. si occuperà anche di potenziare sempre più il nuovo canale di comunicazione con la comunità, attraverso Facebook, il social network più diffuso al mondo ([www.facebook.com](http://www.facebook.com)).

Importante inoltre il servizio relativo ai rapporti con i cittadini che proprio tramite la pagina di Facebook del Comune di Rovato trovano costantemente un canale di comunicazione con l'amministrazione, facile, rapido e comodo per la soluzione di dubbi e problemi.

#### ALTRI INTERVENTI:

**Carnevale in Piazza:** predisposizione materiale pubblicitario – informativo.

**Lombardia Carne:** predisposizione materiale pubblicitario – informativo, prenotazioni spazi di affissione manifesti e striscioni in Brescia e provincia, stesura opuscolo di presentazione, pubblicazione di un'edizione speciale del periodico comunale, organizzazione ed allestimento conferenza stampa di presentazione, presso il Palazzo Municipale, con la partecipazione dei mass media e di autorità locali e provinciali, cura e stesura cartella stampa della manifestazione, supporto a tv locali per realizzazione servizi speciali.

**Lo Sbarazzo:** predisposizione materiale pubblicitario–informativo, prenotazioni spazi di affissione manifesti e striscioni, supporto a tv locali per realizzazione servizi speciali.

**Festa di San Carlo:** predisposizione materiale pubblicitario – informativo, prenotazioni spazi di affissione manifesti e striscioni, pubblicazione di un'edizione speciale periodico comunale , supporto a tv locali per realizzazione servizi speciali.

**Iniziativa di Natale:** predisposizione materiale pubblicitario – informativo, prenotazioni spazi di affissione manifesti e striscioni, supporto a tv locali per realizzazione servizi speciali.

**Altre iniziative** e manifestazioni programmate durante il corso dell'anno ( notti bianche, ecc...).

### **7.2.3. Comunicazione esterna rivolta ai mass media**

L'ufficio U.R.P. manterrà rapporti di collaborazione con i principali mezzi di comunicazione, trasmettendo, in forma di comunicato, notizie relative all'operato dell'Amministrazione. I comunicati saranno inviati e sottoposti all'attenzione di testate locali e nazionali, a pagamento e gratuite, ad emittenti televisive e radiofoniche, ai siti web. Per le comunicazioni relative a manifestazioni ed eventi, tutti i comunicati prodotti verranno inoltrati anche alle agenzie di promozione turistiche (APT) di Brescia e Iseo, all'Ufficio turismo della Provincia di Brescia e alle biblioteche del sistema bibliotecario di zona. Le notizie verranno anche trasmesse agli stessi destinatari di cui sopra, in forma di notizie brevi. L'Ufficio inoltre, se contattato da testate e siti internet specializzati in pubblicazioni di settore, fornirà i relativi comunicati.

## 7.3. L'Organizzazione degli uffici

<b>Responsabile politico:</b> Daniele Lazzaroni – Assessore	<b>Responsabile gestionale:</b> Alberto Bignone– Segretario Generale Giacomo Piva– Responsabile di Settore
--	--

### 7.3.1. L'applicazione del Decreto Legislativo n. 150/2009

L'anno 2012 ha visto la predisposizione del **piano della performance** in stretto collegamento con l'analisi degli indicatori che saranno ,anche,la base per la contabilità analitica.

E' stato modificato il regolamento degli uffici e servizi e con deliberazione della Giunta Comunale n.128 del 3/10/2011 è stata approvata la metodologia di valutazione delle performance ,presupposto per l'applicazione del D.Lgs. n. 150/2009.

In particolare ,il sistema fa propri i nuovi concetti del modello della "Public Governance" come evidenzia l'evoluzione in atto nel mondo della pubblica amministrazione con l'intento di ampliare gli ambiti di partecipazione nei processi decisionali e di valutazione degli impatti con tutti i soggetti con la quale le istituzioni si relazionano costantemente.

Nel nuovo sistema di valutazione viene chiaramente indicato il sistema di valutazione individuale (chi valuta) e le diverse valutazioni da effettuarsi tra *la performance organizzativa* e *la performance individuale*

### 7.3.2.La comunicazione interna

In ogni organizzazione che si occupa di erogare servizi la circolazione interna delle informazioni è basilare per garantire un efficace coordinamento tra i vari uffici nel transito di notizie e informazioni utili all'Amministrazione e veicarle all'esterno in modo uniforme, indipendentemente dall'ufficio di provenienza.

A tale proposito si dovrà operare per coordinare l'attività interna dei dirigenti e dei responsabili di settore, " istituzionalizzando" momenti di confronto per far emergere buone pratiche da diffondere all'intera struttura.

L'ufficio U.R.P. si metterà a disposizione di tutti gli uffici dell'ente e implementerà tre strumenti:

6) - un elenco di indirizzi di autorità nazionali e locali, di associazioni, di istituzioni e di privati, in modo da essere utilizzato per l'invio di comunicazioni ed inviti a manifestazioni ed eventi;

7) - un piano di distribuzione di volantini, manifesti e comunicazioni in modo da raggiungere capillarmente tutte le diverse zone del paese;

8) - la rassegna stampa che settimanalmente realizzerà e metterà a disposizione di ogni assessore e ogni responsabile.

Per garantire l'uniformità di comunicazione, soprattutto da un punto di vista grafico, l'Ufficio U.R.P. controllerà ogni comunicazione prodotta dai diversi uffici e rivolta verso l'esterno.

In caso di attività e manifestazioni organizzate con la collaborazione di più assessorati, l'Ufficio U.R.P. curerà il coordinamento dell'iniziativa e la stampa del materiale pubblicitario e illustrativo. L'Ufficio inoltre offrirà agli altri uffici il supporto tecnico per l'*upload* di materiale sul sito internet del Comune: [www.comunedirovato.it](http://www.comunedirovato.it).

### 7.3.3. Gli atti del Comune

Prosegue l'attività rivolta alla razionalizzazione dei procedimenti. Dopo che l'Albo pretorio on-line è entrato completamente a regime ,nell'anno 2013 verranno resi trasparenti i vari procedimenti i modo di poter offrire la possibilità di un monitoraggio continuo degli stessi da parte di cittadini.



In questo ci si avvarrà della piattaforma che la Provincia di Brescia sta perfezionando nell'ambito del laboratorio di cui il Comune di Rovato fa parte.

#### **7.3.4. Il supporto agli organi istituzionali**

L'ufficio di Segreteria, in collaborazione con tutta la struttura, garantisce il necessario supporto amministrativo ed organizzativo agli organi del Comune, alle Commissioni consiliari ed a quelle consultive, fornendo a ciascun membro tutta la documentazione necessaria, per l'assunzione delle determinazioni e l'espressione dei pareri.

E' attivata la trasmissione telematica, agli uffici interessati, delle copie degli atti adottati dagli organi e dirigenti, al fine di velocizzare i processi interni nonché raggiungere gli obiettivi di risparmio carta ecc.. previsti dalla normativa vigente e dal piano approvato dalla Giunta.

Nell'anno 2011 è stato modificato l'art. 41 del Regolamento del Consiglio Comunale. La modifica prevede che la convocazione delle commissioni e la relativa documentazione venga inviata mediante posta elettronica, nell'ottica di risparmi delle risorse pubbliche. L'ulteriore passo riguarderà anche l'attività del Consiglio Comunale.

## 7.4. Politiche per la gestione delle risorse umane

<b>Responsabile politico:</b> Daniele Lazzaroni – Assessore	<b>Responsabile gestionale:</b> Alberto Bignone – Segretario generale Giacomo Piva– Responsabile di Settore
--	---

### 7.4.1. Il programma di fabbisogno del personale

#### Programmazione delle assunzioni

L'anno 2013 deve confrontarsi con le norme in tema di spesa del personale , che portano al contenimento della spesa stessa secondo quanto contenuto in tutte le manovre finanziarie

Per quanto riguarda nuove assunzioni a tempo determinato, si provvederà eventualmente secondo le necessità che emergeranno, nei limiti consentiti dai provvedimenti previsti dalla legge finanziaria, avendo comunque come obiettivo il contenimento e la riduzione della spesa globale. A tal proposito si cercherà di ricorrere, ove possibile, all'impiego di Lavoratori Socialmente Utili (LSU).

### 7.4.2. Il piano della formazione

Per l'esercizio 2013 è previsto uno stanziamento pari ad € 8.900,00 al fine di rispettare i limiti del taglio previsto dal D.L. n. 78/2010 .Lo stanziamento verrà utilizzato i, come nei precedenti esercizi, per finanziare:

#### **CORSI TEMATICI**

Sono giornate di formazione, previste per singoli dipendenti, che coinvolgono sistematicamente tutti i settori, e sono utilizzate per effettuare aggiornamenti su tutte le novità legislative.

#### **CORSI DI AGGIORNAMENTO BREVI**

Una quota di risorse è destinata alla partecipazione di dipendenti a corsi di attualità, oppure per aggiornamenti e formazione sulle procedure informatiche.

Saranno programmati momenti di aggiornamento a cura dei dirigenti dei vari settori e dai Capi Settore rivolti ai dipendenti interessati per favorire la conoscenza delle innumerevoli modifiche legislative.

In seguito alle restrizioni ed al contempo la necessità di maggiore formazione ed approfondimento in presenza di una legislazione in evoluzione , si predisporranno momenti di aggiornamento interno in collaborazione con altri Comuni della zona. Il Comune di Rovato ha aderito al Piano della Formazione che la Provincia di Brescia ha predisposto, ottenendo un finanziamento dal Ministero della Funzione Pubblica, con l'intento di rafforzare il confronto con gli altri Enti della Provincia ed ottimizzare le risorse.

### 7.4.3. Le collaborazioni esterne

Per le collaborazioni esterne, ed in particolare quelle con contratti cosiddetti di co.co.co, ci si atterra alle indicazioni di legge, ed a quelle interpretative emesse da varie sezioni della Corte dei conti, in base a ciò verranno stipulati esclusivamente contratti di collaborazione "di alto profilo", con collaboratori laureati, o che dispongano di particolari titoli o qualità.

### 7.4.4. Le relazioni sindacali

Il Decreto Legislativo n. 150/2009 ha modificato sostanzialmente anche le relazioni sindacali. L'intento è quello di aprire già all'inizio del nuovo anno il tavolo per la stipulazione del contratto

decentrato 2012, con l'obiettivo di trovare rapidamente un'intesa soddisfacente per entrambe le parti.

#### **7.4.5 Incarichi di collaborazione, consulenza, studio e ricerca per l'anno 2011 (art. 3 comma 55 della L. 244/07)**

Il limite massimo dei conferimenti di incarichi di collaborazione, consulenza, studio e ricerca per il prossimo anno 2013 (art. 3 comma 55 della L. 244/07) viene stabilito in **€ 313.602,60** pari al 10% delle spese di personale previste nel Bilancio di Previsione per l'anno 2013 (titolo 1 - int. 01 ammontante a € 3.136.026,00).

Vengono di seguito elencati gli incarichi previsti:

##### **Area servizi territorio**

1) **Tipo incarico:** collaborazione

**oggetto:** Incarichi per elaborazione varianti al piano regolatore comunale

2) **Tipo incarico:** collaborazione

**oggetto:** incarichi per predisposizione progetti e pratiche per l'ottenimento di finanziamenti e contributi, in particolare per l'adesione al progetto patto sindaci sulla sostenibilità energetica

3) **Tipo incarico:** collaborazione

**oggetto:** predisposizione piano regolatore cimiteriale

##### **Area servizi produttivi**

1) **Tipo incarico:** consulenza e formazione

**oggetto:** consulenza e formazione del personale sulle novità legislative e le casistiche complesse in campo commerciale e attività produttive

2) **Tipo incarico:** consulenza

**oggetto:** consulenza nella predisposizione di progetti e pratiche per l'ottenimento di finanziamenti pubblici per lo sviluppo del sistema turistico e commerciale

3) **Tipo incarico:** collaborazione autonoma

**oggetto:** incarichi per attività di spettacolo e artistiche, per eventi di promozione del turismo e del commercio

##### **Area Finanziaria**

1) **Tipo incarico:** collaborazione e consulenza

**Oggetto:** collaborazione nella predisposizione, elaborazione ed invio dei modelli di dichiarazione Iva annuale e attività di consulenza ed elaborazione pareri su problematiche Iva della Farmacia Comunale.

3) **Tipo incarico:** collaborazione

**oggetto:** attività di supporto legale all'ufficio tributi per la riscossione coattiva di tributi ed entrate del Comune. Attività di elaborazione dati urbanistici, catastali e tributari, la stima dei valori di aree edificabili, la creazione di report e di schemi di accertamento, il sostegno all'attività di back office e di front office relativa alla gestione dell'IMU, assistenza in giudizio presso le commissioni tributarie in caso di contenzioso, la verifica dei valori dei fabbricati D, controllo di evasione tributaria erariale e contributiva.

##### **Area servizi alla persona**

1) **Tipo incarico:** consulenza

**oggetto:** tecnologo alimentare per revisione e aggiornamento piani HACCP mense scolastiche e consulenza nelle relative pratiche di autorizzazione sanitaria, verifica dei centri di cottura

delle ditte appaltatrici di servizi di mensa, supporto e partecipazione per la gara di affidamento del servizio di fornitura pasti

2) **Tipo incarico:** collaborazione autonoma

**oggetto:** incarichi per attività spettacolistiche e artistiche per eventi culturali

3) **Tipo incarico:** collaborazione

**oggetto:** supervisione nell'attività di digitalizzazione, regesto delle pergamene dell'archivio storico

**professionalità richiesta:** docente universitario in disciplina attinente/ sovrintendente di archivi

4) **Tipo incarico:** collaborazione

**oggetto:** regesto delle fonti archivistiche comunali – deliberazioni.

**Professionalità richiesta** : laurea in lettere ed esperienza nello studio e regesto di fonti archivistiche.

5) **Tipo incarico:** collaborazione autonoma

**oggetto:** attività sostegno psicologico alle famiglie affidatarie e azioni di sensibilizzazione sul territorio sul tema affido

6) **Tipo incarico:** collaborazione autonoma

**oggetto:** attività di psicologo e assistente sociale per azioni di sensibilizzazione e formazione presso gli 11 comuni del distretto n. 7 Oglio Ovest sul tema affido. Creazione gruppi risorsa di famiglie affidatarie e accoglienti.

7) **Tipo incarico:** collaborazione autonoma

**oggetto:** politiche giovanili: attività di psicologo per supporto e coordinamento alle realtà educative operanti nel campo dell'adolescenza e dei giovani sul territorio. Proseguo incarico già affidato con procedura selettiva nell'anno 2011.

8) **Tipo incarico:** collaborazione autonoma

**oggetto:** progettazione: attività di progettazione e formazione dei servizi rivolti alla persona.

### **Area servizi generali, comunicazione e Farmacia**

1) **Tipo incarico:** consulenza

**oggetto:** Consulenza legale, stragiudiziale per la verifica di eventuali posizioni processuali per cause in itinere, ed esame di casi complessi

**professionalità richiesta:** Avvocato

(In particolare verrà affidato all'Avv. Bezzi un incarico per assistenza legale al Dirigente dell'Area Tecnica in relazione ad una causa in corso)

2) **Tipo incarico:** collaborazione

**Oggetto:** attività di farmacista per l'effettuazione dei turni notturni della Farmacia Comunale stabiliti dall'ASL

3) **Tipo incarico:** collaborazione

**oggetto:** incarichi di consulenza e supporto per progettazione e realizzazione servizi informatici o innovazioni tecnologiche

4) **Tipo incarico:** collaborazione

**oggetto:** servizio di ausilio nella predisposizione del controllo di gestione oltre alla predisposizione del sistema di misurazione del piano di performance

**Professionalità richiesta** : laurea in materie economiche ed esperienza nel di controllo di gestione nell'ambito degli Enti Locali.

## PROGRAMMA 8 - POLITICHE DI BILANCIO, LA GESTIONE DELLA FARMACIA ED I RAPPORTI CON LE SOCIETA' PARTECIPATE

### 8.1. Le politiche di Bilancio

**Responsabili politici:**  
Marianna Archetti – Assessore

**Responsabili gestionali:**  
Giulio Pinchetti – Dirigente, Vice Segretario  
Milena Brescianini – Responsabile di settore

#### 8.1.1. Il patto di stabilità interno

Il rispetto del patto di stabilità interno rappresenta sicuramente (insieme agli altri vincoli principali di bilancio quali il pareggio contabile, il rispetto costante degli equilibri e la corrispondenza ai principi contabili) uno degli obiettivi fondamentali della corretta gestione contabile dell'ente locale.

La legge 24 dicembre 2012, n. 228 (legge di stabilità 2013) disciplina il patto di stabilità interno per il triennio 2013-2015 riproponendo, con alcune modifiche, la normativa già prevista dagli articoli 30, 31 e 32 della legge 12 novembre 2011, n. 183. La circolare n. 5 del 07/02/2013 del Ministero dell'Economia e delle Finanze regola poi tutta la parte pratica, stabilendo enti soggetti, obiettivi, monitoraggio, certificazione e sanzioni per il patto 2013.

Similmente agli anni precedenti, l'obiettivo di patto di ciascun ente locale è individuato sulla base della spesa corrente media sostenuta nel periodo 2007-2009. Nel triennio 2013-2015 ogni ente dovrà infatti conseguire un saldo di competenza mista (calcolata, sulla parte corrente, come differenza tra accertamenti ed impegni, e sulla parte capitale come differenza tra pagamenti ed incassi) non inferiore al valore della propria spesa corrente media registrata negli anni 2007-2009, moltiplicata per una percentuale, fissata per i comuni oltre i 15.000 abitanti al 14,8% per tutti e tre gli anni.

E' prevista anche quest'anno la possibilità per i comuni considerati "virtuosi" di conseguire l'obiettivo realizzando un saldo finanziario di competenza mista pari a zero, mentre, per compensazione, quelli non virtuosi dovranno conseguire un obiettivo maggiorato dello 0,1% in ciascuno dei tre anni 2013, 2014 e 2015. In sede di predisposizione del prospetto da allegare al bilancio 2013, lo scrivente comune ha pertanto previsto, a fini precauzionali, un obiettivo pari al 15,8% per tutto il triennio.

Come per gli anni precedenti, sono inoltre previste dalla normativa ulteriori riduzioni, ottenibili con l'adesione al Patto nazionale orizzontale e al Patto Territoriale regionale (al quale il comune ha aderito lo scorso anno); la normativa specifica è tutt'ora in elaborazione ma, se condotta come lo scorso anno, permetterà all'ente di ottenere un ulteriore "sconto" sull'obiettivo finale da raggiungere.

Già definitiva (il decreto di comunicazione degli importi e del 14/5/13) è invece la conferma dello spazio finanziario (detraibile dal patto di stabilità) concesso agli enti locali ai sensi dell'art. 1 del DL 35/2012 per i pagamenti dei debiti in conto capitale scaduti al 31/12/2012, in virtù di tale provvedimento il Comune di Rovato ha ottenuto una riduzione, corrispondente a pagamenti di fatture del titolo secondo, di € 180.000,00.

Rimangono confermate le pesanti sanzioni previste dall'art. 7 comma 2 del D.Lgs 149/2011 per gli enti che non rispettano il patto di stabilità (riduzione del fondo sperimentale di riequilibrio, divieto di impegnare spese correnti in misura superiore all'importo annuale medio degli impegni effettuati nell'ultimo triennio, divieto di ricorrere all'indebitamento, divieto di procedere ad assunzioni di personale, riduzione del 30% delle indennità di carica e di presenza degli amministratori).

Gli obiettivi del Patto di Stabilità 2013/2015 per il Comune di Rovato ed il relativo prospetto attestante la previsione di rispetto sono illustrati nell'allegato 19 del Bilancio.

### **8.1.2. L'indebitamento**

La consistenza del debito residuo al 31/12/2012 è di circa 6,5 milioni di Euro, notevolmente ridotto rispetto all'anno precedente grazie anche all'operazione di estinzione anticipata di un mutuo in essere con la Cassa Depositi e Prestiti Spa attuata nello scorso luglio 2012

Non è prevista per il triennio 2013/2015 l'assunzione di altri mutui, pertanto il debito è in continua diminuzione.

Come indicato nell'allegato 5, il Comune rispetta ampiamente i nuovi limiti di indebitamento di cui all'art. 204 del Tuel, ristabiliti dalla recente normativa (art. 8 comma 3 Legge di Stabilità 183 del 2011 ed art. 16 c. 11 del DL 95/2012) nella misura prevista del 6% per il 2013 e 4% per il 2014 e 2015.

### **8.1.3. le misure di contenimento della spesa pubblica**

Tutte le Pubbliche Amministrazioni, a decorrere dal 2011, sono soggette alle limitazioni di spesa contenute nel DL 78/2010 convertito in legge 122/2010: divieto di sponsorizzazioni passive, drastici tagli alle consulenze, alle spese di rappresentanza, alla pubblicità e alle relazioni pubbliche, riduzioni alla spesa per l'acquisto e l'esercizio delle autovetture e per le missioni. Anche il Bilancio 2013, come i precedenti, è stato predisposto nel rispetto delle suddette disposizioni come dimostrato nell'allegato n. 21.

Oltre alla limitazione sopra citata, nella formazione del Bilancio si è inoltre posta particolare attenzione anche al rispetto dei nuovi vincoli imposti dalle normative più recenti, quali ad es. l'art. 5 comma 2 del D.L. 95/2012 convertito in L. 135/2012, che pone nuovi limiti alle spese per autovetture ed all'art. 1 comma 141 e 142 della legge. 228/2012 che regola l'acquisto di arredi e mobili, limitandone la spesa massima al 20% della media relativa agli anni 2010/2011.

### **8.1.3. Il servizio di tesoreria e di cassa**

Il servizio di tesoreria comunale è attualmente affidato (fino alla scadenza del 31/12/2014) ad UNICREDIT S.p.a, istituto attraverso il quale l'ente opera ormai da tempo in maniera totalmente informatizzata, attraverso il mandato informatico con firma digitale e la gestione telematica dei flussi di cassa.

La gestione della cassa per l'anno 2013 si prevede particolarmente difficile, sia a causa della totale incertezza normativa nella quale gli enti locali si trovano ormai da tempo ad operare (non da ultima la regolamentazione sull'IMU continuamente modificata in questi ultimi mesi) sia in seguito ai continui rinvii e ritardi con i quali il Ministero provvede ad erogare gli stanziamenti dovuti agli enti locali ( in particolare il Fondo Sperimentale di riequilibrio, per il quale si è tutt'ora in attesa della comunicazione del saldo 2012)

Come per gli anni precedenti, si dovrà pertanto prestare particolare attenzione ai pagamenti da effettuare quotidianamente e si dovranno costantemente monitorare le liquidità presenti al fine di evitare il ricorso all'anticipazione di cassa (la somma di € 1.000.000,00 per l'anticipazione ed i relativi stanziamenti per gli interessi sono comunque stati previsti a bilancio e l'Ufficio si è già attivato per richiedere in via preventiva le dovute autorizzazioni).

## 8.2. Le politiche tributarie e tariffarie

<b>Responsabile politico:</b> Marianna Archetti - Assessore	<b>Responsabile gestionale:</b> Giulio Pinchetti – Dirigente, Vice Segretario
--	--

### 8.2.1. Le politiche tributarie

#### **Intervento: applicazione nuove norme sull'IMU**

Il D.L. 201/2011 (decreto Monti "salva Italia") ha previsto l'istituzione dell'IMU sperimentale per gli anni dal 2012 al 2014.

Il nuovo tributo ha molte somiglianze con l'ICI (soprattutto per quanto riguarda la base imponibile e i soggetti passivi) ma se ne differenzia per molti aspetti, tra i quali, in particolare:

- la base imponibile comprende le abitazioni principali, con una detrazione che passa a 200 euro annui (fino al 2007 il Comune di Rovato applicata 108 euro) oltre a 50 euro per ogni figlio convivente inferiore a 26 anni; le abitazioni principali sono soggette ad un'aliquota dello 0,4% aumentabile o diminuibile dello 0,2% (l'aliquota può perciò essere compresa tra lo 0,2% e lo 0,6%)
- costituiscono base imponibile anche le abitazioni rurali degli agricoltori;
- i fabbricati strumentali agricoli, prima esenti da ICI, ora sono imponibili IMU con l'aliquota dello 0,2%;
- i coefficienti moltiplicatori della rendita per ottenere il valore sul quale applicare l'aliquota IMU aumentano del 60% (abitazioni, negozi, uffici, box, terreni agricoli), salvo i fabbricati industriali che aumentano del 20% e i fabbricati artigianali, che aumentano del 40%;
- i comodati gratuiti (case e pertinenze date in uso gratuito ai figli) non sono più considerati abitazioni principali, pertanto sono soggetti ad aliquota ordinaria e perdono la detrazione;
- non esiste più la franchigia sul valore dei terreni agricoli posseduti da imprenditori agricoli;
- I versamenti dell'IMU sperimentale possono essere effettuati solo tramite modello F24, presso le banche o le Poste Italiane.

Le novità del 2013, rispetto al 2012 sono le seguenti:

- Il gettito dell'IMU sperimentale è interamente versato al Comune, salvo il caso dei fabbricati di categoria D per i quali i contribuenti versano allo Stato l'aliquota dello 0,76% e al Comune la maggiorazione di aliquota. Le maggiori entrate del Comune per effetto di questa modifica prevista dalla legge di stabilità 2013 sono compensate da una riduzione dei trasferimenti statali al Comune (più precisamente si prevede la riduzione del fondo di solidarietà). Pertanto il passaggio di buona parte del gettito dell'IMU al Comune non comporta un aumento delle risorse finanziarie per il bilancio comunale.
- Per effetto del D.L. 54 del 21.5.2013 i versamenti in acconto delle abitazioni principali (escluse quelle accatastate in A1, A8, A9), delle relative pertinenze, delle case ALER, delle abitazioni in cooperativa a proprietà indivisa, dei terreni agricoli, dei fabbricati agricoli

strumentali, sono sospesi e rinviati al 16 settembre 2013, salvo che entro il 31 agosto 2013 non intervenga una riforma complessiva del sistema tributario locale con l'eventuale abrogazione dell'IMU sull'abitazione principale;

Tale ultima modifica, intervenuta solo a fine maggio 2013 non ha consentito all'ufficio tributi di avere i tempi tecnici per l'emissione degli avvisi precalcolati degli acconti dovuti dai contribuenti.

Il regolamento comunale per l'applicazione dell'IMU sperimentale potrà essere adeguato alle nuove normative.

### **Intervento: sviluppare servizi informativi e di assistenza al contribuente**

In riferimento all'acconto IMU l'ufficio tributi amplierà gli orari di apertura al pubblico degli uffici per prestare assistenza ai contribuenti per il calcolo del dovuto e la stampa degli F24.

Si tenterà di erogare comunque il servizio di spedizione di modelli F24 precompilati per il versamento a saldo dell'IMU sperimentale, se le modifiche normative previste per l'estate saranno approvate in tempi ragionevoli per elaborare e spedire gli avvisi ai contribuenti.

### **Intervento: progetto rimborsi entro sei mesi.**

Si consoliderà il progetto: rimborsi di tributi entro 6 mesi dalla domanda. Avendo eliminato tutto l'arretrato delle domande di rimborso che erano giacenti l'obiettivo è quello di consolidare la tempestività nell'esame delle domande di rimborso provvedendo all'emissione del provvedimento di accettazione o diniego entro 6 mesi dalla domanda, salvo casi particolari di richiesta integrazione di documenti.

### **Intervento: potenziamento delle attività di accertamento su ICI ed IMU.**

Nonostante il grande carico di lavoro per la gestione dell'IMU continuamente soggetta a modifiche legislative, e l'istituzione della TARES, si procederà, anche con l'ausilio di soggetti esterni, nell'attività di accertamento dell'ICI e dell'IMU.

### **Intervento: istituzione della TARES**

In attuazione del decreto Monti (D.L. 201/2011) verrà istituita la TARES, che sostituisce la tariffa integrata ambientale.

La TARES è suddivisa in due quote a carico del contribuente:

- Una quota che è destinata a coprire il servizio rifiuti urbani ed assimilabili, e il cui gettito deve coprire integralmente i relativi costi calcolati secondo la metodologia prevista dal DPR 158/1999;

- Un'altra quota fissa per il 2013 di 0,30 euro per metro quadro che sarebbe destinata a coprire i servizi indivisibili del comune (viabilità, polizia locale, verde pubblico, illuminazione pubblica ecc.) ma il cui gettito sarà di spettanza dello Stato;

La tariffa avrà natura tributaria perciò non sarà soggetta ad IVA.

La tariffa dovrà essere versata secondo rate definite e scadenze definite dal consiglio comunale. Con l'ultima rata 2013 il contribuente dovrà versare la quota dovuta allo Stato.

Il versamento potrà essere effettuato esclusivamente con modello F24 o con bollettino postale.

Il consiglio comunale dovrà approvare il regolamento di attuazione della tariffa.

### **Intervento: istituzione canoni non ricognitori**

Con deliberazione consiliare n. 12 del 13.3.2013 sono stati approvati il regolamento per l'applicazione del canone patrimoniale non ricognitorio e le relative tariffe. Il canone è gestito in concessione ad AIPA spa, già concessionaria della imposta pubblicità e diritti delle pubbliche affissioni.



**Intervento: potenziamento riscossione coattiva.**

Dal 1 luglio 2013 Equitalia non potrà più gestire la riscossione coattiva per gli enti locali. Il Comune gestirà direttamente la riscossione coattiva per le proprie entrate tributarie, per le sanzioni amministrative irrogate dalla Polizia Municipale, e per le entrate patrimoniali (rette dei servizi, canoni di locazione ecc.). A tal fine verrà attivata una collaborazione con Poste Italiane per aumentare la velocità di trasmissione delle pratiche ed aumentare l'efficacia della riscossione, che, per effetto dell'internalizzazione della TIA nel 2012 e l'istituzione della TARES, dovrebbe riguardare un numero di utenti/contribuenti molto superiore agli anni precedenti.

**8.2.2. Le politiche tariffarie**

Si rinvia alla parte seconda della presente Relazione Previsionale e Programmatica.

### 8.3. Il controllo di gestione

<b>Responsabile politico:</b> Roberta Martinelli – Sindaco	<b>Responsabile gestionale:</b> Alberto Bignone – Segretario generale Giacomo Piva– Responsabile di Settore
---	---

Nell'anno 2012 sono state poste le basi per effettuare il controllo di gestione.

Infatti, con il supporto dell'Organismo Indipendente di valutazione, per la predisposizione del Piano della Performance 2012, si è proceduto al censimento di una banca dati di indicatori per ogni servizio comunale.

Inoltre, in seguito alla riforma del Pubblico Impiego, il controllo di gestione deve essere visto strettamente collegato all'applicazione della Riforma Brunetta come possibilità di "misurazione" delle varie attività e con l'intento di avere informazioni utili per la predisposizione delle attività future.

In particolare nel 2013 si svilupperà un servizio strutturato per la verifica dei costi dei diversi servizi, sviluppando una contabilità analitica mirata.

Si avrà per ogni servizio il dettaglio analitico dei costi e il raffronto temporale con il periodo precedente.

Sulla base dei dati verranno approfondite analisi soprattutto sui servizi a domanda individuale, e sui servizi produttivi.

Per l'anno 2013 si svilupperanno le seguenti attività:

- 1) controllo trimestrale dell'andamento economico della farmacia comunale;
- 2) riduzione delle spese a seguito della dematerializzazione dei documenti e l'ulteriore sviluppo della posta elettronica certificata;
- 3) controllo delle spese postali con crescente utilizzo del servizio messi comunali, della posta elettronica certificata e di gestori alternativi a Poste Italiane;
- 4) controllo delle spese di stampa documenti con ottimizzazione dell'uso delle stampanti di rete.

In particolare si attueranno le ipotesi operative per la riduzione di spese di funzionamento previste dalla deliberazione di GC 107/2008 e il DL 78/2010

## 8.4. La gestione della farmacia

<b>Responsabile politico:</b> Simone Toninelli – Assessore	<b>Responsabili gestionali:</b> Alberto Bignone – Segretario Generale Arnaldo Almici – Direttore di Farmacia
---	--

Nel corso del 2013 l'obiettivo principale della farmacia comunale sarà quello, pur nell'incertezza economica di una situazione generale alquanto critica, di mirare al consolidamento dell'utile conseguito nell'anno 2012.

Come per le altre realtà economiche infatti, anche il volume d'affari della Farmacia ha subito negli ultimi anni rilevanti contrazioni, dovute sia alla situazione economica generale che a fattori quali la riduzione della spesa farmaceutica generale, lo spostamento di alcuni ambulatori medici dalla periferia (bacino d'utenza della farmacia comunale) al centro storico (bacino d'utenza delle farmacie private), la nascita di parafarmacie e il sensibilmente cambiamento nei comportamenti di spesa dei consumatori.

Le possibili politiche da valutare nel corso del 2013, al fine del contenimento delle criticità sopra citate, possono riguardare la limitazione dei periodi di chiusura per ferie, la razionalizzazione degli acquisti, l'applicazione di sconti su alcuni prodotti, l'ampliamento degli orari di apertura (notturni e festivi): tali politiche verranno attentamente analizzate nel corso dell'anno e valutate di volta in volta.

## 8.5. I rapporti con le società partecipate

<b>Responsabile politico:</b> Roberta Martinelli – Sindaco	<b>Responsabile gestionale:</b> Alberto Bignone – Segretario Generale
---	--

### **Cogeme Spa**

Nel progetto di Bilancio è prevista, per il 2013, una contrazione dello stanziamento relativo ai dividendi dell'unica società partecipata del Comune (Cogeme spa): come infatti comunicato dal Presidente della società stessa con nota prot. 789 del 16/5/2013 (qui pervenuta in data 20/5 al prot. 16890) il Consiglio di Amministrazione pare orientato a proporre per quest'anno una distribuzione dell'utile più limitata rispetto agli anni precedenti, con un valore pari a circa un terzo rispetto agli anni precedenti.

Nel bilancio di previsione 2013 sono stati pertanto previsti € 210.000,00 di utili, pari circa al 30% dei dividendi incassati nello scorso 2012 (ammontanti invece ad € 650.436,31, introitati dall'ente nello scorso mese di marzo)

## PROGRAMMA 9- POLITICHE PER LA VALORIZZAZIONE DEL TERRITORIO E I BENI PATRIMONIALI: OPERE PUBBLICHE E MANUTENZIONE DEL PAESE

**Responsabili politici:**  
Roberta Martinelli - Sindaco  
Francesca Mombelli - Assessore

**Responsabile gestionale:**  
Giuseppe Tripani  
Responsabile Manutenzioni e Lavori Pubblici

### 9.1. Fognature

#### **ATO, Depuratore consortile della bassa Franciacorta e fognature di Rovato**

L'amministrazione comunale ha fattivamente collaborato per la nascita dell'ATO per la gestione del Sistema Idrico Integrato. Attualmente è stato completato l'iter amministrativo, cominciato nel 1987 con l'adozione del Piano Regionale di Recupero delle Acque della Lombardia, per la realizzazione sul nostro territorio di un depuratore di acque reflue civili ed industriali al servizio di Rovato, Erbusco, Cologno, Coccaglio, Paterno F., Cazzago S. M., Passirano, Provaglio.

Il Comune di Rovato è capofila nella gestione dei rapporti tra enti.

L'impianto avrà una capacità di 90.000 abitanti equivalenti, sarà localizzato in località Manganino che rappresenta il punto più a sud possibile del nostro territorio. In questo modo potremo collegare le fognature di tutte le frazioni di Rovato.

I costi di realizzazione dell'impianto (€ 24 milioni) e delle fognature di Rovato (€ 10 milioni) saranno prevalentemente coperti dal contributo dello Stato, della Regione, dell'ATO stesso e di Cogeme spa attraverso AOB2.

Il progetto definitivo è stato approvato dall'amministrazione di Rovato in quanto comune capofila e successivamente è stato validato ai fini di un appalto integrato che vede quale stazione appaltante AOB2.

I lavori sono iniziati nei primi mesi del 2011.

#### **Rete fognaria.**

È stato completato il primo stralcio di fognature in Rovato capoluogo. Nei successivi 4 anni realizzeremo gli altri 4 stralci in tutto il territorio.

Il primo stralcio è stato completato ed è in fase di completamento la progettazione esecutiva del secondo stralcio.

### 9.2. Manutenzioni, valorizzazioni e ristrutturazioni immobili

#### **Manutenzioni immobili pubblici**

Si effettueranno tutti quegli interventi urgenti e non rinviabili per mantenere in efficienza il patrimonio immobiliare comunale, che in base alle analisi dell'ufficio tecnico, dovranno essere eseguiti di volta in volta.

In particolare si dovrà procedere alla messa a norma degli impianti elettrici, degli impianti di messa a terra, di riscaldamento, alla sistemazione delle coperture, dell'illuminazione di emergenza, alla realizzazione dei necessari presidi antincendio, al rifacimento di pavimentazioni e rivestimenti degradati.

Gli impianti dovranno essere sottoposti a regolare manutenzione periodica, le messe a terra dell'impianto elettrico dovranno essere periodicamente verificate.

L'intervento del costo stimato in € 556.600,00 ripartiti negli anni nel modo seguente: € 174.200,00 nel 2013, € 191.200,00 nel 2014 e 2015.

## **Manutenzione straordinaria impianti sportivi**

Si effettueranno tutti quegli interventi urgenti e non rinviabili per mantenere in efficienza il patrimonio immobiliare sportivo comunale, che in base alle analisi dell' ufficio tecnico, dovranno essere eseguiti di volta in volta.

In particolare si dovrà procedere alla messa a norma degli impianti elettrici, degli impianti di messa a terra, di riscaldamento, alla sistemazione delle coperture, dell' illuminazione di emergenza, alla realizzazione dei necessari presidi antincendio, al rifacimento di pavimentazioni e rivestimenti degradati.

Gli impianti dovranno essere sottoposti a regolare manutenzione periodica, le messe a terra dell' impianto elettrico dovranno essere periodicamente verificate.

L' intervento del costo stimato è di € 60.000, ripartiti nel modo seguente: € 40.000,00 nel 2013, € 10.000,00 nel 2014 e € 10.000,00 nel 2015.

## **Acquisto arredi ed attrezzature ad uso uffici comunali**

Saranno acquistati arredi ed attrezzature ad uso degli uffici comunali secondo un piano di rinnovo ed integrazione che prevede i seguenti investimenti:

€ 5.000,00 nel 2013, € 5.000,00 nel 2014 e € 5.000,00 nel 2015.

## **Eliminazione barriere architettoniche**

I percorsi pedonali pubblici saranno dotati di pavimentazioni senza dislivelli e dissesti, inoltre verranno realizzati i parcheggi per disabili, in particolare il cimitero S.Andrea necessita di adeguamento delle pavimentazioni interne ed esterne.

L' intervento dell'importo complessivo di € 183.000,00 verrà ripartito nel modo seguente: € 83.000,00 nel 2013, € 50.000,00 nel 2014 e € 50.000,00 nel 2015.

## **Attuazione della convenzione con la fondazione Cossandi per l' utilizzo dell' immobile sito in Via Spalenza n. 27 quale nuova sede della scuola Ricchino**

Con Del. C.C. n. 35 del 30 giugno 2009 è stata approvata una convenzione per l' affitto della nuova sede della scuola Ricchino in Via Spalenza; tale atto prevede all' art. 4 che, il comune, versi alla fondazione un contributo in conto capitale pari ad € 948.600,00 complessivi in rate annuali per 17 anni, rate dell' importo di € 55.800,00 ciascuna.

Pertanto l' impegno finanziario nel triennio considerato sarà di € 55.800,00 nel 2013, € 55.800,00 nel 2014 ed € 55.800,00 nel 2015.

## **Macello comunale**

Per ottemperare alle prescrizioni della ASL e consentire il regolare svolgimento delle attività, si prevede, nel corso del 1° semestre 2013, la realizzazione di nuovi spogliatoi per il personale addetto alle macellazioni.

È intenzione dell'Amministrazione comunale dare in concessione a terzi la gestione del macello a partire dall'anno 2013.

È in fase di preparazione un bando che prevederà oltre la concessione del macello anche la costruzione di una nuova cella frigorifera a spese del assegnatario.

## **Completamento pista ciclopedonale cavalcavia via Franciacorta**

Il progetto prevede il completamento della pista ciclopedonale in via Franciacorta per collegare le due zone dell'abitato divise dalla presenza dell'autostrada.

L' intervento del costo stimato di € 215.000,00 verrà finanziato dagli introiti derivanti dall'incasso della polizza fideiussoria della ditta che doveva realizzare l'opera in base ad una convenzione urbanistica stipulata con il Comune di Rovato e che a seguito del fallimento della stessa non è stata realizzata. Tale opera verrà completata nel corso dell' anno 2013.

### **Manutenzione straordinaria Parco via Europa**

Il progetto, del costo stimato di € 100.000,00, verrà realizzato nel corso dell' anno 2013 ed è finanziato mediante proventi derivanti dagli oneri di urbanizzazione. L'intervento è finalizzato alla riqualificazione del parco di via Europa ed al miglioramento della fruibilità degli spazi anche da persone con ridotte capacità motorie

### **Nuovi loculi cimitero Duomo**

Il progetto, del costo stimato di € 100.000,00, verrà realizzato nel corso dell' anno 2013 ed è finanziato mediante proventi derivanti dagli oneri di urbanizzazione. L' intervento si è reso necessario per garantire la disponibilità delle necessarie sepolture.

### **Sistemazioni uffici presso scuola secondaria di 1° grado**

Il progetto, del costo stimato di € 100.000,00, verrà realizzato nel corso dell' anno 2013 ed è finanziato mediante proventi derivanti dagli oneri di urbanizzazione. L' intervento si è reso necessario per far fronte alla carenza di aule della scuola primaria, dove sono attualmente collocati gli uffici amministrativi della Direzione Didattica, che saranno quindi trasferiti presso la scuola secondaria di 1° grado.

## **9.3. Verde pubblico e arredo urbano**

### **Completamento Arredo Urbano e percorsi pedonali**

Si prevedono interventi di integrazione e completamento dell' arredo urbano esistente ed il completamento dei percorsi pedonali con panchine e nuovi giochi per bambini.

### **Manutenzione straordinaria ed ordinaria**

Nel triennio saranno effettuati interventi di potatura di piante ed alberi, opere di pulizia, sfalcio e diserbo dei parchi e dei cigli stradali, nonché tutte quelle operazioni necessarie per il mantenimento del patrimonio arboreo e floreale esistente e manutenzione/potenziamento dei relativi impianti di irrigazione automatica. Si prevede una mappatura dello stato di salute del patrimonio arboreo.

## **9.4. Viabilità, strade e illuminazione pubblica**

### **Asfaltature**

Si effettueranno tutti quegli interventi urgenti e non rinviabili per mantenere in efficienza il demanio stradale comunale, che in base alle analisi dell' ufficio tecnico, dovranno essere eseguiti di volta in volta.

Si dovrà procedere alla fresatura ed alla riasfaltatura di tratti stradali, mediante la stesura di binder e tappetino d'usura ed all' occorrenza, si effettueranno lavori di allargamento delle carreggiate.

L' intervento del costo stimato di € 400.000,00 verrà ripartito nel seguente modo: € 200.000,00 nel 2013, € 100.000,00 nel 2014 ed € 100.000,00 nel 2015.

### **Illuminazione pubblica**

Si tratta di lavori di costruzione nuovi punti luminosi stradali completi di palo, plinto in calcestruzzo e canalizzazioni, inoltre verranno sostituiti i pali di illuminazione pubblica esistenti ed obsoleti secondo le segnalazioni dell' ufficio tecnico; gli interventi dovranno garantire l'illuminazione pubblica sulle strade comunali.

Gli impianti dovranno rispettare le prescrizioni vigenti della regione Lombardia per l' inquinamento luminoso e gli apparecchi dovranno essere certificati a tal fine.

L' intervento dal costo previsto di € 45.000,00 verrà ripartito in € 15.000,00 per ognuno degli anni considerati.

### **Fornitura segnaletica verticale**

Si prevede l'integrazione e la sostituzione della segnaletica stradale verticale non più conforme od obsoleta secondo un piano di investimento articolato nel modo seguente: € 20.000,00 nel 2013, € 20.000,00 nel 2014 ed € 20.000,00 nel 2015.



**PROGRAMMA 10- PROGRAMMA DI MANUTENZIONE DEL PATRIMONIO DI EDILIZIA RESIDENZIALE PUBBLICA PREVISTO DALL' ART. 33 DELLA LEGGE REGIONALE N. 27/2009**

**Responsabili politici:**  
 Roberta Martinelli - Sindaco  
 Francesca Mombelli - Assessore

**Responsabile gestionale:**  
 Giuseppe Tripani  
 Responsabile Manutenzioni e Lavori Pubblici

Il comune di Rovato ha predisposto un piano globale per la valorizzazione e la razionalizzazione del patrimonio di edilizia residenziale pubblica approvato con delibera di giunta comunale N°91 del 24/05/2010 e successivamente approvato dalla giunta regionale Lombarda con deliberazione N° IX/588 seduta del 06/10/2010.

**Priorità**

Utilizzo dei proventi del Programma di Razionalizzazione e Valorizzazione del Patrimonio di Edilizia Residenziale Pubblica, come stabilito dal comma 2, dell'articolo 9, della L.R. 27/2009 sono destinati a:

1. valorizzazione del patrimonio di E.R.P.;
2. riqualificazione del patrimonio di E.R.P.;

con priorità per :

- interventi sugli impianti volti alla messa in sicurezza degli inquilini;
- interventi volti all'abbattimento delle Barriere Architettoniche;

**Elenco Immobili di proprietà comunale destinati a canone sociale oggetto del Piano di manutenzione**

Di seguito si riporta l'elenco degli alloggi di proprietà comunale destinati a canone sociale cui il presente piano di manutenzione si riferisce:

<b>ALLOGGI COMUNALI E.R.P.</b>					
<i>mq</i>	<i>N. alloggi</i>	<i>INDIRIZZO</i>	<i>Dati catastali</i>	<i>interno</i>	<i>piano</i>
<b>PALAZZO SONZOGNI</b>					
	<b>1</b>	23 C. so Bonomelli, 22a	<b>Fg. 36 map. 1474 sub 45</b>	4	p1
32,4	<b>1</b>	24 C. so Bonomelli 22/a	<b>Fg. 36 map. 1474 sub 49</b>	5	p2
89,16	<b>1</b>	25 C. so Bo. 22/a	<b>Fg. 36 map. 1474 sub 48</b>	6	p2
95,76	<b>1</b>	26 Vicolo S. Vincenzo, 8/A gh	<b>Fg. 36 map. 1474 sub 40</b>	2	p1
32,4	<b>1</b>	27C.so Bo. 22/a	<b>Fg. 36 map. 1474 sub 47</b>	2	p1
58,42	<b>1</b>	28 C.so Bo, 22/a	<b>Fg. 36 map. 1474 sub 24</b>	1	p rialzato
46	<b>1</b>	29 C.so Bo. 22/b	<b>Fg. 36 map. 1474 sub 44</b>	1	p1

46	<b>1</b>	30 C. so Bo 22/b	<b>Fg. 36 map. 1474 sub 43</b>	2	p1
46	<b>1</b>	31 C.so Bo 22/c	<b>Fg. 36 map. 1474 sub 42</b>	—	p1
68,52	<b>1</b>	32 C.so Bo 22/d	<b>Fg. 36 map. 1474 sub 22</b>	—	p.terra
68,51	<b>1</b>	33 C.so Bo. 22/e	<b>Fg. 36 map. 1474 sub 21</b>	—	p.terra
32.64	<b>1</b>	34;C.so Bo. 22/f	<b>Fg. 36 map. 1474 sub 20</b>	—	p.terra
60,06	<b>1</b>	35 C.so Bo. 22/g	<b>Fg. 36 map. 1474 sub 19</b>	—	rialzato
	<b>1</b>	36; C.so Bo. 22/g/h	<b>Fg. 36 map. 1474 sub 46</b>	3	p1
95,76	<b>1</b>	37 Vicolo S. Vincenzo, 8/A gh	<b>Fg. 36 map. 1474 sub 39</b>	1	p1
66,07	<b>1</b>	38 C.so Bo. 22/h	<b>Fg. 36 map. 1474 sub 17</b>	—	rialzato
95.76	<b>1</b>	39 C.so Bo 22/i	<b>Fg. 36 map. 1474 sub 38</b>	2	p1
95.76	<b>1</b>	40 C.so Bo. 22/i	<b>Fg. 36 map. 1474 sub 37</b>	1	p1
39.89	<b>1</b>	66 Vicolo S. Vincenzo, 2	<b>Fg. 36 map. 1474 sub 29</b>	2	p1
36,02	<b>1</b>	67 Vicolo S. Vincenzo. 2	<b>Fg. 36 map. 1474 sub 26</b>	5	p1
	<b>1</b>	68 Vicolo S. Vincenzo. 2	<b>Fg. 36 map. 1474 sub 32</b>	11	p2
46	<b>1</b>	69 Vicolo S. Vincenzo, 2	<b>Fg. 36 map. 1474 sub 25</b>	6	p1
	<b>1</b>	70 Vicolo S. Vincenzo, 2	<b>Fg. 36 map. 1474 sub 30</b>	1	p1
46	<b>1</b>	71 Vicolo S. Vincenzo, 2	<b>Fg. 36 map. 1474 sub 28</b>	3	p1
	<b>1</b>	72 Vicolo S. Vincenzo, 2	<b>Fg. 36 map. 1474 sub 34</b>	9	p2
51,89	<b>1</b>	73 Vicolo S. Vincenzo, 2	<b>Fg. 36 map. 1474 sub 27</b>	4	p1
89,65	<b>1</b>	74 Vicolo S. Vincenzo. 2	<b>Fg. 36 map. 1474 sub 36</b>	7	p2
36,12	<b>1</b>	75 Vicolo S. Vincenzo, 2	<b>Fg. 36 map. 1474 sub 35</b>	8	p2
46	<b>1</b>	76 Vicolo S. Vincenzo, 2	<b>Fg. 36 map. 1474 sub 33</b>	10	p2
31	<b>1</b>	77 Vicolo S. Vincenzo, 2	<b>Fg. 36 map. 1474 sub 31</b>	12	p2
<b>VIA CARATTI</b>					
47,94	<b>1</b>	94 Bilocale piano terra	<b>Fg. 5 map. 392 sub 3</b>		
46,33 46,33	<b>1</b>	95 Bilocale piano terra	<b>Fg. 5 map. 392 sub 4</b>		
	<b>1</b>	96 Bilocale piano terra	<b>Fg. 5 map. 392 sub 5</b>		
52,42	<b>1</b>	97 Bilocale piano terra	<b>Fg. 5 map. 392 sub 6</b>		
69,12	<b>1</b>	98	<b>Fg. 5 map. 392 sub 11</b>		
	<b>1</b>	99 Trilocale piano primo	<b>Fg. 5 map. 392 sub 12</b>		

57	<b>1</b>	100 Trilocale piano primo	<b>Fg. 5 map. 392 sub 13</b>		
	<b>1</b>	101	<b>Fg. 5 map. 392 sub 10</b>		
	<b>1</b>	102	<b>Fg. 5 map. 392 sub 9</b>		
	<b>1</b>	103	<b>Fg. 5 map. 392 sub 8</b>		
	<b>1</b>	104	<b>Fg. 5 map. 392 sub 7</b>		
<b>MONTE GUGLIELMO</b>					
50,51	<b>1</b>	107	<b>Fg. 3 map. 680 sub 22</b>		
50,51	<b>1</b>	108	<b>Fg. 3 map. 680 sub 23</b>		
53,65	<b>1</b>	109	<b>Fg. 3 map. 680 sub 30</b>		
53,65	<b>1</b>	110	<b>Fg. 3 map. 680 sub 31</b>		
53,65	<b>1</b>	111	<b>Fg. 3 map. 680 sub 38</b>		
53,65	<b>1</b>	112	<b>Fg. 3 map. 680 sub 39</b>		
<b>VIA CADUTI</b>					
	<b>1</b>	48 Via Dei Caduti, 49 pt			
	<b>1</b>	48 Via Dei Caduti, 49 pt			
43,58	<b>1</b>	49: Via Dei Caduti, 49			
38,2	<b>1</b>	50 Via Dei Caduti, 49			
61.93	<b>1</b>	51 Via Dei Caduti, 51			
1,9167	<b>1</b>	52 Via Dei Caduti, 53			
<b>VIA ISONZO</b>					
2,8278	<b>1</b>	62 Via Isonzo. 52			
58	<b>1</b>	63 Via Isonzo, 52			
67,52	<b>1</b>	64 Via Isonzo, 52			
66,79	<b>1</b>	65 .Via Isonzo, 52			
<b>SPALTI DON MINZONI</b>					
70	<b>1</b>	87 Spalti Don Minzoni, 17/a			
54,05	<b>1</b>	88 Spalti Don Minzoni, 1 7/b			
70	<b>1</b>	89 Spalti Don Minzoni, 17/c			
70	<b>1</b>	90 Spalti Don Minzoni, 17/d			
55,15	<b>1</b>	91 Spalti Don Minzoni, 17/e			
70,58	<b>1</b>	92 Spalti Don Minzoni, 17/f			
77,69	<b>1</b>	93 Spalti Don Minzoni, 1 7/g			

### **Stima dei fabbisogni relativi alle priorità**

Relativamente alle priorità sopra indicate si stimano i seguenti fabbisogni inerenti la manutenzione straordinaria per l'anno 2013:

1. Immobile di via Caratti 46: messa in sicurezza del ballatoio di accesso ai vari appartamenti e sistemazione del tetto spesa presunta € 120.000,00;
2. Immobile di via Don Minzioni: eliminazione dei problemi di umidità spesa presunta € 20.000,00;
3. Immobile di Corso Bonomelli 22: rifacimento bagni compreso le colonne di scarico spesa presunta € 60.000,00;

Relativamente alle priorità sopra indicate si stimano i seguenti fabbisogni inerenti la manutenzione ordinaria per l'anno 2013:

€ 1.000,00 per manutenzione riparativa impianti elettrici palazzo Sonzogni;

€ 9.000,00 per manutenzione riparativa impianti di riscaldamento su tutto il patrimonio E.r.p.

### **Importi dei fabbisogni prioritari copribili con le risorse disponibili nell'esercizio**

I fabbisogni prioritari sopra individuati sono interamente copribili con le risorse di esercizio anno 2013.

**Importi delle opere correlate agli interventi prioritari che per esigenze di economicità e di razionalizzazione vengono eseguiti contemporaneamente ai citati interventi prioritari**

Non vi sono importi relativi ad opere correlate che per ragione di economicità debbano venire eseguiti contemporaneamente ai citati interventi prioritari.

**Dichiarazione delle modalità con cui il Comune prevede di accertare l'esecuzione delle opere manutentive indicate nel bilancio di previsione e gli esiti dell'avvenuto accertamento nel bilancio consuntivo**

Si specifica che l'attività di controllo avverrà su tutte le opere previste ed avverrà mediante ispezione da parte del personale dell'ufficio tecnico comunale e dichiarazione finale del responsabile dell'ufficio tecnico attestante l'avvenuto accertamento, da allegare al bilancio consuntivo dell'ente.

## **SEZIONE 4**

# **STATO DI ATTUAZIONE DEI PROGRAMMI DELIBERATI NEGLI ANNI PRECEDENTI E CONSIDERAZIONI SULLO STATO DI ATTUAZIONE**

4.1 ELENCO DELLE OPERE PUBBLICHE FINANZIATE NEGLI ANNI PRECEDENTI NON REALIZZATE (IN TUTTO O IN PARTE)									
CAP	ART	Descrizione (oggetto dell'opera)	Codice, Funzione e Servizio	Anno di impegno o fondi	Importo			Fonti di finanziamento (descrizione estremi)	
					Totale residui	Già Liquidato	Da liquidare		
31515	1	OPERE DI MANUTENZIONE STRAORDINARIA IMMOBILI	2.01.05.01	2011	14.132,21	4.734,70	9.397,51	Contributi permessi di costruire	
31515	2	LAVORI DI MANUTENZIONE STRAORDINARIA IMMOBILI	2.01.05.01	2011	47.475,81	8.975,20	38.500,61	Contributi permessi di costruire	
31515	2	LAVORI DI MANUTENZIONE STRAORDINARIA IMMOBILI	2.01.05.01	2012	128.343,69	64.779,15	63.564,54	Contributi permessi di costruire, alienazioni, trasferimenti ed avanzo economico	
36210	1	MANUTENZIONE STRAORDINARIA IMPIANTI SPORTIVI	2.06.02.01	2011	18.834,99	11.277,70	7.557,29	Contributi permessi di costruire	
36210	1	MANUTENZIONE STRAORDINARIA IMPIANTI SPORTIVI	2.06.02.01	2012	39.989,30	16.752,45	23.236,85	Contributi permessi di costruire	
38110	1	MANUTENZIONE STRAORDINARIA ED ASFALTATURE STRADE COMUNALI	2.08.01.01	2010	57.789,72	53.740,43	4.049,29	Contributi permessi di costruire	
38110	1	MANUTENZIONE STRAORDINARIA ED ASFALTATURE STRADE COMUNALI	2.08.01.01	2011	79.173,67	79.173,67	0,00	Monetizzazioni	
38110	1	MANUTENZIONE STRAORDINARIA ED ASFALTATURE STRADE COMUNALI	2.08.01.01	2012	99.286,00	0,00	99.286,00	Monetizzazioni ed alienazioni	
38110	7	SISTEMAZIONE CORSO BONOMEI	2.08.01.01	2011	89.415,60	23.254,06	66.161,54	Contributi permessi di costruire	
38110	8	PISTA CICLOPEDONALE CAVALCAVIA FRANCIACORTA	2.08.01.01	2012	215.000,00	0,00	215.000,00	Contributi permessi di costruire	
38111	0	COSTRUZIONE ROTATORIA EX SS. 11 C/O CITYPER	2.08.01.01	2006	1.185,40	0,00	1.185,40	Contributi permessi di costruire	
38210	1	REALIZZAZIONE IMPIANTI DI ILLUMINAZIONE PUBBLICA	2.08.02.01	2008	49.926,33	45.856,33	4.070,00	Contributi permessi di costruire	
38210	1	REALIZZAZIONE IMPIANTI DI ILLUMINAZIONE PUBBLICA	2.08.02.01	2011	4.954,51	4.954,51	0,00	Contributi permessi di costruire	
38210	1	REALIZZAZIONE IMPIANTI DI ILLUMINAZIONE PUBBLICA	2.08.02.01	2012	14.945,40	3.811,50	11.133,90	Contributi permessi di costruire	
39212	1	MANUTENZIONE STRAORDINARIA ALLOGGI ERP	2.09.02.01	2011	1.584,18	1.584,18	0,00	Contributi permessi di costruire	
39212	1	MANUTENZIONE STRAORDINARIA ALLOGGI ERP	2.09.02.01	2012	10.391,72	8.153,22	2.238,50	Trasferimenti	
39411	3	REALIZZAZIONE FONTANA PUNTO ACQUA	2.09.04.01	2009	21.812,25	0,00	21.812,25	Contributi permessi di costruire e trasferimenti	
39610	1	MANUTENZIONE VERDE PUBBLICO	2.09.06.01	2010	79.722,83	79.722,83	0,00	Monetizzazioni e Trasferimenti	
39610	1	MANUTENZIONE VERDE PUBBLICO	2.09.06.01	2012	9.600,00	3.600,00	6.000,00	Monetizzazioni	
39610	3	OPERE DI FORESTAZIONE	2.09.06.01	2012	4.888,37	0,00	4.888,37	Contributi permessi di costruire	
40410	1	OPERE ELIMINAZIONE BARRIERE ARCHITETTONICHE	2.10.04.01	2010	50.054,00		50.054,00	Contributi permessi di costruire	
40410	1	OPERE ELIMINAZIONE BARRIERE ARCHITETTONICHE	2.10.04.01	2011	85.174,00	0,00	85.174,00	Contributi permessi di costruire	
40410	1	OPERE ELIMINAZIONE BARRIERE ARCHITETTONICHE	2.10.04.01	2012	87.236,12		87.236,12	Contributi permessi di costruire	
40510	3	MANUTENZIONE STRAORDINARIA CIMITERI	2.10.05.02	2012	70.000,00		70.000,00	Monetizzazioni, permessi di costruire ed alienazioni	
					<b>1.280.916,10</b>	<b>410.369,93</b>	<b>870.546,17</b>		

4.2 ELENCO DELLE OPERE PUBBLICHE FINANZIATE NEGLI ANNI PRECEDENTI NON REALIZZATE (IN TUTTO O IN PARTE)									

SI RINVIA ALLA DELIBERA DI SALVAGUARDIA DEGLI EQUILIBRI E STATO ATTUAZIONE DEI PROGRAMMI APPROVATA DAL CONSIGLIO COMUNALE ENTRO IL 30/09/2012

## **SEZIONE 5**

**RILEVAZIONE PER IL CONSOLIDAMENTO DEI  
CONTI PUBBLICI (art. 12 comma 8 D.Lvo 77/1995)**

## 5.2 - DATI ANALITICI DI CASSA DELL'ULTIMO CONSUNTIVO DELIBERATO DAL CONSIGLIO PER L'ANNO 2011

### COMUNE DI ROVATO

(Sistema contabile ex D.L.vo 267/00 e D.P.R. 194/96)

Classificazione funzionale	1	2	3	4	5	6	7	8		
								Viabilità illuminazione serv. 01 e 02	Viabilità e trasporti pubblico serv. 03	Totale
Classificazione economica	Amm.ne gestione e controllo	Giustizia	Polizia locale	Istruzione pubblica	Cultura e beni culturali	Settore sportivo e ricreativo	Turismo	Viabilità illuminazione serv. 01 e 02	Viabilità e trasporti pubblico serv. 03	Totale
<b>A) SPESE CORRENTI</b>										
<b>1. PERSONALE</b>	1.552.806,00	0,00	493.075,83	183.767,68	129.275,03	36.351,47	0,00	0,00	0,00	0,00
DI CUI										
-ONERI SOCIALI	241.134,15	0,00	75.782,64	28.296,05	18.239,03	5.548,00	0,00	0,00	0,00	0,00
-RITENUTE IRPEF	89.187,71	0,00	28.029,19	10.465,66	6.745,94	2.052,00	0,00	0,00	0,00	0,00
<b>2. ACQUISTO BENI E SERVIZI</b>	978.289,58	27.007,91	70.947,88	506.980,30	117.802,50	105.718,05	13.479,40	536.771,68	0,00	536.771,68
DI CUI										
-TRASFERIMENTI A FAMILIE E IST. SOC	6.871,00	0,00	153,00	423.864,88	74.955,81	8.700,00	0,00	0,00	0,00	0,00
4. TRASFERIMENTI A IMPRESE PRIVATE	0,00	0,00	0,00	0,00	0,00	0,00	9.176,00	0,00	0,00	0,00
5. TRASFERIMENTI A ENTI PUBBLICI	21.797,29	0,00	0,00	233.436,56	18.354,00	0,00	0,00	4.288,98	0,00	4.288,98
DI CUI										
-STATO E ENTI AMMINICILE	0,00	0,00	0,00	0,00	0,00	0,00	0,00	0,00	0,00	0,00
-REGIONE	0,00	0,00	0,00	0,00	0,00	0,00	0,00	0,00	0,00	0,00
-PROVINCE E CITTA' METROPOLITANE	0,00	0,00	0,00	41.280,56	0,00	0,00	0,00	4.288,98	0,00	4.288,98
-COMUNI E UNIONE COMUNI	7.900,86	0,00	0,00	0,00	0,00	0,00	0,00	0,00	0,00	0,00
-AZ. SANITARIE E OSPEDALIERE	0,00	0,00	0,00	0,00	0,00	0,00	0,00	0,00	0,00	0,00
-CONSORZI DI COMUNI E ISTITUZIONI	0,00	0,00	0,00	0,00	0,00	0,00	0,00	0,00	0,00	0,00
-COMUNITA' MONTANE E AZIENDE DI PUBBLICI SERVIZI	0,00	0,00	0,00	0,00	0,00	0,00	0,00	0,00	0,00	0,00
-ALTRI ENTI AMMINICILE LOCALE	13.896,43	0,00	0,00	192.156,00	18.354,00	0,00	0,00	0,00	0,00	0,00
<b>6. TOTALE TRASFERIMENTI CORRENTI (3+4+5)</b>	28.668,29	0,00	153,00	657.301,44	93.309,81	8.700,00	9.176,00	4.288,98	0,00	4.288,98
<b>7. INTERESSI PASSIVI</b>	81.983,38	0,00	0,00	11.507,65	65.429,27	46.019,61	0,00	33.514,99	0,00	33.514,99
<b>8. ALTRE SPESE CORRENTI</b>	226.096,67	3.085,48	5.825,00	11.180,00	25.376,58	0,00	0,00	0,00	0,00	0,00
<b>TOTALE SPESE CORRENTI (1+2+6+7+8)</b>	2.867.845,92	30.093,39	570.001,71	1.370.737,07	431.193,19	196.789,13	22.655,40	574.575,65	0,00	574.575,65



5.2 - DATI ANALITICI DI CASSA DELL'ULTIMO CONSUNTIVO DELIBERATO DAL CONSIGLIO PER L'ANNO 2011

COMUNE DI ROVATO

Classificazione funzionale	9			10			11			12	Totale generale
	Gestione territorio e dell'ambiente			Settore sociale			Sviluppo economico				
Classificazione economica	Edilizia residenziale pubblica serv.02	Servizio idrico serv. 04	Altre serv. 01, 03,05 e 06	Totale	Industria artigianato serv. 04 e 06	Commercio serv. 05	Agricoltura serv. 07	Altre serv. da 01 a 03	Totale	Servizi produttivi	
<b>A) SPESE CORRENTI</b>											
<b>1. PERSONALE</b>	0,00	0,00	153.117,69	153.117,69	0,00	76.100,00	0,00	28.221,01	104.321,01	148.984,14	3.101.290,88
DI CUI											
-ONERI SOCIALI	0,00	0,00	24.598,29	24.598,29	0,00	10.950,00	0,00	4.390,00	15.340,00	22.537,45	478.444,51
-RITENUTE IRPEF	0,00	0,00	9.098,00	9.098,00	0,00	4.050,00	0,00	1.623,70	5.673,70	8.335,77	176.960,03
<b>2.AQUISTO BENI E S ERVIZI</b>	11.313,65	0,00	222.526,83	233.840,48	0,00	2.470,08	0,00	121.493,12	123.963,20	1.199.615,37	5.030.933,70
<b>TRASFERIMENTI CORRENTI</b>											
DI CUI											
3. TRASFERIMENTI A FAMIGLIE E IST. SOC	0,00	0,00	2.750,00	2.750,00	0,00	0,00	0,00	0,00	0,00	0,00	797.188,78
4. TRASFERIMENTI A IMPRESE PRIVATE	0,00	51.731,98	2.750,01	54.481,99	0,00	0,00	0,00	0,00	0,00	0,00	63.657,99
5. TRASFERIMENTI A ENTI PUBBLICI	0,00	0,00	15.141,69	15.141,69	46.891,40	0,00	0,00	0,00	0,00	0,00	339.909,92
DI CUI											
-STATO E ENTI AMM.N E C.LE	0,00	0,00	0,00	0,00	0,00	0,00	0,00	0,00	0,00	0,00	0,00
-REGIONE	0,00	0,00	0,00	0,00	0,00	0,00	0,00	0,00	0,00	0,00	0,00
-PROVINCE E CITTA' METROPOLITANE	0,00	0,00	0,00	0,00	1.000,00	0,00	0,00	0,00	0,00	0,00	46.569,54
-COMUNI E UNIONE CO MUNI	0,00	0,00	10.827,84	10.827,84	10.891,40	0,00	0,00	0,00	0,00	0,00	29.620,10
-AZ. SANITARIE E OS PEDALIERE	0,00	0,00	4.313,85	4.313,85	35.000,00	0,00	0,00	0,00	0,00	0,00	39.313,85
-CONSORZI DI COMUNI E ISTITUZIONI	0,00	0,00	0,00	0,00	0,00	0,00	0,00	0,00	0,00	0,00	0,00
-COMUNITA' MONTANE	0,00	0,00	0,00	0,00	0,00	0,00	0,00	0,00	0,00	0,00	0,00
-AZIENDE DI PUBBLIC I SERVIZI	0,00	0,00	0,00	0,00	0,00	0,00	0,00	0,00	0,00	0,00	0,00
-ALTRI ENTI AMM.NE LOCALE	0,00	0,00	0,00	0,00	0,00	0,00	0,00	0,00	0,00	0,00	224.406,43
<b>6. TOTALE TRASFERIM ENTI CORRENTI(3+4+5)</b>	0,00	51.731,98	20.641,70	72.373,68	326.785,49	0,00	0,00	0,00	0,00	0,00	1.200.756,69
<b>7.INTERESSI PASSIVI</b>	0,00	266,04	0,00	266,04	9.627,88	0,00	0,00	16.043,62	16.043,62	0,00	264.392,44
<b>8.ALTR E SPESE CORRENTI</b>	0,00	0,00	38.253,23	38.253,23	98.268,10	0,00	0,00	0,00	0,00	26.940,88	435.027,94
DI CUI											
<b>TOTALE SPESE CORRENTI (1+2+6+7+8)</b>	11.313,65	51.998,02	434.539,45	497.851,12	1.850.790,85	78.570,08	0,00	165.757,75	244.327,83	1.375.540,39	10.032.401,65

## 5.2 - DATI ANALITICI DI CASSA DELL'ULTIMO CONSUNTIVO DELIBERATO DAL CONSIGLIO PER L'ANNO 2011

### COMUNE DI ROVATO

Classificazione funzionale Classificazione economica	1	2	3	4	5	6	7	8		Totale	
	Amministrativa gestione e controllo	Giustizia	Polizia locale	Istruzione pubblica	Cultura e beni culturali	Settore sportivo e ricreativo	Turismo	Viabilità illuminazione serv. 01 e 02	Viabilità e trasporti pubblico serv. 03		
<b>(B) SPESE IN C/CAPITALE</b>											
<b>1. COSTITUZIONE DI CAPITALE FISSI</b>	175.568,40	0,00	24.828,00	8.037,62	319.284,07	24.000,00	0,00	407.027,06	0,00	407.027,06	
DI CUI											
-BENI MOBILI, MACCHINE E ATTREZZ. TECNICI-SCIENT.	12.420,00	0,00	24.828,00	8.037,62	284.808,94	3.000,00	0,00	49.711,08	0,00	49.711,08	
<b>TRASFERIMENTI IN CAPITALE</b>											
2. TRASFERIMENTI A FAMIGLIE E IST. SOC	54.545,00	0,00	0,00	55.800,00	0,00	0,00	0,00	0,00	0,00	0,00	
3. TRASFERIMENTI A IMPRESE PRIVATE	0,00	0,00	0,00	0,00	0,00	0,00	0,00	0,00	0,00	0,00	
4. TRASFERIMENTI A ENTI PUBBLICI	0,00	0,00	0,00	0,00	0,00	0,00	0,00	0,00	0,00	0,00	
DI CUI											
-STATO E ENTI AMMINISTRATIVI E LOCALI	0,00	0,00	0,00	0,00	0,00	0,00	0,00	0,00	0,00	0,00	
-REGIONE	0,00	0,00	0,00	0,00	0,00	0,00	0,00	0,00	0,00	0,00	
-PROVINCE E CITTÀ METROPOLITANE	0,00	0,00	0,00	0,00	0,00	0,00	0,00	0,00	0,00	0,00	
-COMUNI E UNIONE COMUNI	0,00	0,00	0,00	0,00	0,00	0,00	0,00	0,00	0,00	0,00	
-AZ. SANITARIE E OSPEDALIERE	0,00	0,00	0,00	0,00	0,00	0,00	0,00	0,00	0,00	0,00	
-CONSORZI DI COMUNI E ISTITUZIONI	0,00	0,00	0,00	0,00	0,00	0,00	0,00	0,00	0,00	0,00	
-COMUNITA' MONTANE E AZIENDE DI PUBBLICI SERVIZI	0,00	0,00	0,00	0,00	0,00	0,00	0,00	0,00	0,00	0,00	
-ALTRI ENTI AMMINISTRATIVI LOCALI	0,00	0,00	0,00	0,00	0,00	0,00	0,00	0,00	0,00	0,00	
<b>5. TOTALE TRASFERIMENTI IN C/CAPITALE (2+3+4)</b>	54.545,00	0,00	0,00	55.800,00	0,00	0,00	0,00	0,00	0,00	0,00	
<b>6. PARTECIPAZIONI E CONFERIMENTI</b>	0,00	0,00	0,00	0,00	0,00	0,00	0,00	0,00	0,00	0,00	
<b>7. CONCESSIONI E ANTICIPAZIONI</b>	0,00	0,00	0,00	0,00	0,00	0,00	0,00	0,00	0,00	0,00	
<b>TOTALE SPESE IN C/CAPITALE (1+5+6+7)</b>	230.113,40	0,00	24.828,00	63.837,62	319.284,07	24.000,00	0,00	407.027,06	0,00	407.027,06	
<b>TOT. GENERALE SPESA</b>	3.097.959,32	30.093,39	594.823,71	1.434.574,69	750.477,26	220.789,13	22.655,40	981.602,71	0,00	981.602,71	

## 5.2 - DATI ANALITICI DI CASSA DELL'ULTIMO CONSUNTIVO DELIBERATO DAL CONSIGLIO PER L'ANNO 2011

### COMUNE DI ROVATO

Classificazione funzionale	9			10		11				12		
	Gestione territorio e dell'ambiente			Settore sociale		Sviluppo economico				Servizi produttivi		
Classificazione economica	Edilizia residenziale pubblica serv.02	Servizio idrico serv. 04	Altre serv. 01, 03,05 e 06	Totale		Industria artigianato serv. 04 e 06	Commercio serv. 05	Agricoltura serv. 07	Altre serv. da 01 a 03	Totale		Totale generale
<b>B) SPESE IN C/CAPITALE</b>												
<b>1.-COSTITUZIONE DI CAPITALI FISSI</b>												
DI CUI												
-BENI MOBILI, MACCHINE E ATTREZZ. TECNICO-SCIENT.	0,00	0,00	0,00	0,00	0,00	0,00	0,00	0,00	0,00	0,00	0,00	382.805,64
<b>TRASFERIMENTI IN C/CAPITALE</b>												
2.-TRASFERIMENTI A FAMIGLIE E IST. SOC	0,00	0,00	25.840,76	25.840,76	0,00	0,00	0,00	0,00	0,00	0,00	0,00	136.185,76
3.-TRASFERIMENTI A IMPRESE PRIVATE	0,00	0,00	0,00	0,00	0,00	0,00	0,00	0,00	0,00	0,00	0,00	0,00
4.-TRASFERIMENTI A ENTI PUBBLICI	0,00	199.453,18	0,00	199.453,18	0,00	0,00	0,00	0,00	0,00	0,00	0,00	199.453,18
DI CUI												
-STATO E ENTI AMMINISTRATIVI LOCALI	0,00	0,00	0,00	0,00	0,00	0,00	0,00	0,00	0,00	0,00	0,00	0,00
-REGIONE	0,00	0,00	0,00	0,00	0,00	0,00	0,00	0,00	0,00	0,00	0,00	0,00
-PROVINCE E CITTA' METROPOLITANE	0,00	0,00	0,00	0,00	0,00	0,00	0,00	0,00	0,00	0,00	0,00	0,00
-COMUNI E UNIONE COMUNI	0,00	0,00	0,00	0,00	0,00	0,00	0,00	0,00	0,00	0,00	0,00	0,00
-AZ. SANITARIE E OSPEDALIERE	0,00	0,00	0,00	0,00	0,00	0,00	0,00	0,00	0,00	0,00	0,00	0,00
-CONSORZI DI COMUNI E ISTITUZIONI	0,00	0,00	0,00	0,00	0,00	0,00	0,00	0,00	0,00	0,00	0,00	0,00
-COMUNITA' MONTANE	0,00	0,00	0,00	0,00	0,00	0,00	0,00	0,00	0,00	0,00	0,00	0,00
-AZIENDE DI PUBBLICI SERVIZI	0,00	199.453,18	0,00	199.453,18	0,00	0,00	0,00	0,00	0,00	0,00	0,00	199.453,18
-ALTRI ENTI AMMINISTRATIVI LOCALI	0,00	0,00	0,00	0,00	0,00	0,00	0,00	0,00	0,00	0,00	0,00	0,00
<b>5. TOTALE TRASFERIMENTI IN C/CAPITALE (2+3+4)</b>	0,00	199.453,18	25.840,76	225.293,94	0,00	0,00	0,00	0,00	0,00	0,00	0,00	335.638,94
<b>6.-PARTECIPAZIONI E CONFERIMENTI</b>												
7.-CONCESS. CRED. E ANTICIPAZIONI	0,00	0,00	0,00	0,00	0,00	0,00	0,00	0,00	0,00	0,00	0,00	0,00
<b>TOTALE SPESE IN C/CAPITALE (1+5+6+7)</b>	16.015,06	199.453,18	275.686,96	491.155,20	90.000,00	0,00	4.000,00	2.386,80	8.688,45	15.075,25	0,00	1.665.320,60
<b>TOT. GENERALE SPESA</b>	27.328,71	251.451,20	710.226,41	989.006,32	1.940.790,85	0,00	82.570,08	2.386,80	174.446,20	259.403,08	1.375.540,39	11.697.722,25

## **SEZIONE 6**

### **CONSIDERAZIONI FINALI SULLA COERENZA DEI PROGRAMMI RISPETTO AI PIANI REGIONALI DI SVILUPPO, DI SETTORE, AGLI ATTI PROGRAMMATICI DELLA REGIONE**

**6.1 - Valutazioni finali della programmazione.**

Si attesta di aver provveduto alla verifica della compatibilità dei presenti programmi con i programmi di sviluppo attualmente disponibili.

Rovato, lì 20 giugno 2013

**Il Segretario**  
**F.TO Dott. Alberto Bignone)**

**Il Rappresentante Legale**  
**F.TO Avv. Roberta Martinelli**

**Il Responsabile del Servizio Finanziario**  
**F.TO Dott. Giulio Pinchetti**

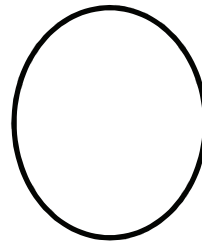

# Bilancio di Previsione

## 2013

**Entrate**

**Previsioni 2013**

Codice e Numero	Risorsa Denominazione	Accertamenti ultimo esercizio chiuso	Previsioni definitive esercizio in corso	PREVISIONI DI COMPETENZA eserc. cui fa riferimento il presente bilancio		NOTE
				in aumento	in diminuzione	
1	2	3	4	5	6	7
						8
	AVANZO DI AMMINISTRAZIONE	0,00	0,00	0,00	0,00	0,00
	DI CUI:					
	VINCOLATO	0,00	0,00	0,00	0,00	0,00
	FINANZIAMENTO INVESTIMENTI	0,00	0,00	0,00	0,00	0,00
	FONDO AMMORTAMENTO	0,00	0,00	0,00	0,00	0,00
	NON VINCOLATO	0,00	0,00	0,00	0,00	0,00
	TITOLO I					
1	ENTRATE TRIBUTARIE					
1 01	CATEGORIA 01					
	IMPOSTE					
1011101	IMPOSTA COMUNALE SUGLI IMMOBILI	770,93	500,00	0,00	0,00	500,00
1011102	ICI RISCOSSA CON FORME DIVERSE DAL RUOLO	2.741.194,05	250.000,00	0,00	170.000,00	80.000,00
1011103	IMU SPERIMENTALE	0,00	3.680.000,00	890.000,00	0,00	4.570.000,00
1011111	ADDITIONALE COMUNALE IRPEF	494.700,00	483.210,00	416.790,00	0,00	900.000,00
1011121	(ANTE 2012) COMPARTICIPAZIONE IRPEF	1.166.110,70	0,00	0,00	0,00	0,00
1011131	ADDITIONALE COMUNALE SUL CONSUMO DI ENERGIA ELETTICA	221.845,20	14.000,00	0,00	8.416,00	5.584,00
1011162	IMPOSTA SULLA PUBBLICITA' RISCOSSA ATTRAVERSO ALTRE FORME	148.901,14	150.000,00	0,00	3.000,00	147.000,00
	TOTALE CATEGORIA 01 .....	4.773.522,02	4.577.710,00	1.306.790,00	181.416,00	5.703.084,00
1 02	CATEGORIA 02					
	TASSE					
1021201	TASSA SMALTIMENTO RIFIUTI SOLIDI URBANI	1.005,53	500,00	0,00	500,00	0,00
	TOTALE CATEGORIA 02 .....	1.005,53	500,00	0,00	500,00	0,00
1 03	CATEGORIA 03					
	TRIBUTI SPECIALI ED ALTRE ENTRATE TRIBUTARIE PROPRIE					
1031301	DIRITTI SULLE PUBBLICHE AFFISSIONI	21.098,86	20.000,00	0,00	1.000,00	19.000,00
1031303	FONDO SPERIMENTALE STATALE DI RIEQUILIBRIO	0,00	1.901.791,00	0,00	1.235.415,00	666.376,00
1031399	ALTRI TRIBUTI SPECIALI ED ALTRE ENTRATE TRIBUTARIE PROPRIE	1.236.484,71	0,00	1.977.304,00	0,00	1.977.304,00



Codice e Numero	Risorsa Denominazione	Accertamenti ultimo esercizio chiuso	Previsioni definitive esercizio in corso	PREVISIONI DI COMPETENZA eserc. cui fa riferimento il presente bilancio			NOTE
				in aumento	VARIAZIONI		
					in diminuzione	SOMME RISULTANTI	
1	2	3	4	5	6	7	8
	TOTALE CATEGORIA 03 .....	1.257.583,57	1.921.791,00	1.977.304,00	1.236.415,00	2.662.680,00	
	ENTRATE TRIBUTARIE						
	RIASSUNTO TITOLO I						
	ENTRATE TRIBUTARIE						
	1 01 CATEGORIA 1	4.773.522,02	4.577.710,00	1.306.790,00	181.416,00	5.703.084,00	
	1 02 CATEGORIA 2	1.005,53	500,00	0,00	500,00	0,00	
	1 03 CATEGORIA 3	1.257.583,57	1.921.791,00	1.977.304,00	1.236.415,00	2.662.680,00	
	TOTALE TITOLO I .....	6.032.111,12	6.500.001,00	3.284.094,00	1.418.331,00	8.365.764,00	
	2						
	TITOLO II						
	ENTRATE DERIVANTI DA CONTRIBUTI E TRASFERIMENTI CORRENTI DELLO STATO, DELLA REGIONE E DI ALTRI ENTI PUBBLICI ANCHE IN RAPPORTO ALL'ESERCIZIO DI FUNZIONI DELEGATE DALLA REGIONE						
	2 01 CATEGORIA 01						
	CONTRIBUTI E TRASFERIMENTI CORRENTI DALLLO STATO						
2012102	ALTRI TRASFERIMENTI CORRENTI DALLLO STATO	148.284,11	10.363,00	46.537,00	0,00	56.900,00	
2012104	CONTRIBUTO STATALE SVILUPPO INVESTIMENTI	0,00	68.400,00	0,00	0,00	68.400,00	
	TOTALE CATEGORIA 01 .....	148.284,11	78.763,00	46.537,00	0,00	125.300,00	
	2 02 CATEGORIA 02						
	CONTRIBUTI E TRASFERIMENTI CORRENTI DALLA REGIONE						
	TOTALE CATEGORIA 02 .....	0,00	0,00	0,00	0,00	0,00	
	2 03 CATEGORIA 03						
	CONTRIBUTI E TRASFERIMENTI DALLA REGIONE PER FUNZIONI DELEGATE						
2032303	TRASFERIMENTI CORRENTI DALLA REGIONE PER FUNZIONI IN MATERIA CULTURA E BENI CULTURALI	1.250,00	0,00	0,00	0,00	0,00	
2032304	TRASFERIMENTI CORRENTI DALLA REGIONE PER FUNZIONI IN MATERIA SOCIALE	108.238,79	68.100,00	2.775,00	0,00	70.875,00	
2032305	TRASFERIMENTI CORRENTI DALLA REGIONE PER FUNZIONI NEL CAMPO DELLO SVILUPPO ECONOMICO	3.000,00	0,00	0,00	0,00	0,00	
2032307	TRASFERIMENTI CORRENTI DALLA REGIONE PER FUNZIONI IN CAMPO TURISTICO, SPORTIVO E RICREATIVO	3.314,30	3.315,00	0,00	0,00	3.315,00	

Codice e Numero	Risorsa Denominazione	Accertamenti ultimo esercizio chiuso	Previsioni definitive esercizio in corso	PREVISIONI DI COMPETENZA eserc. cui fa riferimento il presente bilancio			NOTE
				in aumento	VARIAZIONI in diminuzione	SOMME RISULTANTI	
1	2	3	4	5	6	7	8
2032309	TRASFERIMENTI CORRENTI DALLA REGIONE PER FUNZIONI RIGUARDANTI LA GESTIONE DEL TERRITORIO E LA TUTELA AMBIENTALE	12.394,97	12.460,00	0,00	60,00	12.400,00	
	TOTALE CATEGORIA 03 .....	128.198,06	83.875,00	2.775,00	60,00	86.590,00	
	2 04 CATEGORIA 04 CONTRIBUTI E TRASFERIMENTI DA PARTE DI ORGANISMI COMUNITARI E INTERNAZIONALI						
	TOTALE CATEGORIA 04 .....	0,00	0,00	0,00	0,00	0,00	
	2 05 CATEGORIA 05 CONTRIBUTI E TRASFERIMENTI CORRENTI DA ALTRI ENTI DEL SETTORE PUBBLICO						
2052501	TRASFERIMENTI CORRENTI DA PROVINCE	0,00	13.000,00	17.000,00	0,00	30.000,00	
2052511	TRASFERIMENTI CORRENTI DA COMUNI	98.119,85	136.288,00	24.785,00	0,00	161.073,00	
2052599	TRASFERIMENTI CORRENTI DA ALTRI ENTI DEL SETTORE PUBBLICO	80.267,00	0,00	0,00	0,00	0,00	
	TOTALE CATEGORIA 05 .....	178.386,85	149.288,00	41.785,00	0,00	191.073,00	
	RIASSUNTO TITOLO II						
	ENTRATE DERIVANTI DA CONTRIBUTI E TRASFERIMENTI CORRENTI DELLO STATO, DELLA REGIONE E DI ALTRI ENTI PUBBLICI ANCHE IN RAPPORTO ALL'ESERCIZIO DI FUNZIONI DELEGATE DALLA REGIONE						
2 01 CATEGORIA 1		148.284,11	78.763,00	46.537,00	0,00	125.300,00	
2 02 CATEGORIA 2		0,00	0,00	0,00	0,00	0,00	
2 03 CATEGORIA 3		128.198,06	83.875,00	2.775,00	60,00	86.590,00	
2 04 CATEGORIA 4		0,00	0,00	0,00	0,00	0,00	
2 05 CATEGORIA 5		178.386,85	149.288,00	41.785,00	0,00	191.073,00	
	TOTALE TITOLO II .....	454.869,02	311.926,00	91.097,00	60,00	402.963,00	
3	TITOLO III						
	ENTRATE EXTRATRIBUTARIE						
3 01 CATEGORIA 01	PROVENTI DI SERVIZI PUBBLICI						
3013101	DIRITTI DI SEGRETERIA E ROGITO	107.295,72	99.500,00	0,00	2.900,00	96.600,00	
3013103	ALTRI DIRITTI	20.754,70	24.000,00	0,00	0,00	24.000,00	

Risorsa		Accertamenti ultimo esercizio chiuso 3	Previsioni definitive esercizio in corso 4	PREVISIONI DI COMPETENZA eserc. cui fa riferimento il presente bilancio			NOTE	
Codice e Numero	Denominazione			in aumento 5	VARIAZIONI			SOMME RISULTANTI 7
					in diminuzione 6			
1	2					8		
3013116	PROVENTI DA IMPIANTI SPORTIVI	51.300,02	53.000,00	0,00	0,00	53.000,00		
3013117	PROVENTI DA MATTATOI	49.543,74	43.000,00	5.850,00	0,00	48.850,00		
3013118	PROVENTI DA MENSE	217.810,55	220.200,00	2.800,00	0,00	223.000,00		
3013119	PROVENTI DA MERCATO E FIERE	52.329,47	57.250,00	0,00	6.650,00	50.600,00		
3013120	PROVENTI DA PESA PUBBLICA	90,00	0,00	0,00	0,00	0,00		
3013123	PROVENTI DA MANIFESTAZIONI	165,45	1.800,00	0,00	0,00	1.800,00		
3013124	PROVENTI DA SERVIZI CIMITERIALI	301.331,53	324.700,00	44.300,00	0,00	369.000,00		
3013126	PROVENTI DA TRASPORTO SCOLASTICO	4.627,76	5.500,00	0,00	500,00	5.000,00		
3013128	PROVENTI USO LOCALI SALA CIVICA E SALONE MATRIMONI	2.600,00	4.700,00	0,00	1.500,00	3.200,00		
3013130	PROVENTI DA PARCHEGGI PUBBLICI	114.953,67	116.000,00	10.000,00	0,00	126.000,00		
3013131	PROVENTI SERVIZIO FARMACIA	1.735.985,16	1.800.000,00	0,00	150.000,00	1.650.000,00		
3013132	PROVENTI DA SANZIONI AMMINISTRATIVE	165.002,17	125.000,00	79.000,00	0,00	204.000,00		
3013133	PROVENTI SERVIZI PRODUTTIVI	196.813,87	2.253.080,00	0,00	2.026.003,00	227.077,00		
3013134	PROVENTI SERVIZIO MINORI	7.204,27	9.000,00	1.000,00	0,00	10.000,00		
3013135	PROVENTI SERVIZIO DISABILI	66.471,93	80.260,00	0,00	4.960,00	75.300,00		
3013136	PROVENTI SERVIZIO ANZIANI	109.287,85	133.000,00	0,00	14.100,00	118.900,00		
3013137	PROVENTI SERVIZIO TESORERIA	20.000,00	0,00	0,00	0,00	0,00		
3013149	ALTRI PROVENTI DEI SERVIZI PUBBLICI	2.833,77	2.700,00	0,00	700,00	2.000,00		
	TOTALE CATEGORIA 01 .....	3.226.401,63	5.352.690,00	142.950,00	2.207.313,00	3.288.327,00		
3 02	CATEGORIA 02							
	PROVENTI DEI BENI DELL'ENTE							
3023201	FITTI ATTIVI DIVERSI	65.819,28	49.200,00	11.100,00	0,00	60.300,00		
3023202	FITTI ATTIVI DA FABBRICATI	132.058,96	137.950,00	0,00	6.100,00	131.850,00		
3023210	CANONI PER CONCESSIONI SPAZI E AREE PUBBLICHE	97.603,82	110.575,00	25.635,00	0,00	136.210,00		
3023222	ALTRI PROVENTI DA EDIFICI	7.647,67	8.500,00	0,00	0,00	8.500,00		

Codice e Numero	Risorsa Denominazione	Accertamenti ultimo esercizio chiuso	Previsioni definitive esercizio in corso	PREVISIONI DI COMPETENZA eserc. cui fa riferimento il presente bilancio		NOTE
				in aumento	in diminuzione	
1	2	3	4	5	6	7
						8
	TOTALE CATEGORIA 02 .....	303.129,73	306.225,00	36.735,00	6.100,00	336.860,00
3 03	CATEGORIA 03 INTERESSI SU ANTICIPAZIONI O CREDITI					
3033301	INTERESSI DA CASSA DEPOSITI E PRESTITI	1.055,55	1.000,00	0,00	500,00	500,00
3033322	INTERESSI ATTIVI DA ALTRI SOGGETTI PER FINANZIAMENTI A MEDIO-LUNGO TERMINE	2.439,56	0,00	0,00	0,00	0,00
3033324	INTERESSI DA ALTRI SOGGETTI PER DEPOSITI	2.538,92	3.000,00	0,00	2.500,00	500,00
	TOTALE CATEGORIA 03 .....	6.034,03	4.000,00	0,00	3.000,00	1.000,00
3 04	CATEGORIA 04 UTILI NETTI DELLE AZIENDE SPECIALI E PARTECIPATE, DIVIDENDI DI SOCIETA'					
3043400	UTILI NETTI DA AZIENDE SPECIALE, PARTECIPATE E DIVIDENDI DA SOCIETA'	661.012,51	651.050,00	0,00	441.050,00	210.000,00
	TOTALE CATEGORIA 04 .....	661.012,51	651.050,00	0,00	441.050,00	210.000,00
3 05	CATEGORIA 05 PROVENTI DIVERSI					
3053512	PROVENTI DIVERSI DA ENTI DEL SETTORE PUBBLICO	22.197,00	29.800,00	0,00	29.800,00	0,00
3053513	PROVENTI DA IMPRESE E SOGGETTI PRIVATI	95.769,91	58.400,00	40.900,00	0,00	99.300,00
3053514	(ANTE 2012) RIMBORSI RISCOSSI DALLO STATO	12.801,14	11.180,00	0,00	780,00	10.400,00
	TOTALE CATEGORIA 05 .....	130.768,05	99.380,00	40.900,00	30.580,00	109.700,00
	RIASSUNTO TITOLO III ENTRATE EXTRATRIBUTARIE					
3 01	CATEGORIA 1	3.226.401,63	5.352.690,00	142.950,00	2.207.313,00	3.288.327,00
3 02	CATEGORIA 2	303.129,73	306.225,00	36.735,00	6.100,00	336.860,00
3 03	CATEGORIA 3	6.034,03	4.000,00	0,00	3.000,00	1.000,00
3 04	CATEGORIA 4	661.012,51	651.050,00	0,00	441.050,00	210.000,00
3 05	CATEGORIA 5	130.768,05	99.380,00	40.900,00	30.580,00	109.700,00
	TOTALE TITOLO III .....	4.327.345,95	6.413.345,00	220.585,00	2.688.043,00	3.945.887,00
4	TITOLO IV ENTRATE DERIVANTI DA ALIENAZIONI, DA TRASFERIMENTI DI CAPITALE E DA RISCOSSIONI DI CREDITI					

Risorsa		Accertamenti ultimo esercizio chiuso 3	Previsioni definitive esercizio in corso 4	PREVISIONI DI COMPETENZA eserc. cui fa riferimento il presente bilancio		NOTE	
Codice e Numero 1	Denominazione 2			in aumento 5	VARIAZIONI		
					in diminuzione 6		SOMME RISULTANTI 7
		8			8		
4 01	CATEGORIA 01 ALIENAZIONE DI BENI PATRIMONIALI						
4014101	ALIENAZIONI DI TERRENI E GIACIMENTI	0,00	100.000,00	0,00	73.740,00	26.260,00	
4014104	ALTRE ALIENAZIONI DI BENI IMMOBILI	83.785,03	167.000,00	43.000,00	0,00	210.000,00	
4014105	PROVENTI DA AREE CIMITERIALI IN DIRITTO DI SUPERFICIE	1.468,00	60.000,00	0,00	60.000,00	0,00	
4014111	ALIENAZIONE DI BENI MOBILI, MACCHINE ED ATTREZZATURE	0,00	0,00	7.000,00	0,00	7.000,00	
4014121	ALIENAZIONE DI PARTECIPAZIONI IN IMPRESE DI PUBBLICI SERVIZI	0,00	9.336,00	0,00	9.336,00	0,00	
	TOTALE CATEGORIA 01 .....	85.253,03	336.336,00	50.000,00	143.076,00	243.260,00	
4 02	CATEGORIA 02 TRASFERIMENTI DI CAPITALI DALLO STATO						
	TOTALE CATEGORIA 02 .....	0,00	0,00	0,00	0,00	0,00	
4 03	CATEGORIA 03 TRASFERIMENTI DI CAPITALI DALLA REGIONE						
4034303	ALTRI TRASFERIMENTI DI CAPITALE CON VINCOLO DI DESTINAZIONE	0,00	100.371,00	0,00	67.631,00	32.740,00	
	TOTALE CATEGORIA 03 .....	0,00	100.371,00	0,00	67.631,00	32.740,00	
4 04	CATEGORIA 04 TRASFERIMENTI DI CAPITALI DA ALTRI ENTI DEL SETTORE PUBBLICO						
4044401	TRASFERIMENTI DI CAPITALE DALLE PROVINCE	1.500,00	0,00	0,00	0,00	0,00	
4044499	TRASFERIMENTI DI CAPITALE DA ALTRI ENTI DEL SETTORE PUBBLICO	115.411,16	447.012,00	0,00	447.012,00	0,00	
	TOTALE CATEGORIA 04 .....	116.911,16	447.012,00	0,00	447.012,00	0,00	
4 05	CATEGORIA 05 TRASFERIMENTI DI CAPITALI DA ALTRI SOGGETTI						
4054501	PROVENTI PER CONCESSIONI EDILIZIE	815.476,28	1.448.118,00	0,00	558.118,00	890.000,00	
4054502	ALTRI TRASFERIMENTI DI CAPITALE DA IMPRESE	82.222,76	460.000,00	0,00	85.000,00	375.000,00	

Codice e Numero	Risorsa Denominazione	Accertamenti ultimo esercizio chiuso	Previsioni definitive esercizio in corso	PREVISIONI DI COMPETENZA eserc. cui fa riferimento il presente bilancio			NOTE
				in aumento	VARIAZIONI		
					in diminuzione	SOMME RISULTANTI	
1	2	3	4	5	6	7	8
4054512	TRASFERIMENTI DI CAPITALE DA ISTITUZIONI SOCIALI PRIVATE	0,00	5.500,00	0,00	5.500,00	0,00	
4054513	TRASFERIMENTI DI CAPITALE DA ALTRI SOGGETTI	3.618,00	0,00	0,00	0,00	0,00	
	TOTALE CATEGORIA 05 .....	901.317,04	1.913.618,00	0,00	648.618,00	1.265.000,00	
4 06	CATEGORIA 06 RISCOSSIONE DI CREDITI						
	TOTALE CATEGORIA 06 .....	0,00	0,00	0,00	0,00	0,00	
	<b>RIASSUNTO TITOLO IV</b>						
	<b>ENTRATE DERIVANTI DA ALIENAZIONI, DA TRASFERIMENTI DI CAPITALE E DA RISCOSSIONI DI CREDITI</b>						
4 01	CATEGORIA 1	85.253,03	336.336,00	50.000,00	143.076,00	243.260,00	
4 02	CATEGORIA 2	0,00	0,00	0,00	0,00	0,00	
4 03	CATEGORIA 3	0,00	100.371,00	0,00	67.631,00	32.740,00	
4 04	CATEGORIA 4	116.911,16	447.012,00	0,00	447.012,00	0,00	
4 05	CATEGORIA 5	901.317,04	1.913.618,00	0,00	648.618,00	1.265.000,00	
4 06	CATEGORIA 6	0,00	0,00	0,00	0,00	0,00	
	TOTALE TITOLO IV .....	1.103.481,23	2.797.337,00	50.000,00	1.306.337,00	1.541.000,00	
5	<b>TITOLO V</b>						
	<b>ENTRATE DERIVANTI DA ACCENSIONI DI PRESTITI</b>						
5 01	CATEGORIA 01 ANTICIPAZIONI DI CASSA						
5015100	ANTICIPAZIONE DI CASSA	0,00	1.000.000,00	0,00	0,00	1.000.000,00	
	TOTALE CATEGORIA 01 .....	0,00	1.000.000,00	0,00	0,00	1.000.000,00	
5 02	CATEGORIA 02 FINANZIAMENTI A BREVE TERMINE						
	TOTALE CATEGORIA 02 .....	0,00	0,00	0,00	0,00	0,00	
5 03	CATEGORIA 03 ASSUNZIONE DI MUTUI E PRESTITI						
	TOTALE CATEGORIA 03 .....	0,00	0,00	0,00	0,00	0,00	
5 04	CATEGORIA 04 EMISSIONE DI PRESTITI OBBLIGAZIONARI						
	TOTALE CATEGORIA 04 .....	0,00	0,00	0,00	0,00	0,00	

Codice e Numero	Risorsa Denominazione	3	4	PREVISIONI DI COMPETENZA eserc. cui fa riferimento il presente bilancio			8	
				Accertamenti ultimo esercizio chiuso	Previsioni definitive esercizio in corso	VARIAZIONI		
						5		6
1	2	3	4	in aumento	in diminuzione	SOMME RISULTANTI	NOTE	
	TOTALE CATEGORIA 04 .....	0,00	0,00	0,00	0,00	0,00		
	RIASSUNTO TITOLO V ENTRATE DERIVANTI DA ACCENSIONI DI PRESTITI							
	5 01 CATEGORIA 1	0,00	1.000.000,00	0,00	0,00	1.000.000,00		
	5 02 CATEGORIA 2	0,00	0,00	0,00	0,00	0,00		
	5 03 CATEGORIA 3	0,00	0,00	0,00	0,00	0,00		
	5 04 CATEGORIA 4	0,00	0,00	0,00	0,00	0,00		
	TOTALE TITOLO V .....	0,00	1.000.000,00	0,00	0,00	1.000.000,00		
	6 TITOLO VI ENTRATE DA SERVIZI PER CONTO DI TERZI							
6010000	RITENUTE PREVIDENZIALI E ASSISTENZIALI AL PERSONAL E	249.373,41	300.000,00	0,00	0,00	300.000,00		
6020000	RITENUTE ERARIALI	929.212,72	1.300.000,00	0,00	0,00	1.300.000,00		
6030000	ALTRE RITENUTE AL PERSONALE PER CONTO DI TERZI	41.946,17	120.000,00	0,00	0,00	120.000,00		
6040000	DEPOSITI CAUZIONALI	9.435,44	35.000,00	0,00	0,00	35.000,00		
6050000	RIMBORSO SPESE PER SERVIZI PER CONTO T ERZI	414.453,54	730.000,00	35.000,00	0,00	765.000,00		
6060000	RIMBORSO DI ANTICIPAZIONE DI FONDI PER IL SEVIZIO ECONOMATO	30.000,00	110.000,00	0,00	0,00	110.000,00		
6070000	DEPOSITI PER SPESE CONTRATTUALI	8.069,01	10.000,00	0,00	0,00	10.000,00		
	TOTALE TITOLO VI .....	1.682.490,29	2.605.000,00	35.000,00	0,00	2.640.000,00		

Codice e Numero	Risorsa Denominazione	Accertamenti ultimo esercizio chiuso	Previsioni definitive esercizio in corso	PREVISIONI DI COMPETENZA eserc. cui fa riferimento il presente bilancio			NOTE
				in aumento	VARIAZIONI in diminuzione	SOMME RISULTANTI	
1	2	3	4	5	6	7	8
	<b>RIEPILOGO DEI TITOLI</b>						
	TITOLO I	6.032.111,12	6.500.001,00	3.284.094,00	1.418.331,00	8.365.764,00	
	TITOLO II	454.869,02	311.926,00	91.097,00	60,00	402.963,00	
	TITOLO III	4.327.345,95	6.413.345,00	220.585,00	2.688.043,00	3.945.887,00	
	TITOLO IV	1.103.481,23	2.797.337,00	50.000,00	1.306.337,00	1.541.000,00	
	TITOLO V	0,00	1.000.000,00	0,00	0,00	1.000.000,00	
	TITOLO VI	1.682.490,29	2.605.000,00	35.000,00	0,00	2.640.000,00	
	<b>TOTALE</b>	<b>13.600.297,61</b>	<b>19.627.609,00</b>	<b>3.680.776,00</b>	<b>5.412.771,00</b>	<b>17.895.614,00</b>	
	<b>AVANZO DI AMMINISTRAZIONE</b>	<b>0,00</b>	<b>0,00</b>	<b>0,00</b>	<b>0,00</b>	<b>0,00</b>	
	<b>TOTALE GENERALE DELL'ENTRATA</b>	<b>13.600.297,61</b>	<b>19.627.609,00</b>	<b>3.680.776,00</b>	<b>5.412.771,00</b>	<b>17.895.614,00</b>	



**Spese**

**Previsioni 2013**

Codice e Numero	Intervento Denominazione	Impegni ultimo esercizio chiuso	Previsioni definitive esercizio in corso	PREVISIONI DI COMPETENZA eserc. cui fa riferimento il presente bilancio		NOTE
				VARIAZIONI in aumento	in diminuzione	
1	2	3	4	5	6	7
						8
1	TITOLO I					
	1 SPESE CORRENTI					
	01 FUNZIONI GENERALI DI AMMINISTRAZIONE, DI GESTIONI E DI CONTROLLO					
	SERVIZIO 01 01 ORGANI ISTITUZIONALI, PARTECIPAZIONE E DECENTRAMENTO					
1010101	PERSONALE	15.350,00	6.725,00	0,00	6.725,00	0,00
1010102	ACQUISTO DI BENI DI CONSUMO E/O DI MATERIE PRIME	3.856,10	3.830,00	170,00	0,00	4.000,00
1010103	PRESTAZIONI DI SERVIZI	187.417,20	199.971,00	0,00	41.283,00	158.688,00
1010105	TRASFERIMENTI	4.499,94	4.500,00	500,00	0,00	5.000,00
1010107	IMPOSTE E TASSE	10.638,40	11.450,00	0,00	450,00	11.000,00
	TOTALE.....	221.761,64	226.476,00	670,00	48.458,00	178.688,00
	SERVIZIO 01 02 SEGRETERIA GENERALE, PERSONALE E ORGANIZZAZIONE					
1010201	PERSONALE	488.890,35	512.550,00	89.336,00	0,00	601.886,00
1010202	ACQUISTO DI BENI DI CONSUMO E/O DI MATERIE PRIME	1.978,31	1.500,00	0,00	500,00	1.000,00
1010203	PRESTAZIONI DI SERVIZI	150.931,77	158.700,00	5.370,00	0,00	164.070,00
1010205	TRASFERIMENTI	14.787,45	20.500,00	800,00	0,00	21.300,00
	TOTALE.....	656.587,88	693.250,00	95.506,00	500,00	788.256,00
	SERVIZIO 01 03 GESTIONE ECONOMICA, FINANZIARIA, PROGRAMMAZIONE, PROVVEDITORATO E CONTROLLO DI GESTIONE					
1010301	PERSONALE	152.282,21	147.650,00	0,00	900,00	146.750,00
1010303	PRESTAZIONI DI SERVIZI	12.387,70	12.500,00	2.200,00	0,00	14.700,00
1010306	INTERESSI PASSIVI E ONERI FINANZIARI DIVERSI	56.705,74	48.400,00	0,00	21.900,00	26.500,00
1010307	IMPOSTE E TASSE	1.998,53	1.710,00	0,00	710,00	1.000,00

Codice e Numero	Intervento Denominazione	Impegni ultimo esercizio chiuso	Previsioni definitive esercizio in corso	PREVISIONI DI COMPETENZA eserc. cui fa riferimento il presente bilancio		NOTE
				VARIAZIONI in aumento	in diminuzione	
1	2	3	4	5	6	7
						8
	TOTALE.....	223.374,18	210.260,00	2.200,00	23.510,00	188.950,00
	SERVIZIO 01 04 GESTIONE DELLE ENTRATE TRIBUTARIE E SERVIZI FISCAL					
1010401	PERSONALE	105.392,75	77.950,00	26.350,00	0,00	104.300,00
1010403	PRESTAZIONI DI SERVIZI	8.300,00	13.910,00	7.590,00	0,00	21.500,00
1010405	TRASFERIMENTI	8.018,44	7.400,00	0,00	2.400,00	5.000,00
	TOTALE.....	121.711,19	99.260,00	33.940,00	2.400,00	130.800,00
	SERVIZIO 01 05 GESTIONE DEI BENI DEMANIALI E PATRIMONIALI					
1010501	PERSONALE	142.888,19	126.300,00	0,00	7.450,00	118.850,00
1010502	ACQUISTO DI BENI DI CONSUMO E/O DI MATERIE PRIME	37.307,27	26.000,00	0,00	4.000,00	22.000,00
1010503	PRESTAZIONI DI SERVIZI	254.081,33	255.750,00	15.800,00	0,00	271.550,00
1010505	TRASFERIMENTI	0,00	0,00	24.050,00	0,00	24.050,00
1010507	IMPOSTE E TASSE	1.920,77	2.500,00	0,00	1.000,00	1.500,00
1010508	ONERI STRAORDINARI DELLA GESTIONE CORRENTE	24.000,00	0,00	0,00	0,00	0,00
	TOTALE.....	450.197,56	410.550,00	39.850,00	12.450,00	437.950,00
	SERVIZIO 01 06 UFFICIO TECNICO					
1010601	PERSONALE	155.500,00	158.000,00	0,00	28.070,00	129.930,00
1010603	PRESTAZIONI DI SERVIZI	1.105,04	1.110,00	0,00	110,00	1.000,00
1010607	IMPOSTE E TASSE	1.500,00	1.500,00	0,00	0,00	1.500,00
	TOTALE.....	158.105,04	160.610,00	0,00	28.180,00	132.430,00
	SERVIZIO 01 07 ANAGRAFE, STATO CIVILE, ELETTORALE, LEVA E SERVIZI O STATISTICO					
1010701	PERSONALE	139.200,07	148.700,00	0,00	23.100,00	125.600,00

Codice e Numero	Intervento Denominazione	Impegni ultimo esercizio chiuso	Previsioni definitive esercizio in corso	PREVISIONI DI COMPETENZA eserc. cui fa riferimento il presente bilancio		NOTE
				VARIAZIONI in aumento	in diminuzione	
1	2	3	4	5	6	7
						8
1010703	PRESTAZIONI DI SERVIZI	83.967,03	3.900,00	0,00	0,00	3.900,00
	TOTALE.....	223.167,10	152.600,00	0,00	23.100,00	129.500,00
	SERVIZIO 01 08 ALTRI SERVIZI GENERALI					
1010801	PERSONALE	395.119,78	414.590,00	21.810,00	0,00	436.400,00
1010802	ACQUISTO DI BENI DI CONSUMO E/O DI MATERIE PRIME	51.856,07	68.600,00	0,00	1.600,00	67.000,00
1010803	PRESTAZIONI DI SERVIZI	289.244,78	276.000,00	27.750,00	0,00	303.750,00
1010806	INTERESSI PASSIVI E ONERI FINANZIARI DIVERSI	25.277,64	26.300,00	0,00	3.350,00	22.950,00
1010807	IMPOSTE E TASSE	204.846,11	212.000,00	0,00	15.000,00	197.000,00
1010810	FONDO SVALUTAZIONE CREDITI	0,00	100.000,00	30.000,00	0,00	130.000,00
1010811	FONDO DI RISERVA	0,00	10.570,00	53.643,00	0,00	64.213,00
	TOTALE.....	966.344,38	1.108.060,00	133.203,00	19.950,00	1.221.313,00
	TOTALE FUNZIONE 01 .....	3.031.248,97	3.061.066,00	305.369,00	158.548,00	3.207.887,00
	02 FUNZIONI RELATIVE ALLA GIUSTIZIA					
	SERVIZIO 02 01 UFFICI GIUDIZIARI					
1020103	PRESTAZIONI DI SERVIZI	25.916,82	29.915,00	0,00	965,00	28.950,00
1020107	IMPOSTE E TASSE	3.500,00	3.500,00	0,00	0,00	3.500,00
	TOTALE.....	29.416,82	33.415,00	0,00	965,00	32.450,00
	SERVIZIO 02 02 CASA CIRCONDARIALE E ALTRI SERVIZI					
	TOTALE.....	0,00	0,00	0,00	0,00	0,00
	TOTALE FUNZIONE 02 .....	29.416,82	33.415,00	0,00	965,00	32.450,00
	03 FUNZIONI DI POLIZIA LOCALE					
	SERVIZIO 03 01 POLIZIA MUNICIPALE					

Codice e Numero	Intervento Denominazione	Impegni ultimo esercizio chiuso	Previsioni definitive esercizio in corso	PREVISIONI DI COMPETENZA eserc. cui fa riferimento il presente bilancio			NOTE
				VARIAZIONI		SOMME RISULTANTI	
1	2	3	4	in aumento 5	in diminuzione 6		7
1030101	PERSONALE	488.270,49	466.050,00	7.900,00	0,00	473.950,00	
1030102	ACQUISTO DI BENI DI CONSUMO E/O DI MATERIE PRIME	9.636,26	6.500,00	1.000,00	0,00	7.500,00	
1030103	PRESTAZIONI DI SERVIZI	57.780,37	52.250,00	0,00	1.500,00	50.750,00	
1030104	UTILIZZO DI BENI DI TERZI	0,00	0,00	25.000,00	0,00	25.000,00	
1030105	TRASFERIMENTI	153,00	1.000,00	1.000,00	0,00	2.000,00	
1030108	ONERI STRAORDINARI DELLA GESTIONE CORRENTE	5.825,00	0,00	0,00	0,00	0,00	
	TOTALE.....	561.665,12	525.800,00	34.900,00	1.500,00	559.200,00	
	SERVIZIO 03 02 POLIZIA COMMERCIALE	0,00	0,00	0,00	0,00	0,00	
	TOTALE.....	0,00	0,00	0,00	0,00	0,00	
	SERVIZIO 03 03 POLIZIA AMMINISTRATIVA	0,00	0,00	0,00	0,00	0,00	
	TOTALE.....	0,00	0,00	0,00	0,00	0,00	
	TOTALE FUNZIONE 03 .....	561.665,12	525.800,00	34.900,00	1.500,00	559.200,00	
04	FUNZIONI DI ISTRUZIONE PUBBLICA						
	SERVIZIO 04 01 SCUOLA DELL'INFANZIA						
1040101	PERSONALE	58.047,38	58.300,00	3.670,00	0,00	61.970,00	
1040102	ACQUISTO DI BENI DI CONSUMO E/O DI MATERIE PRIME	43.451,10	41.000,00	2.000,00	0,00	43.000,00	
1040103	PRESTAZIONI DI SERVIZI	42.892,46	41.513,00	0,00	4.513,00	37.000,00	
1040105	TRASFERIMENTI	372.600,88	388.000,00	0,00	24.240,00	363.760,00	
1040106	INTERESSI PASSIVI E ONERI FINANZIARI DIVERSI	9.115,82	8.800,00	0,00	350,00	8.450,00	
	TOTALE.....	526.107,64	537.613,00	5.670,00	29.103,00	514.180,00	
	SERVIZIO 04 02 SCUOLA PRIMARIA						
1040202	ACQUISTO DI BENI DI CONSUMO E/O DI MATERIE PRIME	26.500,00	28.000,00	0,00	0,00	28.000,00	

Codice e Numero	Intervento Denominazione	Impegni ultimo esercizio chiuso	Previsioni definitive esercizio in corso	PREVISIONI DI COMPETENZA eserc. cui fa riferimento il presente bilancio		NOTE
				VARIAZIONI		
1	2	3	4	5 in aumento	6 in diminuzione	7 SOMME RISULTANTI
						8
1040203	PRESTAZIONI DI SERVIZI	265.239,39	294.550,00	0,00	13.050,00	281.500,00
1040205	TRASFERIMENTI	72.860,00	68.286,00	0,00	6.566,00	61.720,00
1040206	INTERESSI PASSIVI E ONERI FINANZIARI DIVERSI	259,61	250,00	0,00	90,00	160,00
1040207	IMPOSTE E TASSE	10.870,00	11.180,00	0,00	11.180,00	0,00
	TOTALE.....	375.729,00	402.266,00	0,00	30.886,00	371.380,00
	SERVIZIO 04 03 SCUOLA SECONDARIA DI PRIMO GRADO					
1040303	PRESTAZIONI DI SERVIZI	89.671,89	112.970,00	0,00	7.870,00	105.100,00
1040305	TRASFERIMENTI	13.390,00	13.020,00	580,00	0,00	13.600,00
1040306	INTERESSI PASSIVI E ONERI FINANZIARI DIVERSI	2.132,22	1.900,00	0,00	400,00	1.500,00
	TOTALE.....	105.194,11	127.890,00	580,00	8.270,00	120.200,00
	SERVIZIO 04 04 SCUOLA SECONDARIA DI SECONDO GRADO					
1040403	PRESTAZIONI DI SERVIZI	23.996,65	22.400,00	0,00	3.000,00	19.400,00
1040405	TRASFERIMENTI	70.200,56	75.500,00	0,00	1.720,00	73.780,00
	TOTALE.....	94.197,21	97.900,00	0,00	4.720,00	93.180,00
	SERVIZIO 04 05 ASSISTENZA SCOLASTICA, TRASPORTO, REFEZIONE E ALTRI SERVIZI					
1040501	PERSONALE	122.699,92	138.600,00	0,00	10.590,00	128.010,00
1040503	PRESTAZIONI DI SERVIZI	14.557,99	6.000,00	0,00	500,00	5.500,00
1040505	TRASFERIMENTI	63.550,00	57.350,00	0,00	34.050,00	23.300,00
	TOTALE.....	200.807,91	201.950,00	0,00	45.140,00	156.810,00
	TOTALE FUNZIONE 04 .....	1.302.035,87	1.367.619,00	6.250,00	118.119,00	1.255.750,00
05	FUNZIONI RELATIVE ALLA CULTURA ED AI BENI CULTURALI					

Codice e Numero	Intervento Denominazione	Impegni ultimo esercizio chiuso	Previsioni definitive esercizio in corso	PREVISIONI DI COMPETENZA eserc. cui fa riferimento il presente bilancio		NOTE
				VARIAZIONI in aumento	in diminuzione	
1	2	3	4	5	6	8
	SERVIZIO 05 01 BIBLIOTECHE, MUSEI E PINACOTECHE					
1050101	PERSONALE	126.652,47	112.750,00	34.220,00	0,00	146.970,00
1050102	ACQUISTO DI BENI DI CONSUMO E/O DI MATERIE PRIME	29.523,70	29.244,00	0,00	4.744,00	24.500,00
1050103	PRESTAZIONI DI SERVIZI	48.422,90	60.431,00	0,00	1.181,00	59.250,00
1050105	TRASFERIMENTI	18.354,00	18.935,00	0,00	1.935,00	17.000,00
1050106	INTERESSI PASSIVI E ONERI FINANZIARI DIVERSI	65.429,27	62.600,00	0,00	3.000,00	59.600,00
	TOTALE.....	288.382,34	283.960,00	34.220,00	10.860,00	307.320,00
	SERVIZIO 05 02 TEATRI, ATTIVITA' CULTURALI E SERVIZI DIVERSI NEL SETTORE CULTURALE					
1050203	PRESTAZIONI DI SERVIZI	75.011,16	69.530,00	0,00	6.180,00	63.350,00
1050204	UTILIZZO DI BENI DI TERZI	25.376,58	26.000,00	0,00	0,00	26.000,00
1050205	TRASFERIMENTI	86.995,77	60.000,00	0,00	3.000,00	57.000,00
	TOTALE.....	187.383,51	155.530,00	0,00	9.180,00	146.350,00
	TOTALE FUNZIONE 05 .....	475.765,85	439.490,00	34.220,00	20.040,00	453.670,00
	06 FUNZIONI NEL SETTORE SPORTIVO E RICREATIVO					
	SERVIZIO 06 01 PISCINE COMUNALI					
	TOTALE.....	0,00	0,00	0,00	0,00	0,00
	SERVIZIO 06 02 STADIO COMUNALE, PALAZZO DELLO SPORT ED ALTRI IMPI ANTI					
1060201	PERSONALE	36.100,00	36.100,00	0,00	36.100,00	0,00
1060203	PRESTAZIONI DI SERVIZI	117.587,70	125.910,00	10.890,00	0,00	136.800,00
1060205	TRASFERIMENTI	10.700,00	14.000,00	0,00	2.000,00	12.000,00
1060206	INTERESSI PASSIVI E ONERI FINANZIARI DIVERSI	46.019,61	26.363,00	0,00	17.413,00	8.950,00

Codice e Numero	Intervento Denominazione	Impegni ultimo esercizio chiuso	Previsioni definitive esercizio in corso	PREVISIONI DI COMPETENZA eserc. cui fa riferimento il presente bilancio			NOTE
				in aumento	in diminuzione	SOMME RISULTANTI	
1	2	3	4	5	6	7	8
1060208	ONERI STRAORDINARI DELLA GESTIONE CORRENTE	33.150,00	0,00	0,00	0,00	0,00	0,00
	TOTALE.....	243.557,31	202.373,00	10.890,00	55.513,00	157.750,00	
	SERVIZIO 06 03 MANIFESTAZIONI DIVERSE NEL SETTORE SPORTIVO E RICREATIVO	0,00	0,00	0,00	0,00	0,00	
	TOTALE.....	243.557,31	202.373,00	10.890,00	55.513,00	157.750,00	
	07 FUNZIONI NEL CAMPO TURISTICO						
	SERVIZIO 07 01 SERVIZI TURISTICI	8.048,00	8.900,00	0,00	400,00	8.500,00	
1070103	PRESTAZIONI DI SERVIZI	9.176,00	9.200,00	0,00	5.200,00	4.000,00	
1070105	TRASFERIMENTI	17.224,00	18.100,00	0,00	5.600,00	12.500,00	
	TOTALE.....	0,00	0,00	0,00	0,00	0,00	
	TOTALE FUNZIONE 07 .....	17.224,00	18.100,00	0,00	5.600,00	12.500,00	
	08 FUNZIONI NEL CAMPO DELLA VIABILITA' E DEI TRASPORTI						
	SERVIZIO 08 01 VIABILITA', CIRCOLAZIONE STRADALE E SERVIZI CONNESSI	116.793,46	188.500,00	0,00	20.000,00	168.500,00	
1080103	PRESTAZIONI DI SERVIZI	4.288,98	4.400,00	0,00	0,00	4.400,00	
1080105	TRASFERIMENTI	33.514,99	30.900,00	0,00	2.800,00	28.100,00	
1080106	INTERESSI PASSIVI E ONERI FINANZIARI DIVERSI	154.597,43	223.800,00	0,00	22.800,00	201.000,00	
	TOTALE.....						
	SERVIZIO 08 02 ILLUMINAZIONE PUBBLICA E SERVIZI CONNESSI						



Codice e Numero	Intervento Denominazione	Impegni ultimo esercizio chiuso	Previsioni definitive esercizio in corso	PREVISIONI DI COMPETENZA eserc. cui fa riferimento il presente bilancio		NOTE
				in aumento	in diminuzione	
1	2	3	4	5	6	7
						8
1080203	PRESTAZIONI DI SERVIZI	371.317,86	432.300,00	0,00	13.000,00	419.300,00
	TOTALE.....	371.317,86	432.300,00	0,00	13.000,00	419.300,00
	SERVIZIO 08 03 TRASPORTI PUBBLICI LOCALI E SERVIZI CONNESSI					
	TOTALE.....	0,00	0,00	0,00	0,00	0,00
	TOTALE FUNZIONE 08 .....	525.915,29	656.100,00	0,00	35.800,00	620.300,00
	09 FUNZIONI RIGUARDANTI LA GESTIONE DEL TERRITORIO O E DELL' AMBIENTE					
	SERVIZIO 09 01 URBANISTICA E GESTIONE DEL TERRITORIO	121.352,85	107.550,00	0,00	2.100,00	105.450,00
1090101	PERSONALE	1.841,47	2.000,00	51.000,00	0,00	53.000,00
1090103	PRESTAZIONI DI SERVIZI					
	TOTALE.....	123.194,32	109.550,00	51.000,00	2.100,00	158.450,00
	SERVIZIO 09 02 EDILIZIA RESIDENZIALE PUBBLICA LOCALE E PIANI DI E DILIZIA ECONOMICO-POPOLARE	10.050,61	16.072,00	0,00	6.072,00	10.000,00
1090203	PRESTAZIONI DI SERVIZI					
	TOTALE.....	10.050,61	16.072,00	0,00	6.072,00	10.000,00
	SERVIZIO 09 03 SERVIZI DI PROTEZIONE CIVILE					
1090303	PRESTAZIONI DI SERVIZI	3.355,08	7.750,00	0,00	3.350,00	4.400,00
1090305	TRASFERIMENTI	9.389,93	9.700,00	5.350,00	0,00	15.050,00
1090308	ONERI STRAORDINARI DELLA GESTIONE CORRENTE	5.800,00	0,00	0,00	0,00	0,00
	TOTALE.....	18.545,01	17.450,00	5.350,00	3.350,00	19.450,00
	SERVIZIO 09 04 SERVIZIO IDRICO INTEGRATO					
1090405	TRASFERIMENTI	45.355,00	22.500,00	19.500,00	0,00	42.000,00

Codice e Numero	Intervento Denominazione	Impegni ultimo esercizio chiuso	Previsioni definitive esercizio in corso	PREVISIONI DI COMPETENZA eserc. cui fa riferimento il presente bilancio		NOTE
				VARIAZIONI in aumento	in diminuzione	
1	2	3	4	5	6	7
						8
1090406	INTERESSI PASSIVI E ONERI FINANZIARI DIVERSI	266,04	150,00	0,00	0,00	150,00
	TOTALE.....	45.621,04	22.650,00	19.500,00	0,00	42.150,00
	SERVIZIO 09 05 SERVIZIO SMALTIMENTO RIFIUTI					
1090503	PRESTAZIONI DI SERVIZI	2.000,00	1.900.000,00	0,00	114.796,00	1.785.204,00
	TOTALE.....	2.000,00	1.900.000,00	0,00	114.796,00	1.785.204,00
	SERVIZIO 09 06 PARCHI E SERVIZI PER LA TUTELA AMBIENTALE DEL VERDE, E, ALTRI SERVIZI RELATIVI AL TERRITORIO ED ALL'AMBIENTE					
1090601	PERSONALE	28.769,69	28.400,00	720,00	0,00	29.120,00
1090602	ACQUISTO DI BENI DI CONSUMO E/O DI MATERIE PRIME	0,00	1.000,00	0,00	1.000,00	0,00
1090603	PRESTAZIONI DI SERVIZI	195.564,40	180.000,00	0,00	49.000,00	131.000,00
1090604	UTILIZZO DI BENI DI TERZI	352,72	400,00	0,00	0,00	400,00
1090605	TRASFERIMENTI	14.250,00	10.350,00	0,00	4.350,00	6.000,00
1090608	ONERI STRAORDINARI DELLA GESTIONE CORRENTE	20.000,00	0,00	0,00	0,00	0,00
	TOTALE.....	258.936,81	220.150,00	720,00	54.350,00	166.520,00
	TOTALE FUNZIONE 09 .....	458.347,79	2.285.872,00	76.570,00	180.668,00	2.181.774,00
	10 FUNZIONI NEL SETTORE SOCIALE					
	SERVIZIO 10 01 ASILI NIDO, SERVIZI PER L'INFANZIA E PER I MINORI					
1100103	PRESTAZIONI DI SERVIZI	205.260,04	255.550,00	0,00	78.850,00	176.700,00
1100104	UTILIZZO DI BENI DI TERZI	21.900,00	22.200,00	0,00	12.200,00	10.000,00
1100105	TRASFERIMENTI	215.945,21	196.038,00	0,00	965,00	195.073,00
	TOTALE.....	443.105,25	473.788,00	0,00	92.015,00	381.773,00
	SERVIZIO 10 02 SERVIZI DI PREVENZIONE E RIABILITAZIONE					

Codice e Numero	Intervento Denominazione	Impegni ultimo esercizio chiuso	Previsioni definitive esercizio in corso	PREVISIONI DI COMPETENZA eserc. cui fa riferimento il presente bilancio		NOTE
				VARIAZIONI in aumento	in diminuzione	
1	2	3	4	5	6	8
					SOMME RISULTANTI	7
1100203	PRESTAZIONI DI SERVIZI	574.637,76	654.570,00	27.430,00	0,00	682.000,00
	TOTALE.....	574.637,76	654.570,00	27.430,00	0,00	682.000,00
	SERVIZIO 10 03 STRUTTURE RESIDENZIALI E DI RICOVERO PER ANZIANI					
	TOTALE.....	0,00	0,00	0,00	0,00	0,00
	SERVIZIO 10 04 ASSISTENZA, BENEFICENZA PUBBLICA E SERVIZI DIVERSI ALLA PERSONA					
1100401	PERSONALE	268.746,63	274.950,00	0,00	21.250,00	253.700,00
1100403	PRESTAZIONI DI SERVIZI	435.430,00	439.780,00	0,00	24.280,00	415.500,00
1100404	UTILIZZO DI BENI DI TERZI	75.987,28	78.200,00	0,00	2.200,00	76.000,00
1100405	TRASFERIMENTI	82.498,49	124.750,00	44.250,00	0,00	169.000,00
	TOTALE.....	862.662,40	917.680,00	44.250,00	47.730,00	914.200,00
	SERVIZIO 10 05 SERVIZIO NECROSCOPICO E CIMITERIALE					
1100501	PERSONALE	27.162,40	27.250,00	100,00	0,00	27.350,00
1100503	PRESTAZIONI DI SERVIZI	26.547,50	83.350,00	0,00	8.400,00	74.950,00
1100506	INTERESSI PASSIVI E ONERI FINANZIARI DIVERSI	9.627,88	9.400,00	0,00	450,00	8.950,00
	TOTALE.....	63.337,78	120.000,00	100,00	8.850,00	111.250,00
	TOTALE FUNZIONE 10 .....	1.943.743,19	2.166.038,00	71.780,00	148.595,00	2.089.223,00
	11 FUNZIONI NEL CAMPO DELLO SVILUPPO ECONOMICO					
	SERVIZIO 11 01 AFFISSIONI E PUBBLICITA'					
	TOTALE.....	0,00	0,00	0,00	0,00	0,00
	SERVIZIO 11 02 FIERE, MERCATI E SERVIZI CONNESSI					
1110203	PRESTAZIONI DI SERVIZI	88.944,86	77.150,00	0,00	3.300,00	73.850,00

Codice e Numero	Intervento Denominazione	Impegni ultimo esercizio chiuso	Previsioni definitive esercizio in corso	PREVISIONI DI COMPETENZA eserc. cui fa riferimento il presente bilancio		NOTE
				in aumento	in diminuzione	
1	2	3	4	5	6	7
						8
1110206	INTERESSI PASSIVI E ONERI FINANZIARI DIVERSI	15.688,99	15.300,00	0,00	550,00	14.750,00
	TOTALE.....	104.633,85	92.450,00	0,00	3.850,00	88.600,00
	SERVIZIO 11 03 MATTATOIO E SERVIZI CONNESSI					
1110301	PERSONALE	28.127,69	28.200,00	0,00	0,00	28.200,00
1110303	PRESTAZIONI DI SERVIZI	52.701,77	62.985,00	0,00	14.185,00	48.800,00
1110306	INTERESSI PASSIVI E ONERI FINANZIARI DIVERSI	354,63	300,00	0,00	100,00	200,00
	TOTALE.....	81.184,09	91.485,00	0,00	14.285,00	77.200,00
	SERVIZIO 11 04 SERVIZI RELATIVI ALL'INDUSTRIA					
	TOTALE.....	0,00	0,00	0,00	0,00	0,00
	SERVIZIO 11 05 SERVIZI RELATIVI AL COMMERCIO					
1110501	PERSONALE	73.600,00	72.350,00	860,00	0,00	73.210,00
1110503	PRESTAZIONI DI SERVIZI	15.470,08	17.500,00	0,00	6.000,00	11.500,00
1110505	TRASFERIMENTI	0,00	4.000,00	0,00	1.000,00	3.000,00
	TOTALE.....	89.070,08	93.850,00	860,00	7.000,00	87.710,00
	SERVIZIO 11 06 SERVIZI RELATIVI ALL'ARTIGIANATO					
	TOTALE.....	0,00	0,00	0,00	0,00	0,00
	SERVIZIO 11 07 SERVIZI RELATIVI ALL'AGRICOLTURA					
	TOTALE.....	0,00	0,00	0,00	0,00	0,00
	TOTALE FUNZIONE 11 .....	274.888,02	277.785,00	860,00	25.135,00	253.510,00
	12 FUNZIONI RELATIVE A SERVIZI PRODUTTIVI					
	SERVIZIO 12 01 DISTRIBUZIONE GAS					

Codice e Numero	Intervento Denominazione	Impegni ultimo esercizio chiuso	Previsioni definitive esercizio in corso	PREVISIONI DI COMPETENZA eserc. cui fa riferimento il presente bilancio		NOTE
				VARIAZIONI in aumento	in diminuzione	
1	2	3	4	5	6	7
						8
	TOTALE.....	0,00	0,00	0,00	0,00	0,00
	SERVIZIO 12 02 CENTRALE DEL LATTE					
	TOTALE.....	0,00	0,00	0,00	0,00	0,00
	SERVIZIO 12 03 DISTRIBUZIONE ENERGIA ELETTRICA					
	TOTALE.....	0,00	0,00	0,00	0,00	0,00
	SERVIZIO 12 04 TELERISCALDAMENTO					
	TOTALE.....	0,00	0,00	0,00	0,00	0,00
	SERVIZIO 12 05 FARMACIE					
1120501	PERSONALE	149.228,65	150.700,00	0,00	6.320,00	144.380,00
1120502	ACQUISTO DI BENI DI CONSUMO E/O DI MATERIE PRIME	1.250.502,39	1.400.000,00	0,00	150.000,00	1.250.000,00
1120503	PRESTAZIONI DI SERVIZI	32.375,40	35.170,00	1.500,00	0,00	36.670,00
1120504	UTILIZZO DI BENI DI TERZI	18.793,79	19.250,00	0,00	350,00	18.900,00
1120507	IMPOSTE E TASSE	8.143,57	8.500,00	0,00	500,00	8.000,00
	TOTALE.....	1.459.043,80	1.613.620,00	1.500,00	157.170,00	1.457.950,00
	SERVIZIO 12 06 ALTRI SERVIZI PRODUTTIVI					
	TOTALE.....	0,00	0,00	0,00	0,00	0,00
	TOTALE FUNZIONE 12 .....	1.459.043,80	1.613.620,00	1.500,00	157.170,00	1.457.950,00

Codice e Numero	Intervento Denominazione	Impegni ultimo esercizio chiuso	Previsioni definitive esercizio in corso	PREVISIONI DI COMPETENZA eserc. cui fa riferimento il presente bilancio		NOTE
				in aumento	in diminuzione	
1	2	3	4	5	6	8
				SOMME RISULTANTI		7
	RIASSUNTO - TITOLO I SPESA CORRENTI					
01	FUNZIONI GENERALI DI AMMINISTRAZIONE, DI GESTI ONE E DI CONTROLLO	3.031.248,97	3.061.066,00	305.369,00	158.548,00	3.207.887,00
02	FUNZIONI RELATIVE ALLA GIUSTIZIA	29.416,82	33.415,00	0,00	965,00	32.450,00
03	FUNZIONI DI POLIZIA LOCALE	561.665,12	525.800,00	34.900,00	1.500,00	559.200,00
04	FUNZIONI DI ISTRUZIONE PUBBLICA	1.302.035,87	1.367.619,00	6.250,00	118.119,00	1.255.750,00
05	FUNZIONI RELATIVE ALLA CULTURA ED AI BENI CULT URALI	475.765,85	439.490,00	34.220,00	20.040,00	453.670,00
06	FUNZIONI NEL SETTORE SPORTIVO E RICREATIVO	243.557,31	202.373,00	10.890,00	55.513,00	157.750,00
07	FUNZIONI NEL CAMPO TURISTICO	17.224,00	18.100,00	0,00	5.600,00	12.500,00
08	FUNZIONI NEL CAMPO DELLA VIABILITA' E DEI TRAS PORTI	525.915,29	656.100,00	0,00	35.800,00	620.300,00
09	FUNZIONI RIGUARDANTI LA GESTIONE DEL TERRITORI O E DELL' AMBIENTE	458.347,79	2.285.872,00	76.570,00	180.668,00	2.181.774,00
10	FUNZIONI NEL SETTORE SOCIALE	1.943.743,19	2.166.038,00	71.780,00	148.595,00	2.089.223,00
11	FUNZIONI NEL CAMPO DELLO SVILUPPO ECONOMICO	274.888,02	277.785,00	860,00	25.135,00	253.510,00
12	FUNZIONI RELATIVE A SERVIZI PRODUTTIVI	1.459.043,80	1.613.620,00	1.500,00	157.170,00	1.457.950,00
	TOTALE TITOLO 1 .....	10.322.852,03	12.647.278,00	542.339,00	907.653,00	12.281.964,00
2	TITOLO II SPESA IN CONTO CAPITALE					
01	FUNZIONI GENERALI DI AMMINISTRAZIONE, DI GESTI ONE E DI CONTROLLO					
	SERVIZIO 01 01 ORGANI ISTITUZIONALI, PARTECIPAZIONE E DECENTRAMEN TO					
	TOTALE.....	0,00	0,00	0,00	0,00	0,00
	SERVIZIO 01 02 SEGRETARIA GENERALE, PERSONALE E ORGANIZZAZIONE					
	TOTALE.....	0,00	0,00	0,00	0,00	0,00
	SERVIZIO 01 03 GESTIONE ECONOMICA, FINANZIARIA, PROGRAMMAZIONE, P ROVVEDITORATO E CONTROLLO DI GESTIONE					
	TOTALE.....	0,00	0,00	0,00	0,00	0,00

Codice e Numero	Intervento Denominazione	Impegni ultimo esercizio chiuso	Previsioni definitive esercizio in corso	PREVISIONI DI COMPETENZA eserc. cui fa riferimento il presente bilancio		SOMME RISULTANTI	NOTE
				in aumento	in diminuzione		
1	2	3	4	5	6	7	8
	SERVIZIO 01 04 GESTIONE DELLE ENTRATE TRIBUTARIE E SERVIZI FISCAL						
	TOTALE.....	0,00	0,00	0,00	0,00	0,00	
	SERVIZIO 01 05 GESTIONE DEI BENI DEMANIALI E PATRIMONIALI						
2010501	ACQUISIZIONE DI BENI IMMOBILI	156.893,90	165.700,00	8.500,00	0,00	174.200,00	
	TOTALE.....	156.893,90	165.700,00	8.500,00	0,00	174.200,00	
	SERVIZIO 01 06 UFFICIO TECNICO						
	TOTALE.....	0,00	0,00	0,00	0,00	0,00	
	SERVIZIO 01 07 ANAGRAFE, STATO CIVILE, ELETTORALE, LEVA E SERVIZI O STATISTICO						
	TOTALE.....	0,00	0,00	0,00	0,00	0,00	
	SERVIZIO 01 08 ALTRI SERVIZI GENERALI						
2010805	ACQUISIZIONE DI BENI MOBILI, MACCHINE ED ATTREZZAT TURE TECNICO-SCIENTIFICHE	25.500,00	15.000,00	0,00	0,00	15.000,00	
2010807	TRASFERIMENTI DI CAPITALE	18.844,00	20.000,00	0,00	5.000,00	15.000,00	
	TOTALE.....	44.344,00	35.000,00	0,00	5.000,00	30.000,00	
	TOTALE FUNZIONE 01 .....	201.237,90	200.700,00	8.500,00	5.000,00	204.200,00	
	02 FUNZIONI RELATIVE ALLA GIUSTIZIA						
	SERVIZIO 02 01 UFFICI GIUDIZIARI						
	TOTALE.....	0,00	0,00	0,00	0,00	0,00	
	SERVIZIO 02 02 CASA CIRCONDARIALE E ALTRI SERVIZI						
	TOTALE.....	0,00	0,00	0,00	0,00	0,00	

Codice e Numero	Intervento Denominazione	Impegni ultimo esercizio chiuso	Previsioni definitive esercizio in corso	PREVISIONI DI COMPETENZA eserc. cui fa riferimento il presente bilancio		NOTE
				VARIAZIONI in aumento	in diminuzione	
1	2	3	4	5	6	8
					SOMME RISULTANTI	7
	TOTALE FUNZIONE 02 .....	0,00	0,00	0,00	0,00	0,00
	03 FUNZIONI DI POLIZIA LOCALE					
	SERVIZIO 03 01 POLIZIA MUNICIPALE					
2030105	ACQUISIZIONE DI BENI MOBILI, MACCHINE ED ATTREZZATURE TECNICHE-SCIENTIFICHE	960,00	5.000,00	33.000,00	0,00	38.000,00
	TOTALE.....	960,00	5.000,00	33.000,00	0,00	38.000,00
	SERVIZIO 03 02 POLIZIA COMMERCIALE					
	TOTALE.....	0,00	0,00	0,00	0,00	0,00
	SERVIZIO 03 03 POLIZIA AMMINISTRATIVA					
	TOTALE.....	0,00	0,00	0,00	0,00	0,00
	TOTALE FUNZIONE 03 .....	960,00	5.000,00	33.000,00	0,00	38.000,00
	04 FUNZIONI DI ISTRUZIONE PUBBLICA					
	SERVIZIO 04 01 SCUOLA MATERNA					
	TOTALE.....	0,00	0,00	0,00	0,00	0,00
	SERVIZIO 04 02 ISTRUZIONE ELEMENTARE					
	TOTALE.....	0,00	0,00	0,00	0,00	0,00
	SERVIZIO 04 03 ISTRUZIONE MEDIA					
2040301	ACQUISIZIONE DI BENI IMMOBILI	0,00	0,00	100.000,00	0,00	100.000,00
	TOTALE.....	0,00	0,00	100.000,00	0,00	100.000,00
	SERVIZIO 04 04 ISTRUZIONE SECONDARIA SUPERIORE					
2040407	TRASFERIMENTI DI CAPITALE	55.800,00	55.800,00	0,00	0,00	55.800,00



Codice e Numero	Intervento Denominazione	Impegni ultimo esercizio chiuso	Previsioni definitive esercizio in corso	PREVISIONI DI COMPETENZA eserc. cui fa riferimento il presente bilancio		NOTE
				VARIAZIONI in aumento	in diminuzione	
1	2	3	4	5	6	8
					SOMME RISULTANTI	7
	TOTALE.....	55.800,00	55.800,00	0,00	0,00	55.800,00
	SERVIZIO 04 05 ASSISTENZA SCOLASTICA, TRASPORTO, REFEZIONE E ALTRI SERVIZI					
2040505	ACQUISIZIONE DI BENI MOBILI, MACCHINE ED ATTREZZATURE TECNICO-SCIENTIFICHE	14.629,23	10.000,00	0,00	0,00	10.000,00
	TOTALE.....	14.629,23	10.000,00	0,00	0,00	10.000,00
	TOTALE FUNZIONE 04 .....	70.429,23	65.800,00	100.000,00	0,00	165.800,00
	05 FUNZIONI RELATIVE ALLA CULTURA ED AI BENI CULTURALI					
	SERVIZIO 05 01 BIBLIOTECHE, MUSEI E PINACOTECHE					
	TOTALE.....	0,00	0,00	0,00	0,00	0,00
	SERVIZIO 05 02 TEATRI, ATTIVITA' CULTURALI E SERVIZI DIVERSI NEL SETTORE CULTURALE					
2050201	ACQUISIZIONE DI BENI IMMOBILI	19.990,00	0,00	0,00	0,00	0,00
	TOTALE.....	19.990,00	0,00	0,00	0,00	0,00
	TOTALE FUNZIONE 05 .....	19.990,00	0,00	0,00	0,00	0,00
	06 FUNZIONI NEL SETTORE SPORTIVO E RICREATIVO					
	SERVIZIO 06 01 PISCINE COMUNALI					
	TOTALE.....	0,00	0,00	0,00	0,00	0,00
	SERVIZIO 06 02 STADIO COMUNALE, PALAZZO DELLO SPORT ED ALTRI IMPIANTI					
2060201	ACQUISIZIONE DI BENI IMMOBILI	19.051,50	40.000,00	0,00	0,00	40.000,00
2060205	ACQUISIZIONE DI BENI MOBILI, MACCHINE ED ATTREZZATURE TECNICO-SCIENTIFICHE	7.091,67	0,00	0,00	0,00	0,00

Codice e Numero	Intervento Denominazione	Impegni ultimo esercizio chiuso	Previsioni definitive esercizio in corso	PREVISIONI DI COMPETENZA eserc. cui fa riferimento il presente bilancio			NOTE
				in aumento	in diminuzione	SOMME RISULTANTI	
1	2	3	4	5	6	7	8
	TOTALE.....	26.143,17	40.000,00	0,00	0,00	40.000,00	
	SERVIZIO 06 03 MANIFESTAZIONI DIVERSE NEL SETTORE SPORTIVO E RICREATIVO						
	TOTALE.....	0,00	0,00	0,00	0,00	0,00	
	TOTALE FUNZIONE 06 .....	26.143,17	40.000,00	0,00	0,00	40.000,00	
	07 FUNZIONI NEL CAMPO TURISTICO						
	SERVIZIO 07 01 SERVIZI TURISTICI						
	TOTALE.....	0,00	0,00	0,00	0,00	0,00	
	SERVIZIO 07 02 MANIFESTAZIONI TURISTICHE						
	TOTALE.....	0,00	0,00	0,00	0,00	0,00	
	TOTALE FUNZIONE 07 .....	0,00	0,00	0,00	0,00	0,00	
	08 FUNZIONI NEL CAMPO DELLA VIABILITA' E DEI TRASPORTI						
	SERVIZIO 08 01 VIABILITA', CIRCOLAZIONE STRADALE E SERVIZI CONNESSI						
2080101	ACQUISIZIONE DI BENI IMMOBILI	214.141,27	554.813,00	0,00	354.813,00	200.000,00	
2080102	ESPROPRI E SERVITU' ONEROSE	0,00	360.000,00	0,00	0,00	360.000,00	
2080105	ACQUISIZIONE DI BENI MOBILI, MACCHINE ED ATTREZZATURE TECNICO-SCIENTIFICHE	33.599,06	20.000,00	0,00	0,00	20.000,00	
	TOTALE.....	247.740,33	934.813,00	0,00	354.813,00	580.000,00	
	SERVIZIO 08 02 ILLUMINAZIONE PUBBLICA E SERVIZI CONNESSI						
2080201	ACQUISIZIONE DI BENI IMMOBILI	6.246,72	15.000,00	0,00	0,00	15.000,00	
	TOTALE.....	6.246,72	15.000,00	0,00	0,00	15.000,00	

Codice e Numero	Intervento Denominazione	Impegni ultimo esercizio chiuso	Previsioni definitive esercizio in corso	PREVISIONI DI COMPETENZA eserc. cui fa riferimento il presente bilancio		NOTE
				VARIAZIONI in aumento	in diminuzione	
1	2	3	4	5	6	8
					SOMME RISULTANTI	7
	SERVIZIO 08 03 TRASPORTI PUBBLICI LOCALI E SERVIZI CONNESSI					
	TOTALE.....	0,00	0,00	0,00	0,00	0,00
	TOTALE FUNZIONE 08 .....	253.987,05	949.813,00	0,00	354.813,00	595.000,00
	09 FUNZIONI RIGUARDANTI LA GESTIONE DEL TERRITORIO O E DELL' AMBIENTE					
	SERVIZIO 09 01 URBANISTICA E GESTIONE DEL TERRITORIO					
2090106	INCARICHI PROFESSIONALI ESTERNI	0,00	50.000,00	0,00	20.000,00	30.000,00
2090107	TRASFERIMENTI DI CAPITALE	24.552,01	15.000,00	0,00	10.000,00	5.000,00
	TOTALE.....	24.552,01	65.000,00	0,00	30.000,00	35.000,00
	SERVIZIO 09 02 EDILIZIA RESIDENZIALE PUBBLICA LOCALE E PIANI DI E DILIZIA ECONOMICO-POPOLARE					
2090201	ACQUISIZIONE DI BENI IMMOBILI	15.983,90	20.000,00	180.000,00	0,00	200.000,00
	TOTALE.....	15.983,90	20.000,00	180.000,00	0,00	200.000,00
	SERVIZIO 09 03 SERVIZI DI PROTEZIONE CIVILE					
2090305	ACQUISIZIONE DI BENI MOBILI, MACCHINE ED ATTREZZAT TURE TECNICO-SCIENTIFICHE	7.236,00	1.600,00	0,00	1.600,00	0,00
	TOTALE.....	7.236,00	1.600,00	0,00	1.600,00	0,00
	SERVIZIO 09 04 SERVIZIO IDRICO INTEGRATO					
2090401	ACQUISIZIONE DI BENI IMMOBILI	0,00	600.000,00	0,00	600.000,00	0,00
2090407	TRASFERIMENTI DI CAPITALE	115.411,16	447.012,00	0,00	447.012,00	0,00
	TOTALE.....	115.411,16	1.047.012,00	0,00	1.047.012,00	0,00
	SERVIZIO 09 05 SERVIZIO SMALTIMENTO RIFIUTI					

Codice e Numero	Intervento Denominazione	Impegni ultimo esercizio chiuso	Previsioni definitive esercizio in corso	PREVISIONI DI COMPETENZA eserc. cui fa riferimento il presente bilancio		NOTE
				VARIAZIONI in aumento	in diminuzione	
1	2	3	4	5	6	8
					SOMME RISULTANTI	7
	TOTALE.....	0,00	0,00	0,00	0,00	0,00
	SERVIZIO 09 06 PARCHI E SERVIZI PER LA TUTELA AMBIENTALE DEL VERDE, E, ALTRI SERVIZI RELATIVI AL TERRITORIO ED ALL'AMBIENTE					
2090601	ACQUISIZIONE DI BENI IMMOBILI	0,00	145.000,00	25.000,00	0,00	170.000,00
2090605	ACQUISIZIONE DI BENI MOBILI, MACCHINE ED ATTREZZATURE TECNICO-SCIENTIFICHE	0,00	0,00	10.000,00	0,00	10.000,00
	TOTALE.....	0,00	145.000,00	35.000,00	0,00	180.000,00
	TOTALE FUNZIONE 09 .....	163.183,07	1.278.612,00	215.000,00	1.078.612,00	415.000,00
	10 FUNZIONI NEL SETTORE SOCIALE					
	SERVIZIO 10 01 ASILI NIDO, SERVIZI PER L'INFANZIA E PER I MINORI					
	TOTALE.....	0,00	0,00	0,00	0,00	0,00
	SERVIZIO 10 02 SERVIZI DI PREVENZIONE E RIABILITAZIONE					
	TOTALE.....	0,00	0,00	0,00	0,00	0,00
	SERVIZIO 10 03 STRUTTURE RESIDENZIALI E DI RICOVERO PER ANZIANI					
2100307	TRASFERIMENTI DI CAPITALE	35.000,00	0,00	0,00	0,00	0,00
	TOTALE.....	35.000,00	0,00	0,00	0,00	0,00
	SERVIZIO 10 04 ASSISTENZA, BENEFICENZA PUBBLICA E SERVIZI DIVERSI ALLA PERSONA					
2100401	ACQUISIZIONE DI BENI IMMOBILI	85.174,00	142.312,00	0,00	59.312,00	83.000,00
	TOTALE.....	85.174,00	142.312,00	0,00	59.312,00	83.000,00
	SERVIZIO 10 05 SERVIZIO NECROSCOPICO E CIMITERIALE					
2100501	ACQUISIZIONE DI BENI IMMOBILI	0,00	170.000,00	0,00	70.000,00	100.000,00

Codice e Numero	Intervento Denominazione	Impegni ultimo esercizio chiuso	Previsioni definitive esercizio in corso	PREVISIONI DI COMPETENZA eserc. cui fa riferimento il presente bilancio		NOTE
				VARIAZIONI in aumento	in diminuzione	
1	2	3	4	5	6	7
				SOMME RISULTANTI		8
	TOTALE.....	0,00	170.000,00	0,00	70.000,00	100.000,00
	TOTALE FUNZIONE 10 .....	120.174,00	312.312,00	0,00	129.312,00	183.000,00
	11 FUNZIONI NEL CAMPO DELLO SVILUPPO ECONOMICO					
	SERVIZIO 11 01 AFFISSIONI E PUBBLICITA'					
	TOTALE.....	0,00	0,00	0,00	0,00	0,00
	SERVIZIO 11 02 FIERE, MERCATI E SERVIZI CONNESSI					
	TOTALE.....	0,00	0,00	0,00	0,00	0,00
	SERVIZIO 11 03 MATTATOIO E SERVIZI CONNESSI					
	TOTALE.....	0,00	0,00	0,00	0,00	0,00
	SERVIZIO 11 04 SERVIZI RELATIVI ALL'INDUSTRIA					
	TOTALE.....	0,00	0,00	0,00	0,00	0,00
	SERVIZIO 11 05 SERVIZI RELATIVI AL COMMERCIO					
	TOTALE.....	0,00	0,00	0,00	0,00	0,00
	SERVIZIO 11 06 SERVIZI RELATIVI ALL'ARTIGIANATO					
	TOTALE.....	0,00	0,00	0,00	0,00	0,00
	SERVIZIO 11 07 SERVIZI RELATIVI ALL'AGRICOLTURA					
	TOTALE.....	0,00	0,00	0,00	0,00	0,00
	TOTALE FUNZIONE 11 .....	0,00	0,00	0,00	0,00	0,00
	12 FUNZIONI RELATIVE A SERVIZI PRODUTTIVI					
	SERVIZIO 12 01 DISTRIBUZIONE GAS					
	TOTALE.....	0,00	0,00	0,00	0,00	0,00

Codice e Numero	Intervento Denominazione	Impegni ultimo esercizio chiuso	Previsioni definitive esercizio in corso	PREVISIONI DI COMPETENZA eserc. cui fa riferimento il presente bilancio			NOTE
				VARIAZIONI		SOMME RISULTANTI	
1	2	3	4	in aumento 5	in diminuzione 6		7
	TOTALE.....	0,00	0,00	0,00	0,00	0,00	
	SERVIZIO 12 02 CENTRALE DEL LATTE						
	TOTALE.....	0,00	0,00	0,00	0,00	0,00	
	SERVIZIO 12 03 DISTRIBUZIONE ENERGIA ELETRICA						
	TOTALE.....	0,00	0,00	0,00	0,00	0,00	
	SERVIZIO 12 04 TELERISCALDAMENTO						
	TOTALE.....	0,00	0,00	0,00	0,00	0,00	
	SERVIZIO 12 05 FARMACIE						
	TOTALE.....	0,00	0,00	0,00	0,00	0,00	
	SERVIZIO 12 06 ALTRI SERVIZI PRODUTTIVI						
	TOTALE.....	0,00	0,00	0,00	0,00	0,00	
	TOTALE FUNZIONE 12 .....	0,00	0,00	0,00	0,00	0,00	

Codice e Numero	Intervento Denominazione	Impegni ultimo esercizio chiuso	Previsioni definitive esercizio in corso	PREVISIONI DI COMPETENZA eserc. cui fa riferimento il presente bilancio		NOTE
				in aumento	in diminuzione	
1	2	3	4	5	6	7
						SOMME RISULTANTI
	RIASSUNTO - TITOLO II					
	SPESA IN CONTO CAPITALE					
	01 FUNZIONI GENERALI DI AMMINISTRAZIONE, DI GESTI ONE E DI CONTROLLO	201.237,90	200.700,00	8.500,00	5.000,00	204.200,00
	02 FUNZIONI RELATIVE ALLA GIUSTIZIA	0,00	0,00	0,00	0,00	0,00
	03 FUNZIONI DI POLIZIA LOCALE	960,00	5.000,00	33.000,00	0,00	38.000,00
	04 FUNZIONI DI ISTRUZIONE PUBBLICA	70.429,23	65.800,00	100.000,00	0,00	165.800,00
	05 FUNZIONI RELATIVE ALLA CULTURA ED AI BENI CULTURALI	19.990,00	0,00	0,00	0,00	0,00
	06 FUNZIONI NEL SETTORE SPORTIVO E RICREATIVO	26.143,17	40.000,00	0,00	0,00	40.000,00
	07 FUNZIONI NEL CAMPO TURISTICO	0,00	0,00	0,00	0,00	0,00
	08 FUNZIONI NEL CAMPO DELLA VIABILITA' E DEI TRASPORTI	253.987,05	949.813,00	0,00	354.813,00	595.000,00
	09 FUNZIONI RIGUARDANTI LA GESTIONE DEL TERRITORIO O E DELL' AMBIENTE	163.183,07	1.278.612,00	215.000,00	1.078.612,00	415.000,00
	10 FUNZIONI NEL SETTORE SOCIALE	120.174,00	312.312,00	0,00	129.312,00	183.000,00
	11 FUNZIONI NEL CAMPO DELLO SVILUPPO ECONOMICO	0,00	0,00	0,00	0,00	0,00
	12 FUNZIONI RELATIVE A SERVIZI PRODUTTIVI	0,00	0,00	0,00	0,00	0,00
	TOTALE TITOLO 2 .....	856.104,42	2.852.237,00	356.500,00	1.567.737,00	1.641.000,00
3	TITOLO III					
	SPESA PER RIMBORSO DI PRESTITI					
	01 FUNZIONI GENERALI DI AMMINISTRAZIONE, DI GESTI ONE E DI CONTROLLO					
	SERVIZIO 01 03					
	GESTIONE ECONOMICA, FINANZIARIA, PROGRAMMAZIONE, PROVVEDITORATO E CONTROLLO DI GESTIONE					
3010301	RIMBORSO PER ANTICIPAZIONI DI CASSA	0,00	1.000.000,00	0,00	0,00	1.000.000,00
3010303	RIMBORSO DI QUOTA CAPITALE DI MUTUI E PRESTITI	252.746,90	965.189,00	0,00	766.939,00	198.250,00
3010304	RIMBORSO DI PRESTITI OBBLIGAZIONARI	134.312,92	134.400,00	0,00	0,00	134.400,00
	TOTALE.....	387.059,82	2.099.589,00	0,00	766.939,00	1.332.650,00
	TOTALE FUNZIONE 01 .....	387.059,82	2.099.589,00	0,00	766.939,00	1.332.650,00
	TOTALE TITOLO 3 .....	387.059,82	2.099.589,00	0,00	766.939,00	1.332.650,00
4	TITOLO IV					
	SPESA PER SERVIZI PER CONTO DI TERZI					

Codice e Numero	Intervento Denominazione	Impegni ultimo esercizio chiuso	Previsioni definitive esercizio in corso	PREVISIONI DI COMPETENZA eserc. cui fa riferimento il presente bilancio			NOTE
				VARIAZIONI		SOMME RISULTANTI	
1	2	3	4	5 in aumento	6 in diminuzione	7	8
4000001	RITENUTE PREVIDENZIALI E ASSISTENZIALI AL PERSONAL E	249.373,41	300.000,00	0,00	0,00	300.000,00	
4000002	RITENUTE ERARIALI	929.212,72	1.300.000,00	0,00	0,00	1.300.000,00	
4000003	ALTRE RITENUTE AL PERSONALE PER CONTO DI TERZI	41.946,17	120.000,00	0,00	0,00	120.000,00	
4000004	RESTITUZIONE DI DEPOSITI CAUZIONALI	9.435,44	35.000,00	0,00	0,00	35.000,00	
4000005	SPESE PER SERVIZI PER CONTO DI TERZI	414.453,54	730.000,00	35.000,00	0,00	765.000,00	
4000006	ANTICIPAZIONE DI FONDI PER IL SERVIZIO ECONOMATO	30.000,00	110.000,00	0,00	0,00	110.000,00	
4000007	RESTITUZIONE DI DEPOSITI PER SPESE CONTRATTUALI	8.069,01	10.000,00	0,00	0,00	10.000,00	
	TOTALE TITOLO 4 .....	1.682.490,29	2.605.000,00	35.000,00	0,00	2.640.000,00	
	RIEPILOGO DEI TITOLI						
	TITOLO I	10.322.852,03	12.647.278,00	542.339,00	907.653,00	12.281.964,00	
	TITOLO II	856.104,42	2.852.237,00	356.500,00	1.567.737,00	1.641.000,00	
	TITOLO III	387.059,82	2.099.589,00	0,00	766.939,00	1.332.650,00	
	TITOLO IV	1.682.490,29	2.605.000,00	35.000,00	0,00	2.640.000,00	
	TOTALE DISAVANZO DI AMMINISTRAZIONE	13.248.506,56	20.204.104,00	933.839,00	3.242.329,00	17.895.614,00	
	TOTALE GENERALE DELLA SPESA	13.248.506,56	20.204.104,00	933.839,00	3.242.329,00	17.895.614,00	



# Riepilogo Funzionale delle spese - 2013

PREVISIONI PER SPESE CORRENTI

INTERVENTI CORRENTI	PREVISIONI PER SPESE CORRENTI												
	1	2	3	4	5	6	7	8	9	10	11	12	13
FUNZIONI E SERVIZI	Personale	Acquisto di beni di consumo e/o di materie prime	Prestazioni di servizi	Utilizzo di beni di terzi	Trasferimenti	Interessi passivi e oneri finanziari diversi	Imposte e tasse	Oneri straordinari della gestione corrente	Ammortamenti di esercizio	Fondo svalutazione crediti	Fondo di riserva	Totale	
<b>FUNZIONI E SERVIZI</b>													
1													
FUNZIONI GENERALI DI AMMINISTRAZIONE, DI GESTIONE E DI CONTROLLO													
ORGANI ISTITUZIONALI, PARTECIPAZIONE E DECENTRAMENTO		4.000,00	158.688,00		5.000,00		11.000,00					178.688,00	
SEGRETERIA GENERALE, PER SONALE E ORGANIZZAZIONE	601.886,00	1.000,00	164.070,00		21.300,00							788.256,00	
GESTIONE ECONOMICA, FINANZIARIA, PROGRAMMAZIONE, PROVVEDITORATO E CONTROLLO DI GESTIONE	146.750,00		14.700,00			26.500,00	1.000,00					188.950,00	
GESTIONE DELLE ENTRATE TRIBUTARIE E SERVIZI FISCALI	104.300,00		21.500,00		5.000,00							130.800,00	
GESTIONE DEI BENI DEMANIALI E PATRIMONIALI	118.850,00	22.000,00	271.550,00		24.050,00		1.500,00					437.950,00	
UFFICIO TECNICO	129.930,00		1.000,00				1.500,00					132.430,00	
ANAGRAFE, STATO CIVILE, ELETTORALE, LEVA E SERVIZIO STATISTICO	125.600,00		3.900,00									129.500,00	
ALTRI SERVIZI GENERALI	436.400,00	67.000,00	303.750,00			22.950,00	197.000,00			130.000,00	64.213,00	1.221.313,00	
<b>Totale</b>	<b>1.663.716,00</b>	<b>94.000,00</b>	<b>939.158,00</b>		<b>55.350,00</b>	<b>49.450,00</b>	<b>212.000,00</b>			<b>130.000,00</b>	<b>64.213,00</b>	<b>3.207.887,00</b>	











PREVISIONI PER SPESE CORRENTI

INTERVENTI CORRENTI	1	2	3	4	5	6	7	8	9	10	11	12	Totale
FUNZIONI E SERVIZI		Personale	Acquisto di beni di consumo e/o di materie prime	Prestazioni di servizi	Utilizzo di beni di terzi	Trasferimenti	Interessi passivi e oneri finanziari diversi	Imposte e tasse	Oneri straordinari della gestione corrente	Ammortamenti di esercizio	Fondo svalutazione crediti	Fondo di riserva	
DISTRIBUZIONE GAS													
CENTRALE DEL LATTE													
DISTRIBUZIONE ENERGIA EL ETTRICA													
TELERISCALDAMENTO													
FARMACIE		144.380,00	1.250.000,00	36.670,00	18.900,00			8.000,00					1.457.960,00
ALTRI SERVIZI PRODUTTIVI													
Totale		144.380,00	1.250.000,00	36.670,00	18.900,00			8.000,00					1.457.960,00
TOTALI		3.136.026,00	1.447.000,00	5.826.632,00	156.300,00	1.118.033,00	180.260,00	223.500,00			130.000,00	64.213,00	12.281.964,00



PREVISIONI PER RIMBORSO DI PRESTITI

INTERVENTI PER RIMBORSO DI PRESTITI	Rimborso per anticipazioni di cassa	Rimborso di finanziamenti a breve termine	Rimborso di quota capitale di mutui e prestiti	Rimborso di prestiti obbligazionari	Rimborso di quota capitale di debiti pluriennali	Totale
1	2	3	4	5	6	7
<b>FUNZIONI E SERVIZI</b>						
FUNZIONI GENERALI DI AMMINISTRAZIONE, DIGESTIONE E DI CONTROLLO						
GESTIONE ECONOMICA, FINANZIARIA, PROGRAMMAZIONE, PROVVEDITORATO E CONTROLLO DI GESTIONE	1.000.000,00		198.250,00	134.400,00		1.332.650,00
Totale	1.000.000,00		198.250,00	134.400,00		1.332.650,00
TOTALI	1.000.000,00		198.250,00	134.400,00		1.332.650,00





PREVISIONI PER SPESE IN CONTO CAPITALE

INTERVENTI PER INVESTIMENTI	2	3	4	5	6	7	8	9	10	11	Totale
	Acquisizione di beni immobili	Espropri e servitù onerose	Acquisto di beni specifici per realizzazioni in economia	Utilizzo di beni di terzi per realizzazioni in economia	Acquisizione beni mobili, macchine ed attrezzature tecnico-scientifiche	Incarichi professionali esterni	Trasferimenti di capitale	Partecipaz. azionarie	Conferimenti di capitale	Concessioni di crediti e anticipazioni	Totale
<b>FUNZIONI E SERVIZI</b>											
1											12
BIBLIOTECHE, MUSEI E PINACOTECHE											
TEATRI, ATTIVITA' CULTURALI E SERVIZI DIVERSI NEL SETTORE CULTURALE											
Totale											
<b>FUNZIONI NEL SETTORE SPORTIVO E RICREATIVO</b>											
PISCINE COMUNALI											
STADIO COMUNALE, PALAZZO DELLO SPORT ED ALTRI IMPIANTI	40.000,00										40.000,00
MANIFESTAZIONI DIVERSE NEL SETTORE SPORTIVO E RICREATIVO											
Totale	40.000,00										40.000,00
<b>FUNZIONI NEL CAMPO TURISTICO</b>											
SERVIZI TURISTICI											
MANIFESTAZIONI TURISTICHE											
Totale											
<b>FUNZIONI NEL CAMPO DELLA VIABILITA' E DEI TRASPORTI</b>											
VIABILITA', CIRCOLAZIONE STRADALE E SERVIZI CONNESSI	200.000,00	360.000,00			20.000,00						580.000,00





PREVISIONI PER SPESE IN CONTO CAPITALE

INTERVENTI PER INVESTIMENTI	2	3	4	5	6	7	8	9	10	11	Totale
	Acquisizione di beni immobili	Espropri e servizi onerose	Acquisto di beni specifici per realizzazioni in economia	Utilizzo di beni di terzi per realizzazioni in economia	Acquisizione beni mobili, macchine ed attrezzature tecnico-scientifiche	Incarichi professionali esterni	Trasferimenti di capitale	Partecipaz. azionarie	Conferimenti di capitale	Concessioni di crediti e anticipazioni	Totale
<b>FUNZIONI E SERVIZI</b>											
1	2	3	4	5	6	7	8	9	10	11	12
Totale											
<b>FUNZIONI RELATIVE A SERVIZI PRODUTTIVI</b>											
DISTRIBUZIONE GAS											
CENTRALE DEL LATTE											
DISTRIBUZIONE ENERGIA ELETTRICA											
TELERISCALDAMENTO											
FARMACIE											
ALTRI SERVIZI PRODUTTIVI											
Totale											
TOTALI	1.082.200,00	360.000,00			93.000,00	30.000,00	75.800,00				1.641.000,00



## ALLEGATI AL BILANCIO DI PREVISIONE 2013

- Allegato n. 1 *Quadro generale riassuntivo delle entrate e delle spese*
- Allegato n. 2 *Quadro generale riassuntivo dei risultati differenziali*
- Allegato n. 3 *Equilibri di bilancio*
- Allegato n. 4 *Riepilogo delle spese correnti per intervento*
- Allegato n. 5 *Compatibilità generale di indebitamento*
- Allegato n. 6 *Limite Anticipazione di cassa*
- Allegato n. 7 *Quadro riassuntivo delle spese per funzioni delegate dalla regione*
- Allegato n. 8 *Quadro riassuntivo dei contributi comunitari e internazionali*
- Allegato n. 9 *Spese finanziate con avanzo di amministrazione*
- Allegato n. 10 *Spese finanziate con avanzo economico*
- Allegato n. 11 *Spese finanziate con proventi Codice della strada*
- Allegato n. 12 *Altri fondi vincolati*
- Allegato n. 13 *Programma triennale degli investimenti e delle opere pubbliche*
- Allegato n. 14 *Prospetto mutui in ammortamento*
- Allegato n. 15 *Accensione di mutui*
- Allegato n. 16 *Servizi a domanda individuale*
- Allegato n. 17 *Servizi diversi*
- Allegato n. 18 *Parametri del dissesto*
- Allegato n. 19 *Patto di stabilità*
- Allegato n. 20 *Calcolo limiti spesa di personale*
- Allegato n. 21 *Misure di contenimento della spesa pubblica*



ENTRATE	Competenza	SPESA	Competenza
1	2	3	4
Titolo I - Entrate tributarie	8.365.764,00	Titolo I - Spese Correnti	12.281.964,00
Titolo II - Entrate derivanti da contributi e trasferimenti correnti dello Stato, della regione e di altri enti pubblici anche in rapporto all'esercizio di funzioni delegate dalla regione	402.963,00	Titolo II - Spese in conto capitale	1.641.000,00
Titolo III - Entrate Extratributarie	3.945.887,00		
Titolo IV - Entrate derivanti da alienazioni, da trasferimenti di capitale e da riscossioni di crediti	1.541.000,00		
<b>Totale entrate finali.....</b>	<b>14.255.614,00</b>	<b>Totale spese finali.....</b>	<b>13.922.964,00</b>
Titolo V - Entrate derivanti da accensioni di prestiti	1.000.000,00	Titolo III - Spese per rimborso di prestiti	1.332.650,00
Titolo VI - Entrate da servizi per conto di terzi	2.640.000,00	Titolo IV - Spese per servizi per conto di terzi	2.640.000,00
<b>Totale.....</b>	<b>17.895.614,00</b>	<b>Totale.....</b>	<b>17.895.614,00</b>
Avanzo di amministrazione.....	0,00	Disavanzo di amministrazione.....	0,00
<b>TOTALE COMPLESSIVO ENTRATE</b>	<b>17.895.614,00</b>	<b>TOTALE COMPLESSIVO SPESE</b>	<b>17.895.614,00</b>

1 RISULTATI DIFFERENZIALI	2 Competenza	3 NOTE SUGLI EQUILIBRI	4
A) Equilibrio economico finanziario			
Entrate titolo I - II - III (+)	12.714.614,00		
Spese correnti (-)	12.281.964,00	1) quote di oneri di urbanizzazione (%)	
Differenza .....	432.650,00	* La differenza di ..... è finanziata con	
Quote di capitale amm.to dei mutui (-)	332.650,00	2) mutuo per debiti fuori bilancio	
Differenza * .....	100.000,00	3) avanzo di amministrazione per debiti fuori bilancio	
B) Equilibrio finale			
Entrate finali (av.+titoli I+II+III+IV) (+)	14.355.614,00		
Spese finali (disav.+titoli I+II) (-)	13.922.964,00		
Saldo netto da	432.650,00		
Finanziare (-)			
Impiegare (+)			

ROVATO, li 21/06/2013

Il Segretario  
DOTT. ALBERTO BIGNONE

Il Responsabile del Servizio Finanziario  
DOTT. GIULIO PINCHETTI

Il Rappresentante Legale  
AVV. ROBERTA MARTINELLI

Timbro  
dell'ente

**- PARTE CORRENTE -**

<b>ENTRATA</b>	<b>SPESA</b>	
TITOLO I	TITOLO I	12.281.964,00
TITOLO II		
TITOLO III		
TOT. TITOLI I-II-III	TOT. TITOLO I	12.281.964,00
AVANZO DI AMMINISTRAZIONE	QUOTA CAPITALE DI AMMORTAMENTO MUTUI	332.650,00
TOTALE	TOTALE	12.614.614,00

**- PARTE INVESTIMENTI -**

<b>ENTRATA</b>	<b>SPESA</b>	
TITOLO IV	TITOLO II	1.641.000,00
TITOLO V		
TOT. TITOLI IV-V	TOT. TITOLO II	1.641.000,00
AVANZO DI AMMINISTRAZIONE		
TOTALE	TOTALE	1.641.000,00

**- PARTE CORRENTE -**

<b>ENTRATA</b>	<b>SPESA</b>	
TITOLO I	TITOLO I	12.113.646,00
TITOLO II		
TITOLO III		
TOT. TITOLI I-II-III	TOT. TITOLO I	12.113.646,00
	QUOTA CAPITALE DI AMMORTAMENTO MUTUI	341.100,00
TOTALE	TOTALE	12.454.746,00

**- PARTE INVESTIMENTI -**

<b>ENTRATA</b>	<b>SPESA</b>	
TITOLO IV	TITOLO II	655.000,00
TITOLO V		1.000.000,00
TOT. TITOLI IV-V	TOT. TITOLO II	655.000,00
TOTALE	TOTALE	655.000,00

**- PARTE CORRENTE -**

<b>ENTRATA</b>	<b>SPESA</b>	
TITOLO I	TITOLO I	11.895.872,00
TITOLO II		
TITOLO III		
TOT. TITOLI I-II-III	TOT. TITOLO I	11.895.872,00
	QUOTA CAPITALE DI AMMORTAMENTO MUTUI	345.770,00
TOTALE	TOTALE	12.241.642,00

**- PARTE INVESTIMENTI -**

<b>ENTRATA</b>	<b>SPESA</b>	
TITOLO IV	TITOLO II	605.000,00
TITOLO V		1.000.000,00
TOT. TITOLI IV-V	TOT. TITOLO II	605.000,00
TOTALE	TOTALE	605.000,00

**RIEPILOGO GENERALE DELLE SPESE  
SPESE CORRENTI**

INTERVENTI CORRENTI	Personale	Acquisto di beni di consumo e/o di materie prime	Prestazioni di servizi	Utilizzo di beni di terzi	Trasferimenti	Interessi passivi e oneri finanziari diversi	Imposte e tasse	Oneri straordinari della gestione corrente	Ammortamenti di esercizio	Fondo svalutazione crediti	Fondo di riserva	Totale
1	2	3	4	5	6	7	8	9	10	11	12	13
FUNZIONI E SERVIZI												
FUNZIONI GENERALI DI AMMINISTRAZIONE, DI GESTIONE E DI CONTROLLO												
ORGANI ISTITUZIONALI, PARTECIPAZIONE E DECENTRAMENTO	0,00	4000,00	158688,00	0,00	5000,00	0,00	11000,00	0,00	0,00	0,00		178688,00
SEGRETERIA GENERALE, PERSONALE E ORGANIZZAZIONE	601886,00	1000,00	164070,00	0,00	21300,00	0,00	0,00	0,00	0,00	0,00		788256,00
GESTIONE ECONOMICA, FINANZIARIA, PROGRAMMAZIONE, PROVEDITORATO E CONTROLLO DI GESTIONE	146750,00	0,00	14700,00	0,00	0,00	26500,00	1000,00	0,00	0,00	0,00		188950,00
GESTIONE DELLE ENTRATE TRIBUTARIE E SERVIZI FISCALI	104300,00	0,00	21500,00	0,00	5000,00	0,00	0,00	0,00	0,00	0,00		130800,00
GESTIONE DEI BENI DEMANIALI E PATRIMONIALI	118850,00	22000,00	271550,00	0,00	24050,00	0,00	1500,00	0,00	0,00	130000,00	64213,00	437950,00
UFFICIO TECNICO	129930,00	0,00	1000,00	0,00	0,00	0,00	1500,00	0,00	0,00	0,00		132430,00
ANAGRAFE, STATO CIVILE, ELETTORALE, LEVA E SERVIZIO STATISTICO	125600,00	0,00	3900,00	0,00	0,00	0,00	0,00	0,00	0,00	0,00		129500,00
ALTRI SERVIZI GENERALI	436400,00	67000,00	303750,00	0,00	0,00	22950,00	197000,00	0,00	0,00	130000,00	64213,00	1221313,00
Totale .....	1663716,00	94000,00	939158,00	0,00	55350,00	49450,00	212000,00	0,00	0,00	130000,00	64213,00	3207887,00
FUNZIONI RELATIVE ALLA GIUSTIZIA												
UFFICI GIUDIZIARI	0,00	0,00	28950,00	0,00	0,00	0,00	3500,00	0,00	0,00	0,00		32450,00

INTERVENTI CORRENTI	Personale	Acquisto di beni di consumo e/o di materie prime	Prestazioni di servizi	Utilizzo di beni di terzi	Trasferimenti	Interessi passivi e oneri finanziari diversi	Imposte e tasse	Oneri straordinari della gestione corrente	Ammortamenti di esercizio	Fondo svalutazione crediti	Fondo di riserva	Totale
1	2	3	4	5	6	7	8	9	10	11	12	13
<b>FUNZIONI E SERVIZI</b>												
Totale .....	0,00	0,00	28950,00	0,00	0,00	0,00	3500,00	0,00	0,00			32450,00
<b>FUNZIONI DI POLIZIA LOCALE</b>												
POLIZIA MUNICIPALE	473950,00	7500,00	50750,00	25000,00	2000,00	0,00	0,00	0,00	0,00			559200,00
Totale .....	473950,00	7500,00	50750,00	25000,00	2000,00	0,00	0,00	0,00	0,00			559200,00
<b>FUNZIONI DI ISTRUZIONE PUBBLICA</b>												
SCUOLA DELL'INFANZIA	61970,00	43000,00	37000,00	0,00	363760,00	8450,00	0,00	0,00	0,00			514180,00
SCUOLA PRIMARIA	0,00	28000,00	281500,00	0,00	61720,00	160,00	0,00	0,00	0,00			371380,00
SCUOLA SECONDARIA DI PRIMO GRADO	0,00	0,00	105100,00	0,00	13600,00	1500,00	0,00	0,00	0,00			120200,00
SCUOLA SECONDARIA DI SECONDO GRADO	0,00	0,00	19400,00	0,00	73780,00	0,00	0,00	0,00	0,00			93180,00
ASSISTENZA SCOLASTICA, TRASPORTO, REFEZIONE E ALTRI SERVIZI	128010,00	0,00	5500,00	0,00	23300,00	0,00	0,00	0,00	0,00			156810,00
Totale .....	189980,00	71000,00	448500,00	0,00	536160,00	10110,00	0,00	0,00	0,00			1255750,00
<b>FUNZIONI RELATIVE ALLA CULTURA ED AI BENI CULTURALI</b>												
BIBLIOTECHE, MUSEI E PINACOTECHE	146970,00	24500,00	59250,00	0,00	17000,00	59600,00	0,00	0,00	0,00			307320,00
TEATRI, ATTIVITA' CULTURALI E SERVIZI DIVERSI NEL SETTORE CULTURALE	0,00	0,00	63350,00	26000,00	57000,00	0,00	0,00	0,00	0,00			146350,00

INTERVENTI CORRENTI	Personale	Acquisto di beni di consumo e/o di materie prime	Prestazioni di servizi	Utilizzo di beni di terzi	Trasferimenti	Interessi passivi e oneri finanziari diversi	Imposte e tasse	Oneri straordinari della gestione corrente	Ammortamenti di esercizio	Fondo svalutazione crediti	Fondo di riserva	Totale
1	2	3	4	5	6	7	8	9	10	11	12	13
<b>FUNZIONI E SERVIZI</b>												
Totale ....	146970,00	24500,00	122600,00	26000,00	74000,00	59600,00	0,00	0,00	0,00			453670,00
<b>FUNZIONI NEL SETTORE SPORTIVO E RICREATIVO</b>												
STADIO COMUNALE, PALAZZO DELLO SPORT ED ALTRI IMPIANTI	0,00	0,00	136800,00	0,00	12000,00	8950,00	0,00	0,00	0,00			157750,00
Totale ....	0,00	0,00	136800,00	0,00	12000,00	8950,00	0,00	0,00	0,00			157750,00
<b>FUNZIONI NEL CAMPO TURISTICO</b>												
SERVIZI TURISTICI	0,00	0,00	8500,00	0,00	4000,00	0,00	0,00	0,00	0,00			12500,00
Totale ....	0,00	0,00	8500,00	0,00	4000,00	0,00	0,00	0,00	0,00			12500,00
<b>FUNZIONI NEL CAMPO DELLA VIABILITA' E DEI TRASPORTI</b>												
VIABILITA', CIRCOLAZIONE STRADALE E SERVIZI CONNESSI	0,00	0,00	168500,00	0,00	4400,00	28100,00	0,00	0,00	0,00			201000,00
ILLUMINAZIONE PUBBLICA E SERVIZI CONNESSI	0,00	0,00	419300,00	0,00	0,00	0,00	0,00	0,00	0,00			419300,00
Totale ....	0,00	0,00	587800,00	0,00	4400,00	28100,00	0,00	0,00	0,00			620300,00
<b>FUNZIONI RIGUARDANTI LA GESTIONE DEL TERRITORIO E DELL'AMBIENTE</b>												
URBANISTICA E GESTIONE DEL TERRITORIO	105450,00	0,00	53000,00	0,00	0,00	0,00	0,00	0,00	0,00			158450,00



INTERVENTI CORRENTI	Personale	Acquisto di beni di consumo e/o di materie prime	Prestazioni di servizi	Utilizzo di beni di terzi	Trasferimenti	Interessi passivi e oneri finanziari diversi	Imposte e tasse	Oneri straordinari della gestione corrente	Ammortamenti di esercizio	Fondo svalutazione crediti	Fondo di riserva	Totale
1	2	3	4	5	6	7	8	9	10	11	12	13
EDILIZIA RESIDENZIALE PUBBLICA LOCALI E PIANI DI EDILIZIA ECONOMICO-POPOLARE	0,00	0,00	10000,00	0,00	0,00	0,00	0,00	0,00	0,00	0,00		10000,00
SERVIZI DI PROTEZIONE CIVILE	0,00	0,00	4400,00	0,00	15050,00	0,00	0,00	0,00	0,00	0,00		19450,00
SERVIZIO IDRICO INTEGRATO	0,00	0,00	0,00	0,00	42000,00	150,00	0,00	0,00	0,00	0,00		42150,00
SERVIZIO SMALTIMENTO RIFIUTI	0,00	0,00	1785204,00	0,00	0,00	0,00	0,00	0,00	0,00	0,00		1785204,00
PARCHI E SERVIZI PUBBLICI PER LA TUTELA AMBIENTALE DEL VERDE, ALTRI SERVIZI RELATIVI AL TERRITORIO ED ALL'AMBIENTE	29120,00	0,00	131000,00	400,00	6000,00	0,00	0,00	0,00	0,00	0,00		166520,00
Totale .....	134570,00	0,00	1983604,00	400,00	63050,00	150,00	0,00	0,00	0,00	0,00		2181774,00
<b>FUNZIONI NEL SETTORE SOCIALE</b>												
ASILINIDO, SERVIZI PER L'INFANZIA E PER I MINORI	0,00	0,00	176700,00	10000,00	195073,00	0,00	0,00	0,00	0,00	0,00		381773,00
SERVIZI DI PREVENZIONE E RIABILITAZIONE	0,00	0,00	682000,00	0,00	0,00	0,00	0,00	0,00	0,00	0,00		682000,00
ASSISTENZA, BENEFICIENZE PUBBLICHE E SERVIZI DIVERSI ALLA PERSONA	253700,00	0,00	415500,00	76000,00	169000,00	0,00	0,00	0,00	0,00	0,00		914200,00
SERVIZIO NECROSCOPICO E CIMITERIALE	27350,00	0,00	74950,00	0,00	0,00	8950,00	0,00	0,00	0,00	0,00		111250,00
Totale .....	281050,00	0,00	1349150,00	86000,00	364073,00	8950,00	0,00	0,00	0,00	0,00		2089223,00

INTERVENTI CORRENTI	Personale	Acquisto di beni di consumo e/o di materie prime	Prestazioni di servizi	Utilizzo di beni di terzi	Trasferimenti	Interessi passivi e oneri finanziari diversi	Imposte e tasse	Oneri straordinari della gestione corrente	Ammortamenti di esercizio	Fondo svalutazione crediti	Fondo di riserva	Totale
1	2	3	4	5	6	7	8	9	10	11	12	13
<b>FUNZIONI E SERVIZI</b>												
<b>FUNZIONI NEL CAMPO D'INTERESSE DELLO SVILUPPO ECONOMICO</b>												
FIERE, MERCATI E SERVIZI CONNESSI	0,00	0,00	73850,00	0,00	0,00	14750,00	0,00	0,00	0,00			88600,00
MATTATOIO E SERVIZI CONNESSI	28200,00	0,00	48800,00	0,00	0,00	200,00	0,00	0,00	0,00			77200,00
SERVIZI RELATIVI AL COMMERCIO	73210,00	0,00	11500,00	0,00	3000,00	0,00	0,00	0,00	0,00			87710,00
<b>Totale .....</b>	<b>101410,00</b>	<b>0,00</b>	<b>134150,00</b>	<b>0,00</b>	<b>3000,00</b>	<b>14950,00</b>	<b>0,00</b>	<b>0,00</b>	<b>0,00</b>			<b>253510,00</b>
<b>FUNZIONI RELATIVE AI SERVIZI PRODUTTIVI</b>												
FARMACIE	144380,00	1250000,00	36670,00	189000,00	0,00	0,00	8000,00	0,00	0,00			1457950,00
<b>Totale .....</b>	<b>144380,00</b>	<b>1250000,00</b>	<b>36670,00</b>	<b>189000,00</b>	<b>0,00</b>	<b>0,00</b>	<b>8000,00</b>	<b>0,00</b>	<b>0,00</b>			<b>1457950,00</b>
<b>TOTALI .....</b>	<b>3136026,00</b>	<b>1447000,00</b>	<b>5826632,00</b>	<b>1563000,00</b>	<b>1118033,00</b>	<b>180260,00</b>	<b>223500,00</b>	<b>0,00</b>	<b>0,00</b>	<b>130000,00</b>	<b>64213,00</b>	<b>12281964,00</b>



## COMPATIBILITA' GENERALE D'INDEBITAMENTO

art. 204 TUEL - art. 8 comma 3 L. 183/2011

	Anno 2013	Anno 2014	Anno 2015
Entrate di parte corrente (titoli I, II, III) del penultimo esercizio (anno 2011)	€ 10.814.326,09	€ 10.814.326,09	€ 10.814.326,09
Limite massimo di impegno per interessi passivi su mutui (6% per il 2013 - 4% per il 2014 - 4% per il 2015)	€ 648.859,57 6,00%	€ 432.573,04 4,00%	€ 432.573,04 4,00%
Interessi passivi su mutui in ammortamenti nell'anno di riferimento, al netto dei contributi statali o regionali in conto interessi	€ 180.260,00	€ 166.990,00	€ 158.150,00
percentuale sul totale delle entrate correnti	1,67%	1,54%	1,46%
Somma residua impegnabile per interessi passivi	€ 468.599,57	€ 265.583,04	€ 274.423,04

			
<b>LIMITE ANTICIPAZIONE DI CASSA - ANNO 2013</b>			
<b>(art. 222 del Tuel - D.Lgs 267/2000)</b>			
Entrate di parte corrente (titoli I, II, III) del penultimo anno precedente (anno 2011)		€	10.814.326,09
Limite impegno di spesa per anticipazioni di cassa (3/12)		€	2.703.581,52
Anticipazione iscritta a bilancio		€	1.000.000,00
Incidenza percentuale sul totale delle entrate correnti			<b>9,25%</b>
Somma residua impegnabile per anticipazione di cassa		€	1.703.581,52

Quadro analitico per funzioni, servizi ed interventi delle spese per funzioni delegate dalla regione da predisporre secondo le norme regionali (art. 7, comma 12, decreto legislativo 25 febbraio 1995, n. 77)

Codice e Numero	Intervento Denominazione	Impegni ultimo esercizio chiuso	Previsioni definitive esercizio in corso	PREVISIONI DI COMPETENZA eserc. cui fa riferimento il presente bilancio			NOTE
				in aumento	VARIAZIONI in diminuzione	SOMME RISULTANTI	
1	2	3	4	5	6	7	8
	RIEPILOGO DEI TITOLI						
	TITOLO I						
	TITOLO II						
	TITOLO III						
	TITOLO IV						
	TOTALE DISAVANZO DI AMMINISTRAZIONE			0,00	0,00	0,00	
	TOTALE GENERALE DELLA SPESA	0,00	0,00	0,00	0,00	0,00	

**UTILIZZO DI CONTRIBUTI E TRASFERIMENTI DA PARTE DI ORGANISMI COMUNITARI E INTERNAZIONALI**  
**Quadro analitico per funzioni, servizi ed interventi delle spese finanziate con fondi comunitari e internazionali**

Codice e Numero	Intervento		Impegni ultimo esercizio chiuso	Previsioni definitive esercizio in corso	PREVISIONI DI COMPETENZA exerc. cui fa riferimento il presente bilancio			NOTE
	Denominazione	2			VARIAZIONI		SOMME RISULTANTI	
3			4	5	6	7		8
1								
		RIEPILOGO DEI TITOLI						
		TITOLO I						
		TITOLO II						
		TITOLO III						
		TITOLO IV						
		TOTALE DISAVANZO DI AMMINISTRAZIONE			0,00	0,00	0,00	
		TOTALE GENERALE DELLA SPESA	0,00	0,00	0,00	0,00	0,00	



**SPESE FINANZIATE CON AVANZO DI AMMINISTRAZIONE 2012**

art. 187 TUEL - D. Lgs 267/2000

<i>INT.</i>	<i>CAP.</i>	<i>ART.</i>	<i>DESCRIZIONE</i>	<i>IMPORTO</i>
			<b>NEGATIVO</b>	



### SPESE FINANZIATE CON AVANZO ECONOMICO

<i><b>INT.</b></i>	<i><b>CAP.</b></i>	<i><b>ART.</b></i>	<i><b>DESCRIZIONE</b></i>	<i><b>IMPORTO</b></i>
2.01.05.01	31515	2	Lavori di manutenzione straordinaria immobili	50.000,00
2.08.01.01	38110	1	Manutenzione straordinaria asfaltature e strade comunali	50.000,00
<b>TOTALE APPLICAZIONE AVANZO ECONOMICO AL BILANCIO 2013</b>				<b>100.000,00</b>



## SPESE FINANZIATE CON SANZIONI VIOLAZIONE CODICE DELLA STRADA

(art. 208 D.lgs 285/92, così come modificato dalla Legge 120/2010)

<b>risorsa</b>	<b>capitolo</b>	<b>Entrate</b>	<b>Bilancio 2013</b>
3.01.3132	31320/1	Sanzioni amministrative per violazione codice della strada	140.000,00
3.01.3132	31320/3	Ruolo coattivo per violazione codice della strada	20.000,00
3.01.3132	31320/5	Sanzioni amministrative per violazione semafori stradali	30.000,00
<b>Totale Entrate</b>			<b>190.000,00</b>
<b>Limite minimo da vincolare ai sensi art. 208, comma 4. ( 50%)</b>			<b>95.000,00</b>

<b>art. 208 d.lgs 30/4/92 n. 285 modificato dalla legge 120/2010</b>	<b>LIMITE MIN.</b>		<b>Capitoli</b>	<b>Spese</b>	<b>Bilancio 2013</b>
	<b>%</b>	<b>€</b>			
<b>comma 4 lett. a):</b> interventi di sostituzione, ammodernamento, potenziamento, messa a norma di manutenzione della <b>segnaletica delle strade</b> di proprietà dell'ente	<b>25,0%</b>	23.750	18133/1	Segnaletica orizzontale	13.000,00
			18135/1	Manutenzione parcometri	12.000,00
			13130/1 e 11530/3	Manutenzione automezzi polizia locale	8.000,00
<b>comma 4 lett. b):</b> potenziamento delle <b>attività di controllo</b> e di accertamento delle violazioni in materia di circolazione stradale	<b>25,0%</b>	23.750	13130/2	Manutenzione attrezzature polizia locale	6.000,00
			13137/1	Spese per veicoli sequestrati	10.000,00
<b>comma 4 lett. c):</b> Miglioramento della <b>sicurezza stradale</b>			18130/2	Manutenzione ordinaria strade comunali	23.500,00
			11811/21	Indennità di turno per sicurezza stradale	5.500,00
			11811/22	Progetti per sicurezza stradale	8.500,00
			11811/23	Previdenza integrativa agenti polizia locale	8.500,00
<b>Totale Spese</b>					<b>95.000,00</b>

Bilancio 2013 Comune di Rovato -

Allegato n. 11 - Spese finanziate con i proventi del Codice della Strada

**SPESE FINANZIATE CON SANZIONI per ACCERTAMENTI VIOLAZIONE LIMITI DI VELOCITA'**  
**attraverso l'impiego di apparecchi elettronici**

*(art. 142 commi 12 bis e ter - D.lgs 285/92)*

<i><b>risorsa</b></i>	<i><b>capitolo</b></i>	<i><b>Entrata</b></i>	<i><b>Bilancio 2013</b></i>
3.01.3132	31320/4	Sanzioni amministrative per eccesso di velocità (art. 142 Cds)	10.000,00
		<b>Totale Entrata</b>	<b>10.000,00</b>

<i><b>intervento</b></i>	<i><b>capitolo</b></i>	<i><b>Spesa</b></i>	<i><b>Bilancio 2013</b></i>
1.08.01.03	18130/2	Manutenzione ordinaria strade comunali	10.000,00
		<b>Totale Spesa</b>	<b>10.000,00</b>



## FONDI A DESTINAZIONE VINCOLATA - BILANCIO DI PREVISIONE 2013

### Alienazioni

<i><b>RIS.</b></i>	<i><b>CAP.</b></i>	<i><b>ART.</b></i>	<i><b>DESCRIZIONE</b></i>	<i><b>IMPORTO 2013</b></i>	<i><b>IMPORTO 2014</b></i>	<i><b>IMPORTO 2015</b></i>
4.01.4101	41010	2	Proventi per alienazione aree	26.260,00	0,00	0,00
4.01.4104	41040	1	Trasformazione diritti di superficie in diritti di proprietà	10.000,00	10.000,00	10.000,00
4.01.4104	41040	4	Alienazione alloggi E.r.p	200.000,00	100.000,00	50.000,00
4.01.4111	41110	1	Alienazione di beni mobili ed attrezzature	7.000,00	0,00	0,00
			<b>Totale entrate vincolate</b>	<b>243.260,00</b>	<b>110.000,00</b>	<b>60.000,00</b>
<i><b>INT.</b></i>	<i><b>CAP.</b></i>	<i><b>ART.</b></i>	<i><b>DESCRIZIONE</b></i>	<i><b>IMPORTO 2013</b></i>	<i><b>IMPORTO 2014</b></i>	<i><b>IMPORTO 2015</b></i>
2.01.05.01	31515	2	Manutenzione straordinaria immobili comunali	26.260,00	10.000,00	10.000,00
2.06.02.01	36210	1	Manutenzione straordinaria impianti sportivi	17.000,00	0,00	0,00
2.09.02.01	39212	1	Manutenzione straordinaria immobili E.r.p	200.000,00	100.000,00	50.000,00
			<b>Totale spese vincolate</b>	<b>243.260,00</b>	<b>110.000,00</b>	<b>60.000,00</b>



**FONDI A DESTINAZIONE VINCOLATA - BILANCIO DI PREVISIONE 2013**

**Concessioni Edilizie**

<i>RIS.</i>	<i>CAP.</i>	<i>ART.</i>	<i>DESCRIZIONE</i>	<i>IMPORTO 2013</i>	<i>IMPORTO 2014</i>	<i>IMPORTO 2015</i>
4.05.4501	45010	1	Contributi per permesso di costruire	830.000,00	500.000,00	500.000,00
4.05.4501	45010	4	Contributi per permesso di costruire destinati a opere di forestazione (lr 12/2005)	60.000,00	30.000,00	30.000,00
			<b>Totale entrate vincolate</b>	<b>890.000,00</b>	<b>530.000,00</b>	<b>530.000,00</b>
<i>INT.</i>	<i>CAP.</i>	<i>ART.</i>	<i>DESCRIZIONE</i>	<i>IMPORTO 2013</i>	<i>IMPORTO 2014</i>	<i>IMPORTO 2015</i>
2.01.05.01	31515	2	Manutenzione straordinaria immobili comunali	65.200,00	166.200,00	166.200,00
2.01.08.05	31850	1	Acquisto arredi ed attrezzature per uffici	5.000,00	5.000,00	5.000,00
2.01.08.05	31850	2	Attrezzature informatiche	10.000,00	10.000,00	10.000,00
2.01.08.07	31870	1	Contributi per manutenzione edifici culto l.r. 12/2005	15.000,00	15.000,00	15.000,00
2.03.01.05	33150	3	Acquisto videocamere per videosorveglianza p.m	38.000,00	38.000,00	38.000,00
2.04.03.01	34310	1	Manutenzione straordinaria scuola secondaria di primo grado	100.000,00	0,00	0,00
2.04.04.07	34470	1	Contributo in conto capitale alla Fondazione Cossandi per ristrutturazione fabbricato	55.800,00	55.800,00	55.800,00
2.04.05.05	34550	1	Ricchino	10.000,00	10.000,00	10.000,00
2.04.05.05	34550	1	Acquisto arredi ed attrezzature scolastiche	23.000,00	10.000,00	10.000,00
2.06.02.01	36210	1	Manutenzione straordinaria impianti sportivi	150.000,00	100.000,00	100.000,00
2.08.01.01	38110	1	Manutenzione straordinaria strade comunali	20.000,00	20.000,00	20.000,00
2.08.01.05	38152	1	Fornitura segnaletica verticale	15.000,00	15.000,00	15.000,00
2.08.02.01	38210	1	Realizzazione impianti illuminazione pubblica	30.000,00	0,00	0,00
2.09.01.06	39160	1	Incarichi professionali redazione P.G.T	5.000,00	5.000,00	5.000,00
2.09.01.07	39170	1	Restituzione oneri permessi di costruire	60.000,00	30.000,00	30.000,00
2.09.06.01	39610	3	Opere di forestazione (art. 43 c. 2 bis Lr 12/2005) finanziata con 5% oo.uu	100.000,00	0,00	0,00
2.09.06.01	39610	4	Manutenzione straordinaria parco di Via Europa	5.000,00	0,00	0,00
2.09.06.05	39650	1	Acquisto mezzi ed attrezzature per manutenzione verde	83.000,00	50.000,00	50.000,00
2.10.04.01	40410	1	Fondo eliminazione barriere architettoniche	100.000,00	0,00	0,00
2.10.05.01	40510	2	Ampliamento cimitero Duomo	890.000,00	530.000,00	530.000,00
			<b>Totale spese vincolate</b>	<b>890.000,00</b>	<b>530.000,00</b>	<b>530.000,00</b>



## FONDI A DESTINAZIONE VINCOLATA - BILANCIO DI PREVISIONE 2013

### Monetizzazioni di aree

<i><b>RIS.</b></i>	<i><b>CAP.</b></i>	<i><b>ART.</b></i>	<i><b>DESCRIZIONE</b></i>	<i><b>IMPORTO 2013</b></i>	<i><b>IMPORTO 2014</b></i>	<i><b>IMPORTO 2015</b></i>
4.05.4502	45020	1	Monetizzazioni standard urbanistici	15.000,00	15.000,00	15.000,00
			<b>Totale entrate vincolate</b>	<b>15.000,00</b>	<b>15.000,00</b>	<b>15.000,00</b>
<i><b>INT.</b></i>	<i><b>CAP.</b></i>	<i><b>ART.</b></i>	<i><b>DESCRIZIONE</b></i>	<i><b>IMPORTO 2013</b></i>	<i><b>IMPORTO 2014</b></i>	<i><b>IMPORTO 2015</b></i>
2.09.06.01	39610	1	Manutenzione straordinaria verde pubblico	10.000,00	0,00	0,00
2.09.06.05	39650	1	Acquisto mezzi ed attrezzature per verde pubblico	5.000,00	0,00	0,00
2.01.05.01	31515	2	Manutenzione straordinaria immobili comunali	0,00	15.000,00	15.000,00
			<b>Totale spese vincolate</b>	<b>15.000,00</b>	<b>0,00</b>	<b>0,00</b>



## FONDI A DESTINAZIONE VINCOLATA - BILANCIO DI PREVISIONE 2013

### Avanzo Economico

<i><b>RIS.</b></i>	<i><b>CAP.</b></i>	<i><b>ART.</b></i>	<i><b>DESCRIZIONE</b></i>	<i><b>IMPORTO 2013</b></i>	<i><b>IMPORTO 2014</b></i>	<i><b>IMPORTO 2015</b></i>
			Avanzo Economico da parte corrente	100.000,00	0,00	0,00
			<b>Totale entrate vincolate</b>	<b>100.000,00</b>	<b>0,00</b>	<b>0,00</b>
<i><b>INT.</b></i>	<i><b>CAP.</b></i>	<i><b>ART.</b></i>	<i><b>DESCRIZIONE</b></i>	<i><b>IMPORTO 2013</b></i>	<i><b>IMPORTO 2014</b></i>	<i><b>IMPORTO 2015</b></i>
2.01.05.01	31515	2	Lavori di manutenzione straordinaria immobili	50.000,00	0,00	0,00
2.08.01.01	38110	1	Manutenzione straordinaria asfaltature e strade comunali	50.000,00	0,00	0,00
			<b>Totale spese vincolate</b>	<b>100.000,00</b>	<b>0,00</b>	<b>0,00</b>



## FONDI A DESTINAZIONE VINCOLATA - BILANCIO DI PREVISIONE 2013

### Contributi da Privati

<i><b>RIS.</b></i>	<i><b>CAP.</b></i>	<i><b>ART.</b></i>	<i><b>DESCRIZIONE</b></i>	<i><b>IMPORTO 2013</b></i>	<i><b>IMPORTO 2014</b></i>	<i><b>IMPORTO 2015</b></i>
4.05.4502	45020	3	Rimborso spese da Eural Gnutti Spa per acquisizione aree opere a scomputo oneri	360.000,00	0,00	0,00
			<b>Totale entrate vincolate</b>	<b>360.000,00</b>	<b>0,00</b>	<b>0,00</b>
<i><b>INT.</b></i>	<i><b>CAP.</b></i>	<i><b>ART.</b></i>	<i><b>DESCRIZIONE</b></i>	<i><b>IMPORTO 2013</b></i>	<i><b>IMPORTO 2014</b></i>	<i><b>IMPORTO 2015</b></i>
2.08.01.02	38120	1	Acquisizione aree per opere finanziate da Eural Gnutti Spa	360.000,00	0,00	0,00
			<b>Totale spese vincolate</b>	<b>360.000,00</b>	<b>0,00</b>	<b>0,00</b>



## FONDI A DESTINAZIONE VINCOLATA - BILANCIO DI PREVISIONE 2013

### Contributi da Enti Pubblici

<i><b>RIS.</b></i>	<i><b>CAP.</b></i>	<i><b>ART.</b></i>	<i><b>DESCRIZIONE</b></i>	<i><b>IMPORTO 2013</b></i>	<i><b>IMPORTO 2014</b></i>	<i><b>IMPORTO 2015</b></i>
4.03.4303	43030	14	Maggiore assegnazione 3° bando contributo regionale distretto commercio	32.740,00	0,00	0,00
			<b>Totale entrate vincolate</b>	<b>32.740,00</b>	<b>0,00</b>	<b>0,00</b>
<i><b>INT.</b></i>	<i><b>CAP.</b></i>	<i><b>ART.</b></i>	<i><b>DESCRIZIONE</b></i>	<i><b>IMPORTO 2013</b></i>	<i><b>IMPORTO 2014</b></i>	<i><b>IMPORTO 2015</b></i>
2.01.05.01	31515	2	Manutenzione straordinaria immobili comunali	32.740,00	0,00	0,00
			<b>Totale spese vincolate</b>	<b>32.740,00</b>	<b>0,00</b>	<b>0,00</b>



RIEPILOGO OPERE							SPESE IN CONTO CAPITALE			
cod. mecc.	Cap.	art	Descrizione	2013	2014	2015	TOTALE			
2.01.05.01	31515	2	MANUTENZIONE STRAORDINARIA IMMOBILI COMUNALI	174.200,00	191.200,00	191.200,00	556.600,00			
2.01.08.05	31850	1	ACQUISTO ARREDI E ATTREZZATURE PER UFFICI	5.000,00	5.000,00	5.000,00	15.000,00			
2.01.08.05	31850	2	ATTREZZATURE INFORMATICHE	10.000,00	10.000,00	10.000,00	30.000,00			
2.01.08.07	31870	1	CONTRIBUTI PER MANUTENZIONE EDIFICI CULTO L.R. 12/05	15.000,00	15.000,00	15.000,00	45.000,00			
2.03.01.05	33150	3	ACQUISTO VIDEOCAMERE PER VIDEOSORVEGLIANZA P.M.	38.000,00	38.000,00	38.000,00	114.000,00			
2.04.03.01	34310	1	MANUT. STRAORDINARIA SCUOLA SECONDARIA 1° GRADO	100.000,00			100.000,00			
2.04.04.07	34470	1	CONTRIBUTO IN CONTO CAPITALE ALLA FONDAZIONE COSSANDI PER RISTRUTTURAZIONE FABBRICATO RICCHINO	55.800,00	55.800,00	55.800,00	167.400,00			
2.04.05.05	34550	1	ARREDI E ATTREZZATURE SCOLASTICHE	10.000,00	10.000,00	10.000,00	30.000,00			
2.06.02.01	36210	1	MANUTENZIONE STRAORDINARIA IMPIANTI SPORTIVI	40.000,00	10.000,00	10.000,00	60.000,00			
2.08.01.01	38110	1	MANUTENZIONE STRAORDINARIA STRADE COMUNALI	200.000,00	100.000,00	100.000,00	400.000,00			
2.08.01.02	38120	1	ACQUISIZIONE AREE PER OPERE FINANZIATE DA EURAL GNUTTI SPA	360.000,00			360.000,00			
2.08.01.05	38152	1	FORNITURA SEGNALETICA VERTICALE	20.000,00	20.000,00	20.000,00	60.000,00			
2.08.02.01	38210	1	REALIZZAZIONE IMPIANTI ILLUMINAZIONE PUBBLICA	15.000,00	15.000,00	15.000,00	45.000,00			
2.09.01.06	39160	1	INCARICHI PROFESSIONALI REDAZIONE P.G.T	30.000,00			30.000,00			
2.09.01.07	39170	1	RESTITUZIONE ONERI PERMESSI DI COSTRUIRE	5.000,00	5.000,00	5.000,00	15.000,00			
2.09.02.01	39212	1	MANUTENZIONE STRAORD. IMMOBILI ERP	200.000,00	100.000,00	50.000,00	350.000,00			
2.09.06.01	39610	1	MANUTENZIONE STRAORDINARIA VERDE PUBBLICO	10.000,00			10.000,00			
2.09.06.01	39610	3	OPERE DI FORESTAZIONE (ART. 43 COMMA 2 BIS LR12/05 - FINANZIATA CON 5% OO.UU)	60.000,00	30.000,00	30.000,00	120.000,00			
2.09.06.01	39610	4	MANUTENZIONE STRAORDINARIA PARCO DI VIA EUROPA	100.000,00			100.000,00			
2.09.06.05	39650	1	ACQUISTO MEZZI E ATTREZZATURE PER MANUT. VERDE	10.000,00			10.000,00			
2.10.04.01	40410	1	FONDO ELIMINAZIONE BARRIERE ARCHITETTONICHE	83.000,00	50.000,00	50.000,00	183.000,00			
2.10.05.01	40510	2	AMPLIAMENTO CIMITERO DUOMO	100.000,00			100.000,00			
<b>TOTALE (Titolo 2° Spesa)</b>				<b>1.641.000,00</b>	<b>655.000,00</b>	<b>605.000,00</b>	<b>2.901.000,00</b>			
RIEPILOGO FINANZIAMENTI							ENTRATE IN CONTO CAPITALE			
cod. mecc.	Cap.	art	Descrizione	2013	2014	2015	TOTALE			
4.01.4101	41010	2	PROVENTI ALIENAZIONE AREE	26.260,00			26.260,00			
4.01.4104	41040	1	TRASFORMAZIONE DIRITTI DI SUPERFICIE IN DIRITTI DI PROPRIETA'	10.000,00	10.000,00	10.000,00	30.000,00			
4.01.4104	41040	4	ALIENAZIONE ALLOGGI ERP	200.000,00	100.000,00	50.000,00	350.000,00			
4.01.4111	41110	1	ALIENAZIONE DI BENI MOBILI ED ATTREZZATURE	7.000,00			7.000,00			
4.03.4303	43030	14	MAGGIORE ASSEGNAZIONE 3° BANDO CONTRIBUTO REGIONALE DISTRETTO COMMERCIO	32.740,00			32.740,00			
4.05.4501	45010	1	CONTRIBUTI PER PERMESSO DI COSTRUIRE	830.000,00	500.000,00	500.000,00	1.830.000,00			
4.05.4502	45010	5	CONTRIBUTI PER PERMESSO DI COSTRUIRE DESTINATI A OPERE DI FORESTAZIONE (lr 12/2005)	60.000,00	30.000,00	30.000,00	120.000,00			
4.05.4502	45020	1	MONETIZZAZIONE STANDARDS URBANISTICI	15.000,00	15.000,00	15.000,00	45.000,00			
4.05.4502	45020	3	RIMBORSO SPESE DA EURAL GNUTTI SPA PER ACQUISIZIONE AREE OPERE A SCOMPUTO	360.000,00			360.000,00			
			<b>AVANZO ECONOMICO DA PARTE CORRENTE</b>	100.000,00			100.000,00			
<b>TOTALE (TIT 4° - 5° ENTRATA)</b>				<b>1.641.000,00</b>	<b>655.000,00</b>	<b>605.000,00</b>	<b>2.901.000,00</b>			

differenza

SPESE										
Cap.	art	Descrizione	Previsione 2013	MSU	OO.UU.	Alienazioni	Trasferimenti e Contributi	Avanzo Economico	TOTALE	
31515	2	MANUTENZIONE STRAORDINARIA IMMOBILI COMUNALI	174.200,00		65.200,00	26.260,00	32.740,00	50.000,00	174.200,00	
31850	1	ACQUISTO ARREDI E ATTREZZATURE PER UFFICI	5.000,00		5.000,00				5.000,00	
31850	2	ATTREZZATURE INFORMATICHE	10.000,00		10.000,00				10.000,00	
31870	1	CONTRIBUTI PER MANUTENZIONE EDIFICI CULTO L.R. 12/05	15.000,00		15.000,00				15.000,00	
33150	3	ACQUISTO VIDEOCAMERE PER VIDEOSORVEGLIANZA P.M.	38.000,00		38.000,00				38.000,00	
34310	1	MANUT. STRAORDINARIA SCUOLA SECONDARIA I° GRADO	100.000,00		100.000,00				100.000,00	
34470	1	CONTRIBUTO IN CONTO CAPITALE ALLA FONDAZIONE COSSANDI PER RISTRUTTURAZIONE FABBRICATO RICCHINO	55.800,00		55.800,00				55.800,00	
34550	1	ARREDI E ATTREZZATURE SCOLASTICHE	10.000,00		10.000,00				10.000,00	
36210	1	MANUTENZIONE STRAORDINARIA IMPIANTI SPORTIVI	40.000,00		23.000,00	17.000,00			40.000,00	
38110	1	MANUTENZIONE STRAORDINARIA STRADE COMUNALI	200.000,00		150.000,00			50.000,00	200.000,00	
38120	1	ACQUISIZIONE AREE PER OPERE FINANZIATE DA EURAL GNUTTI SPA	360.000,00				360.000,00		360.000,00	
38152	1	FORNITURA SEGNALETICA VERTICALE	20.000,00		20.000,00				20.000,00	
38210	1	REALIZZAZIONE IMPIANTI ILLUMINAZIONE PUBBLICA	15.000,00		15.000,00				15.000,00	
39160	1	INCARICHI PROFESSIONALI REDAZIONE P.G.T	30.000,00		30.000,00				30.000,00	
39170	1	RESTITUZIONE ONERI PERMESSI DI COSTRUIRE	5.000,00		5.000,00				5.000,00	
39212	1	MANUTENZIONE STRAORD. IMMOBILI ERP	200.000,00			200.000,00			200.000,00	
39610	1	MANUTENZIONE STRAORDINARIA VERDE PUBBLICO	10.000,00	10.000,00					10.000,00	
39610	3	OPERE DI FORESTAZIONE (ART. 43 COMMA 2 BIS LR12/05 - FINANZIATA CON 5% OO.UU)	60.000,00		60.000,00				60.000,00	
39610	4	MANUTENZIONE STRAORDINARIA PARCO DI VIA EUROPA	100.000,00		100.000,00				100.000,00	
39650	1	ACQUISTO MEZZI E ATTREZZATURE PER MANUT. VERDE	10.000,00	5.000,00	5.000,00				10.000,00	
40410	1	FONDO ELIMINAZIONE BARRIERE ARCHITETTONICHE	83.000,00		83.000,00				83.000,00	
40510	2	AMPLIAMENTO CIMITERO DUOMO	100.000,00		100.000,00				100.000,00	
		<b>TOTALE (Titolo 2° Spesa)</b>	<b>1.641.000,00</b>	<b>15.000,00</b>	<b>890.000,00</b>	<b>243.260,00</b>	<b>392.740,00</b>	<b>100.000,00</b>	<b>1.641.000,00</b>	
		<b>ENTRATE</b>								
41010	2	PROVENTI ALIENAZIONE AREE	26.260,00			26.260,00			26.260,00	
41040	1	TRASFORMAZIONE DIRITTI DI SUPERFICIE IN DIRITTI DI PROPRIETA'	10.000,00			10.000,00			10.000,00	
41040	4	ALIENAZIONE ALLOGGI ERP	200.000,00			200.000,00			200.000,00	
41110	1	ALIENAZIONE DI BENI MOBILI ED ATTREZZATURE	7.000,00			7.000,00			7.000,00	
43030	14	MAGGIORE ASSEGNAZIONE 3° BANDO CONTRIBUTO REGIONALE DISTRETTO COMMERCIO	32.740,00				32.740		32.740,00	
45010	1	CONTRIBUTI PER PERMESSO DI COSTRUIRE	830.000,00		830.000				830.000,00	
45010	5	CONTRIBUTI PER PERMESSO DI COSTRUIRE DESTINATI A OPERE DI FORESTAZIONE (lr 12/2005)	60.000,00		60.000				60.000,00	
45020	1	MONETIZZAZIONE STANDARDS URBANISTICI	15.000,00	15.000					15.000,00	
45020	3	RIMBORSO SPESE DA EURAL GNUTTI SPA PER ACQUISIZIONE AREE OPERE A SCOMPUTO	360.000,00				360.000		360.000,00	
		<b>AVANZO ECONOMICO DA PARTE CORRENTE</b>	<b>100.000,00</b>					<b>100.000</b>	<b>100.000,00</b>	
		<b>TOTALE (Tit 4° - 5° ENTRATA)</b>	<b>1.641.000,00</b>	<b>15.000,00</b>	<b>890.000,00</b>	<b>243.260,00</b>	<b>392.740,00</b>	<b>100.000,00</b>	<b>1.641.000,00</b>	

SOMME DISPONIBILI DA DESTINARE

Bilancio 2013 Comune di Rovato - Allegato 13 Programma triennale degli investimenti

<b>SPESE</b>									
Cap.	art	Descrizione	Previsione 2014	MSU	OO.UU.	Alienazioni	Trasferimenti e Contributi	TOTALE	
31515	2	MANUTENZIONE STRAORDINARIA IMMOBILI COMUNALI	191.200,00	15.000,00	166.200,00	10.000,00		191.200	
31850	1	ACQUISTO ARREDI E ATTREZZATURE PER UFFICI	5.000,00		5.000,00			5.000,00	
31850	2	ATTREZZATURE INFORMATICHE	10.000,00		10.000,00			10.000	
31870	1	CONTRIBUTI PER MANUTENZIONE EDIFICI CULTO L.R. 12/05	15.000,00		15.000,00			15.000	
33150	3	ACQUISTO VIDEOCAMERE PER VIDEOSORVEGLIANZA P.M.	38.000,00		38.000,00			38.000	
34470	1	CONTRIBUTO IN CONTO CAPITALE ALLA FONDAZIONE COSSANDI PER RISTRUTTURAZIONE FABBRICATO RICCHINO	55.800,00		55.800,00			55.800	
34550	1	ARREDI E ATTREZZATURE SCOLASTICHE	10.000,00		10.000,00			10.000	
36210	1	MANUTENZIONE STRAORDINARIA IMPIANTI SPORTIVI	10.000,00		10.000,00			10.000	
38110	1	MANUTENZIONE STRAORDINARIA STRADE COMUNALI	100.000,00		100.000,00			100.000	
38152	1	FORNITURA SEGNALETICA VERTICALE	20.000,00		20.000,00			20.000	
38210	1	REALIZZAZIONE IMPIANTI ILLUMINAZIONE PUBBLICA	15.000,00		15.000,00			15.000	
39170	1	RESTITUZIONE PERMESSI DI COSTRUIRE ONERI URBANIZZAZIONE	5.000,00		5.000,00			5.000	
39212	1	MANUTENZIONE STRAORD. IMMOBILI ERP	100.000,00			100.000,00		100.000	
39610	3	OPERE DI FORESTAZIONE (ART. 43 COMMA 2 BIS LR12/05 - FINANZIATA CON 5% OO.UU)	30.000,00		30.000,00			30.000	
40410	1	FONDO ELIMINAZIONE BARRIERE ARCHITETTONICHE	50.000,00		50.000,00			50.000	
		<b>TOTALE (Titolo 2°Spesa)</b>	<b>655.000,00</b>	<b>15.000,00</b>	<b>530.000,00</b>	<b>110.000,00</b>	<b>-</b>	<b>655.000,00</b>	
<b>ENTRATE</b>									
41040	1	TRASFORMAZIONE DIRITTI DI SUPERFICIE IN DIRITTI DI PROPRIETA'	10.000,00			10.000,00		10.000,00	
41040	4	ALIENAZIONE ALLOGGI ERP	100.000,00			100.000,00		100.000,00	
45010	1	CONTRIBUTI PER PERMESSO DI COSTRUIRE	500.000,00		500.000,00			500.000,00	
45010	5	CONTRIBUTI PER PERMESSO DI COSTRUIRE DESTINATI A OPERE DI FORESTAZIONE (lr 12/2005)	30.000,00		30.000,00			30.000,00	
45020	1	MONETIZZAZIONE STANDARDS URBANISTICI	15.000,00	15.000,00				15.000,00	
		<b>TOTALE (TIT 4°- 5°ENTRATA)</b>	<b>655.000,00</b>	<b>15.000,00</b>	<b>530.000,00</b>	<b>110.000,00</b>	<b>-</b>	<b>655.000,00</b>	
<b>SOMME DISPONIBILI DA DESTINARE</b>									

SPESE										
Cap.	art	Descrizione	Previsione 2015	MSU	OO.UU.	Alienazioni	Trasferimenti e Contributi	TOTALE		
31515	2	MANUTENZIONE STRAORDINARIA IMMOBILI COMUNALI	191.200,00	15.000,00	166.200,00	10.000,00		191.200		
31850	1	ACQUISTO ARREDI E ATTREZZATURE PER UFFICI	5.000,00		5.000,00			5.000,00		
31850	2	ATTREZZATURE INFORMATICHE	10.000,00		10.000,00			10.000		
31870	1	CONTRIBUTI PER MANUTENZIONE EDIFICI CULTO L.R. 12/05	15.000,00		15.000,00			15.000		
33150	3	ACQUISTO VIDEOCAMERE PER VIDEOSORVEGLIANZA P.M.	38.000,00		38.000,00			38.000		
34470	1	CONTRIBUTO IN CONTO CAPITALE ALLA FONDAZIONE COSSANDI PER RISTRUTTURAZIONE FABBRICATO RICCHINO	55.800,00		55.800,00			55.800		
34550	1	ARREDI E ATTREZZATURE SCOLASTICHE	10.000,00		10.000,00			10.000		
36210	1	MANUTENZIONE STRAORDINARIA IMPIANTI SPORTIVI	10.000,00		10.000,00			10.000		
38110	1	MANUTENZIONE STRAORDINARIA STRADE COMUNALI	100.000,00		100.000,00			100.000		
38152	1	FORNITURA SEGNALETICA VERTICALE	20.000,00		20.000,00			20.000		
38210	1	REALIZZAZIONE IMPIANTI ILLUMINAZIONE PUBBLICA	15.000,00		15.000,00			15.000		
39170	1	RESTITUZIONE PERMESSI DI COSTRUIRE ONERI URBANIZZAZIONE	5.000,00		5.000,00			5.000		
39212	1	MANUTENZIONE STRAORD. IMMOBILI ERP	50.000,00		50.000,00	50.000,00		50.000		
39610	3	OPERE DI FORESTAZIONE (ART. 43 COMMA 2 BIS LR12/05 - FINANZIATA CON 5% OO.UU)	30.000,00		30.000,00			30.000		
40410	1	FONDO ELIMINAZIONE BARRIERE ARCHITETTONICHE	50.000,00		50.000,00			50.000		
<b>TOTALE (Titolo 2° Spesa)</b>			<b>605.000,00</b>	<b>15.000,00</b>	<b>530.000,00</b>	<b>60.000,00</b>	<b>-</b>	<b>605.000,00</b>		
ENTRATE										
41040	1	TRASFORMAZIONE DIRITTI DI SUPERFICIE IN DIRITTI DI PROPRIETA'	10.000,00			10.000,00		10.000,00		
41040	4	ALIENAZIONE ALLOGGI ERP	50.000,00			50.000,00		50.000,00		
45010	1	CONTRIBUTI PER PERMESSO DI COSTRUIRE	500.000,00		500.000,00			500.000,00		
45010	5	CONTRIBUTI PER PERMESSO DI COSTRUIRE DESTINATI A OPERE DI FORESTAZIONE (lr 12/2005)	30.000,00		30.000,00			30.000,00		
45020	1	MONETIZZAZIONE STANDARDS URBANISTICI	15.000,00	15.000,00				15.000,00		
<b>TOTALE (TIT 4° - 5° ENTRATA)</b>			<b>605.000,00</b>	<b>15.000,00</b>	<b>530.000,00</b>	<b>60.000,00</b>	<b>-</b>	<b>605.000,00</b>		

N. PDS / ANNO	ISTITUTO / MUTUA OPERANTE	IMPORTO ATTUALE (Impiegato in riduzioni devoluzione)	AMMORTAMENTO				ANNO 2013				ANNO 2014				ANNO 2015						
			IMPORTO ORIGINARIO	DEBITO RESIDUO AL 01/01/2013	QUOTA CAPITALE	QUOTA INTERESSI	RATA ANNUALE	DEBITO RESIDUO AL 01/01/2013	QUOTA CAPITALE	QUOTA INTERESSI	RATA ANNUALE	DEBITO RESIDUO AL 01/01/2014	QUOTA CAPITALE	QUOTA INTERESSI	RATA ANNUALE						
428175000	Cassa Riepilogativa DP	516.455,00	386.655,73	1994	5,50	2003	2,028	25	3,08	0,5132	12.523,63	16.120,53	28.644,16	282.305,79	13.959,11	14.685,05	28.644,16				
Totale interessi int. 1040106 - cap.118001						12.523,63	16.120,53		13.221,90	15.422,26		13.959,11	14.685,05								
305970300	Cassa Riepilogativa DP	313.807,88	202.470,95	1979	5,50	2003	2,028	25	161	3,090,87	6.557,95	8.441,45	14.999,40	147.938,32	7.309,64	7.689,76	14.999,40				
Totale interessi int. 1040206 - cap.142001						6.557,95	8.441,45		6.323,60	8.075,90		7.309,64	7.689,76								
3074812	Cassa elementare	12.384,97		1980	6,50	2001	2,015	25	3.442,40	831,39	159,77	831,39	991,16	1.728,70	944,83	46,33	991,16				
Totale interessi int. 1040206 - cap.142001						831,39	159,77		886,31	104,95		886,31	104,95								
306507000	Cassa media	5.447,07		1979	6,50	2001	2,014	25	1.175,29	392,25	46,39	392,25	438,64	786,04	415,10	20,54	438,64				
Totale interessi int. 1040106 - cap.145001						392,25	46,39		415,10	20,54		415,10	20,54								
428041300	Cassa Devoluzione DP	81.341,96	73.213,91	1996	6,50	2006	2,016	20	27	3,055,86	5.213,99	1.412,59	6.626,58	171	5,325,57	701,01	6.626,58				
Totale interessi int. 1040106 - cap.145002						5.213,99	1.412,59		5.559,40	1.068,18		5.559,40	1.068,18								
4476420	Cassa DP	3.380.000,00		2005	3,50	2006	2,025	20	260	2,068,18	15.157,20	8.610,93	23	2,768,22	16.265,64	7.502,58	23	2,768,22			
4490814	Cassa DP	148.000,00		2006	4,25	2009	2,025	25	121	2,025,64	6.169,39	4.622,81	10	1,091,20	6.709,13	4.282,07	10	1,091,20			
Totale interessi int. 1060206 - cap.162001						15.157,20	8.610,93		246	2,089,82		13.230,86	22.691,67	229	16.265,64	7.502,58					
428643000	Cassa Riepilogativa DP	223.470,90	172.134,80	1995	5,50	2003	2,029	25	139	3,956,46	5.185,92	7.336,70	12	1,522,62	5.730,34	6.742,28	12	1,522,62			
Totale interessi int. 1060206 - cap.162001						5.185,92	7.336,70		5.475,06	7.047,96		5.475,06	7.047,96								
4464416	Cassa DP	52.400,00		2004	4,40	2005	2,024	20	38	3,954,10	2.378,80	1.397,89	3	3,966,68	3.400,09	2.595,14	3	3,966,68			
307198100	Cassa Riepilogativa DP	180.759,91	122.413,14	1980	5,50	2003	2,029	30	99	2,057,76	3.687,95	5.277,47	8	8,905,42	9.168,24	4.110,67	8	8,905,42			
Totale interessi int. 1060206 - cap.162002						2.378,80	1.397,89		2.484,61	1.482,07		2.484,61	1.482,07								
440495000	Cassa Riepilogativa DP	413.000,00	400.316,17	2002	5,50	2004	2,022	20	271	3,333,39	19.985,12	13.638,72	33	3,203,84	23.112,27	21.807,70	33	3,203,84			
Totale interessi int. 1060206 - cap.162002						19.985,12	13.638,72		20.650,00	12.547,84		20.650,00	12.547,84								
4535071	Cassa DP	286.000,00	47.144,57	2009	4,31	2010	2,020	20	219	3,940,01	8.623,73	8.990,33	17	1,623,06	202	3,265,60	17	1,623,06			
Totale interessi int. 1080106 - cap.181001						8.623,73	8.990,33		8.999,61	8.623,38		8.999,61	8.623,38								
428643000	Cassa Riepilogativa DP	81.341,96	5.341,96	1996	6,50	2004	2,016	20	2	0,713	386,97	104,83	40	1,684,06	1,271,54	439,77	40	1,684,06			
Totale interessi int. 1090106 - cap.191001						386,97	104,83		412,52	79,28		412,52	79,28								
306505000	Cassa comunale	20.650,28		1979	6,50	1980	2,014	25	4	4,485,86	1.467,61	175,99	1	1,663,00	1.396,43	0,00	1	1,663,00			
Totale interessi int. 1110306 - cap.213001						1.467,61	175,99		1.585,82	77,78		1.585,82	77,78								
Totale interessi int. 1110306 - cap.213001														1.467,61	175,99	1.585,82	77,78	1.585,82	77,78	0,00	0,00

PROSPETTO MUTUI BILANCIO 2012/2014

310742000 Rinegoziaz ione	Credito DP	171.573,34	121.244,67	1881	5/50	2003	2030	27	99.892,92	3.401,95	5.270,76	8.672,62	96.491,06	3.591,54	5.081,08	8.672,62	92.899,52	3.791,79	4.880,83	8.672,62
Totale rinegoziaz ione										3.401,95	5.270,76	8.672,62	96.491,06	3.591,54	5.081,08	8.672,62	92.899,52	3.791,79	4.880,83	8.672,62
4487862 DP	Credito capoblo DP	130.000,00	130.000,00	2006	3/73	2006	2026	20	103.699,16	5.489,51	3.617,91	9.087,42	98.220,65	5.675,25	3.412,17	9.087,42	92.554,40	6.088,74	3.198,68	9.087,42
Totale rinegoziaz ione										5.489,51	3.617,91	9.087,42	98.220,65	5.675,25	3.412,17	9.087,42	92.554,40	6.088,74	3.198,68	9.087,42
429161600 Rinegoziaz ione	Credito DP	413.165,52	338.432,29	1996	5/50	2003	2100	27	278.836,11	9.485,79	14.712,49	24.208,28	268.340,32	10.025,24	14.183,04	24.208,28	258.315,08	10.584,20	13.624,08	24.208,28
Totale rinegoziaz ione										9.485,79	14.712,49	24.208,28	268.340,32	10.025,24	14.183,04	24.208,28	258.315,08	10.584,20	13.624,08	24.208,28
ok verificato residuo debito 11/113 cassa 3.268.701,48																				
2220950 Rinegoziaz ione	Credito DP	92.081,72	92.081,72	2003	2/00	2004	2018	15	34.754,09	6.454,26	694,68	7.118,96	28.309,81	6.592,45	566,20	7.118,96	21.717,36	6.765,04	434,35	7.118,96
Totale rinegoziaz ione										6.454,26	694,68	7.118,96	28.309,81	6.592,45	566,20	7.118,96	21.717,36	6.765,04	434,35	7.118,96
200209520	Credito DP	4.031.000,00	4.031.000,00	2005	1/83	2005	2034	30	3.023.653,10	134.312,92	134.312,92	134.312,92	2.889.340,18	134.312,92	134.312,92	134.312,92	2.755.027,26	134.312,92	134.312,92	134.312,92
Totale rinegoziaz ione										134.312,92	134.312,92	134.312,92	2.889.340,18	134.312,92	134.312,92	134.312,92	2.755.027,26	134.312,92	134.312,92	134.312,92
48971015 Rinegoziaz ione	Credito DP	400.000,00	400.000,00	2005	1/12	2006	2025	20	301.775,39	18.468,22	6.035,51	24.903,73	283.307,17	18.974,16	5.696,14	24.903,73	284.333,01	19.483,97	5.266,66	24.903,73
Totale rinegoziaz ione										18.468,22	6.035,51	24.903,73	283.307,17	18.974,16	5.696,14	24.903,73	284.333,01	19.483,97	5.266,66	24.903,73
2000209520	Credito DP	167.250,00	167.250,00	2010	2012	2026	15	160.817,31	12.865,38	147.951,93	12.865,38	147.951,93	12.865,38	147.951,93	12.865,38	147.951,93	12.865,38	147.951,93	12.865,38	147.951,93
Totale rinegoziaz ione										12.865,38	147.951,93	12.865,38	147.951,93	12.865,38	147.951,93	12.865,38	147.951,93	12.865,38	147.951,93	12.865,38
residuo debito casa + altri 11/13																				
TOTALE		6.628.864,06	6.628.864,06	319.520,97	153.356,78	472.877,75	63.99.343,09	328.017,24	146.036,67	473.054,01	5.981.335,75	332.717,47	136.377,47	469.094,94						
Cassa e Tesoro	513301	70.552,75	72.853,27	143.408,02	74.590,71	68.815,31	143.408,02	74.590,71	68.815,31	143.408,02	74.590,71	68.815,31	143.408,02	74.590,71	68.815,31	143.408,02	74.590,71	68.815,31	143.408,02	74.590,71
Cassa DP	513302	89.762,20	73.773,32	163.535,12	93.547,10	69.980,02	163.535,12	93.547,10	69.980,02	163.535,12	93.547,10	69.980,02	163.535,12	93.547,10	69.980,02	163.535,12	93.547,10	69.980,02	163.535,12	93.547,10
Credito Valitine spa (ex Banca Biala e Spa)	513322	6.424,38	694,68	7.118,96	6.592,45	566,20	7.118,96	6.592,45	566,20	7.118,96	6.592,45	566,20	7.118,96	6.592,45	566,20	7.118,96	6.592,45	566,20	7.118,96	6.592,45
Replotto rimborsato capitale	51401	134.312,92	-	134.312,92	134.312,92	-	134.312,92	134.312,92	-	134.312,92	134.312,92	-	134.312,92	134.312,92	-	134.312,92	134.312,92	-	134.312,92	134.312,92
Uicredit (ex Bpa)	513323	18.468,22	6.035,51	24.903,73	18.974,16	5.696,14	24.903,73	18.974,16	5.696,14	24.903,73	18.974,16	5.696,14	24.903,73	18.974,16	5.696,14	24.903,73	18.974,16	5.696,14	24.903,73	18.974,16
Regione Aned e Comandi Idroelec	513314	167.250,00	160.817,31	12.865,38	147.951,93	12.865,38	147.951,93	12.865,38	147.951,93	12.865,38	147.951,93	12.865,38	147.951,93	12.865,38	147.951,93	12.865,38	147.951,93	12.865,38	147.951,93	12.865,38
Totale		6.799.881,37	332.386,35	485.743,13	6.47.295,02	340.882,72	145.036,67	485.919,39	6.116.412,30	345.582,85	136.377,47	481.960,32								
Provincia Inaso-Brescia	Cap.1445111	1.420.256,47	-	41.280,56	41.280,56	-	41.280,56	41.280,56	-	41.280,56	41.280,56	-	41.280,56	41.280,56	-	41.280,56	41.280,56	-	41.280,56	41.280,56
Provincia Aurbra da	Cap.1818011	66.666,66	4.400,00	4.400,00	4.400,00	-	4.400,00	4.400,00	-	4.400,00	4.400,00	-	4.400,00	4.400,00	-	4.400,00	4.400,00	-	4.400,00	4.400,00
Comune di Chiaro	Cap.1935111	-	6.639,58	6.639,58	6.639,58	-	6.639,58	6.639,58	-	6.639,58	6.639,58	-	6.639,58	6.639,58	-	6.639,58	6.639,58	-	6.639,58	6.639,58
Comune di Chiaro	Cap.1935112	-	5.314,86	5.314,86	5.314,86	-	5.314,86	5.314,86	-	5.314,86	5.314,86	-	5.314,86	5.314,86	-	5.314,86	5.314,86	-	5.314,86	5.314,86
TOTALE GENERALE		6.789.881,37	332.386,35	485.743,13	6.47.295,02	340.882,72	145.036,67	485.919,39	6.116.412,30	345.582,85	136.377,47	481.960,32								
TOTALE GENERALE		6.789.881,37	332.386,35	485.743,13	6.47.295,02	340.882,72	145.036,67	485.919,39	6.116.412,30	345.582,85	136.377,47	481.960,32								



**ACCENSIONE DI MUTUI**

<i>INT.</i>	<i>CAP.</i>	<i>ART.</i>	<i>DESCRIZIONE</i>	<i>IMPORTO</i>
<b>NEGATIVO</b>				

## SERVIZI A DOMANDA INDIVIDUALE 2013

	Servizio	Spese generali	Spese di personale	Totale spese	Entrate	Differenza	Copertura
1	Alberghi esclusi dormitori pubblici, case di riposo e di ricovero						
2	Alberghi diurni e bagni pubblici						
3	Asili nido						
4	Convitti, campeggi, case per vacanze, ostelli						
5	Colonie e soggiorni stagionali, stabilimenti termali						
6	Corsi extrascolastici di insegnamento di arti, sport ed altra disciplina, fatta eccezione per quelli espressamente previsti per legge (C.A.G.)						
7	Giardini zoologici e botanici						
8	Impianti sportivi						
9	Mattatoi pubblici	53.985,00	25.066,08	79.051,08	44.850,00	-34.201,08	56,74%
10	Mense scolastiche (compresa scuola infanzia)	164.500,00	58.264,73	222.764,73	223.000,00	235,27	100,11%
11	Mercati e Fiere attrezzate	72.350,00	21.200,81	93.550,81	87.210,00	-6.340,81	93,22%
12	Servizi turistici diversi: stabilimenti balneari, approdi turistici e simili						
13	Spurgo pozzi neri						
14	Teatri						
15	Musei, pinacoteche, gallerie e mostre						
16	Spettacoli						
17	Trasporto di carni macellate						
18	Trasporti funebri, pompe funebri e illuminazione votive	25.500,00	15.264,90	40.764,90	68.000,00	27.235,11	166,81%
19	Uso di locali adibiti stabilmente ed esclusivamente a riunioni non istituzionali, auditorium, palazzo convegni e simili						
20	Altri servizi (Assistenza domiciliare)	265.200,00	-	265.200,00	95.200,00	-170.000,00	35,90%
21	Altri servizi (trasporto scolastico)	19.188,73	28.158,28	47.347,01	5.000,00	-42.347,01	10,56%
22	Altri servizi (parcometri)	27.000,00	2.395,50	29.395,50	126.000,00	96.604,50	428,64%
	<b>TOTALE</b>	<b>627.723,73</b>	<b>150.350,30</b>	<b>778.074,03</b>	<b>649.260,00</b>	<b>-128.814,03</b>	<b>83,44%</b>



## SERVIZI DIVERSI 2013

	ENTRATE	SPESE	DIFFERENZA	COPERTURA
1 Distribuzione gas				
2 Centrale del latte				
3 Distribuzione energia elettrica		<b>NEGATIVO</b>		
4 Teleriscaldamento				
5 Trasporti pubblici				
6 Altri servizi				
<b>TOTALE</b>				



## PARAMETRI DI RILEVAZIONE DELLE CONDIZIONI DI DEFICITARIETA'

(D.M Interno 09A11813 - 24/09/2009)

	SI	NO
1) Valore negativo del risultato contabile di gestione superiore in termini di valore assoluto al 5 per cento rispetto alle entrate correnti (a tali fini al risultato contabile si aggiunge l'avanzo di amministrazione utilizzato per le spese di investimento);		X
2) Volume dei residui attivi di nuova formazione provenienti dalla gestione di competenza e relative ai titoli I e III, con l'esclusione dell'addizionale Irpef, superiori al 42 per cento dei valori di accertamento delle entrate dei medesimi titoli I e III esclusi i valori dell'addizionale Irpef;		X
3) Ammontare dei residui attivi di cui al titolo I e al titolo III superiore al 65 per cento (provenienti dalla gestione dei residui attivi) rapportata agli accertamenti della gestione di competenza delle entrate dei medesimi titoli I e III;		X
4) Volume dei residui passivi complessivi provenienti dal titolo I superiore al 40 per cento degli impegni della medesima spesa corrente;		X
5) Esistenza di procedimenti di esecuzione forzata superiore allo 0,5 per cento delle spese correnti;		X
6) Volume complessivo delle spese di personale a vario titolo rapportato al volume complessivo delle entrate correnti desumibili dai titoli I, II e III superiore al 40 per cento per i comuni inferiori a 5.000 abitanti, superiore al 39 per cento per i comuni da 5.000 a 29.999 abitanti e superiore al 38 per cento per i comuni oltre i 29.999 abitanti (al netto dei contributi regionali nonché di altri enti pubblici finalizzati a finanziare spese di personale);		X
7) Consistenza dei debiti di finanziamento non assistiti da contribuzioni superiore al 150 per cento rispetto alle entrate correnti per gli enti che presentano un risultato contabile di gestione positivo e superiore al 120 per cento per gli enti che presentano un risultato contabile di gestione negativo (fermo restando il rispetto del limite di indebitamento di cui all'art. 204 del Tuel);		X
8) Consistenza dei debiti fuori bilancio formatisi nel corso dell'esercizio superiore all'1 per cento rispetto ai valori di accertamento delle entrate correnti (l'indice si considera negativo ove tale soglia venga superata in tutti gli ultimi tre anni);		X
9) Eventuale esistenza al 31 dicembre di anticipazioni di tesoreria non rimborsate superiori al 5 per cento rispetto alle entrate correnti;		X
10) Ripiano squilibri in sede di provvedimento di salvaguardia di cui all'art. 193 del Tuel riferito allo stesso esercizio con misure di alienazione di beni patrimoniali e/o avanzo di amministrazione superiore al 5% dei valori della spesa corrente.		X

**All. OB/13/C5000 - Calcolo dell'obiettivo di competenza mista**

**PATTO DI STABILITA' INTERNO 2013-2015**

**DETERMINAZIONE DELL'OBIETTIVO**

*(legge 12 novembre 2011, n. 183 e legge 24 dicembre 2012, n.228)*

**COMUNI soggetti al patto di stabilità interno con popolazione superiore a 5.000 abitanti**

*(migliaia di euro)*

**Modalità di calcolo Obiettivo 2013-2015**

		Anno 2007	Anno 2008	Anno 2009	
<b>FASE 1</b>	SPESE CORRENTI (Impegni)	10.842	10.802	10.614	
		(a)	(b)	(c)	
	MEDIA delle spese correnti (2007-2009) <sup>(1)</sup>				10.753
					(d)=Media(a,b,c)
<b>FASE 2</b>	PERCENTUALI da applicare alla media delle spese correnti (comma 2, art. 31, legge n. 183/2011)	14,8%	14,8%	14,8%	
		(e)	(f)	(g)	
	SALDO OBIETTIVO determinato come percentuale data della spesa media (comma 2, art. 31, legge n. 183/2011)	1.591	1.591	1.591	
		(h)=(d)*(e)	(i)=(d)*(f)	(j)=(d)*(g)	
<b>FASE 3-A (Enti NON virtuosi)</b>	RIDUZIONE DEI TRASFERIMENTI ERARIAI, di cui al comma 2, dell'art. 14, del decreto legge n. 78/2010 (comma 4, art. 31, legge n. 183/2011)	552	552	552	
		(k)	(l)	(m)	
	SALDO OBIETTIVO AL NETTO DEI TRASFERIMENTI (comma 4, art.31, legge n. 183/2011)	1.039	1.039	1.039	
		(n)=(h)-(k)	(o)=(i)-(l)	(p)=(j)-(m)	
<b>FASE 3-B (Virtuosi)</b>	PERCENTUALI massime da applicare alla media delle spese correnti degli enti NON virtuosi (comma 6, art. 31, legge n. 183/2011)	15,8%	15,8%	15,8%	
		(q)	(r)	(s)	
	RIDUZIONE DEI TRASFERIMENTI ERARIAI di cui al comma 2, dell'art. 14, del decreto legge n. 78/2010 (comma 4, art. 31, legge n. 183/2011)	552	552	552	
		(t)=(k)	(u)=(l)	(v)=(m)	
	SALDO OBIETTIVO ENTI NON VIRTUOSI (commi 4 e 6, art. 31, legge n. 183/2011 )	1.147	1.147	1.147	
		(w)=(d)*(q)-(t)	(x)=(d)*(r)-(u)	(y)=(d)*(s)-(v)	
<b>FASE 3-C</b>	SALDO OBIETTIVO ENTI VIRTUOSI (comma 3, art. 20, decreto legge n. 98/2011 )	0	1.147	1.147	
		(z)	(aa) = (x)	(ab)=(y)	
	RIDUZIONE "SPERIMENTAZIONE" (comma 3-bis, art. 20, decreto legge n. 98/2011 )	0			
	(ac)				

**All. OB/13/C5000 - Calcolo dell'obiettivo di competenza mista**

**PATTO DI STABILITA' INTERNO 2013-2015**

**DETERMINAZIONE DELL'OBIETTIVO**

*(legge 12 novembre 2011, n. 183 e legge 24 dicembre 2012, n.228)*

**COMUNI soggetti al patto di stabilità interno con popolazione superiore a 5.000 abitanti**

*(migliaia di euro)*

**Modalità di calcolo Obiettivo 2013-2015**

		Anno 2013	Anno 2014	Anno 2015
FASE 4-A	<b>PATTO NAZIONALE "Orizzontale" <sup>(2)</sup></b> Variazione obiettivo ai sensi dei commi 1 e segg., art. 4-ter, decreto legge n. 16/2012.	[Orange Box] (ad)	[Orange Box] (ac)	[Grey Box] ND (af)
	<b>PATTO REGIONALE "Verticale" <sup>(3)</sup></b> Variazione obiettivo ai sensi del comma 138, art. 1, legge n. 220/2010 (comma 17, art. 32, legge n. 183/2011)	[Orange Box] (ag)		
FASE 4-B	<b>PATTO REGIONALE "Verticale incentivato" <sup>(3)</sup></b> Variazione obiettivo ai sensi dei commi 122 e segg., art. 1, legge n. 228/2012	[Orange Box] (ah)		
	<b>PATTO REGIONALE "Orizzontale" <sup>(4)</sup></b> Variazione obiettivo ai sensi del comma 141, art. 1, legge n. 220/2010 (comma 17, art. 32, legge n. 183/2011)	[Orange Box] (ai)	[Orange Box] (aj)	[Orange Box] (ak)
	<b>SALDO OBIETTIVO RIDETERMINATO - PATTO TERRITORIALE</b>	[Yellow Box] 1.147 (al)= (w)+(z)+(ad)+ (ag)+(ah)+(ai)-(ac)	[Yellow Box] 1.147 (am)= (x)+(aa)+(ae)+(aj)	[Yellow Box] 1.147 (an)= (y)+(ab)+(af)+(ak)
	<b>FASE 5</b>			
FASE 5	<b>IMPORTO DELLA RIDUZIONE DELL'OBIETTIVO</b> sensi del comma 122, art. 1, legge n. 220/2010	[Orange Box] (ao)		
	<b>IMPORTO DELLA RIDUZIONE DELL'OBIETTIVO</b> Variazione obiettivo ai sensi del comma 6-bis, art. 16, decreto legge n. 95/2012	[Orange Box] (ap)		
	<b>SALDO OBIETTIVO FINALE</b>	[Yellow Box] 1.147 (aq)=(al)-(ao)-(ap)	[Yellow Box] 1.147 (ar)=(am)	[Yellow Box] 1.147 (as)=(an)

**Legenda**

Cella valorizzata con i dati acquisiti da altri prospetti o dalla normativa (non modificabile dall'utente)

Cella in cui il calcolo è effettuato automaticamente

**Note**

<sup>(1)</sup> Calcolo della media della spesa corrente registrata negli anni 2007-2009, così come desunta dai certificati di conto consuntivo (comma 2, art. 31, legge n. 183/2011).

<sup>(2)</sup> Compensazione degli obiettivi fra comuni del territorio nazionale (valorizzato con segno "+" se quota ceduta e segno "-" se quota acquisita).

<sup>(3)</sup> Compensazione degli obiettivi fra regione e propri enti locali (valorizzato con segno negativo).

<sup>(4)</sup> Compensazione degli obiettivi fra enti locali del territorio regionale (valorizzato con segno "+" se quota ceduta e segno "-" se quota acquisita).

**PATTO STABILITA' INTERNO 2013/2015 COMUNE DI ROVATO (BS)**

<b>Riporto obiettivi 2013-2014-2015</b>				
	2013	2014	2015	
Saldo obiettivo	1.147	1.147	1.147	
(dati in migliaia di Euro)				
<b>Proiezione saldi 2013-2014-2015 sulla base degli stanziamenti di bilancio</b>				
	2013	2014	2015	
+ Accertamenti tit. I	8.365	8.220	8.089	
+ Accertamenti tit. II	402	379	297	
+ Accertamenti tit. III	3.945	3.854	3.854	
- Accertamenti per entrate correnti da trasferimenti dallo Stato per l'attuazione delle ordinanze del Presidente del Consiglio a seguito di dichiarazione dello stato di emergenza				
- Accertamenti per entrate correnti da trasferimenti dello Stato a seguito della dichiarazione di "grande evento"				
- Accertamenti per entrate correnti da trasferimenti diretti o indiretti dalla UE				
- Accertamenti per entrate correnti da trasferimenti dello Stato per censimenti ISTAT e agricoltura				
+ Incassi tit. IV	1.150	655	605	
- Incassi tit.IV per riscossioni di crediti				
- Incassi tit.IV per trasferimenti dallo Stato per l'attuazione delle ordinanze del Presidente del Consiglio a seguito di dichiarazione dello stato di emergenza				
- Incassi tit.IV per trasferimenti dallo Stato a seguito della dichiarazione di "grande evento"				
- Incassi tit.IV per trasferimenti diretti o indiretti dalla UE				
- Incassi da trasferimenti dello Stato ex art. 1, commi 704 e 707, Legge 296/2006 (Consigli sciolti per infiltrazioni mafiose) utilizzati per spese in conto capitale				
- Impegni tit. I	12.078	11.872	11.627	
+ Impegni tit.I relativi a spese finanziate dallo Stato per l'attuazione delle ordinanze del Presidente del Consiglio a seguito di dichiarazione dello stato di emergenza				
+ Impegni tit.I relativi a spese finanziate dallo Stato a seguito della dichiarazione di "grande evento"				
+ Impegni tit.I relativi a spese finanziate da trasferimenti diretti o indiretti dalla UE				
+ Impegni per censimenti ISTAT e agricoltura (solo la quota finanziata da trasferimenti dello Stato)				
+ Impegni per spese di manutenzione dei beni devoluti dallo Stato ex D.Lgs. 85/2010				
- Pagamenti tit. II	800	85	65	
+ Pagamenti Tit. II effettuati ai sensi del comma 1, art. 1 decreto legge n. 35/2013	180			
+ Pagamenti tit.II per concessione di crediti				
+ Pagamenti tit.II relativi a spese finanziate dallo Stato per l'attuazione delle ordinanze del Presidente del Consiglio a seguito di dichiarazione dello stato di emergenza				
+ Pagamenti tit.II relativi a spese finanziate dallo Stato a seguito della dichiarazione di "grande evento"				
+ Pagamenti tit.II relativi a spese finanziate da trasferimenti diretti o indiretti dalla UE				
+ Pagamenti titolo II finanziati trasferimenti dello Stato ex art. 1, commi 704 e 707, Legge 296/2006 (Consigli sciolti per infiltrazioni mafiose)				
<b>Saldo finanziario</b>	<b>1.164</b>	<b>1.151</b>	<b>1.153</b>	
<b>Calcolo degli scostamenti rispetto agli obiettivi</b>				
	2013	2014	2015	
Scostamento	17	4	6	
	<b>rispettato</b>	<b>rispettato</b>	<b>rispettato</b>	

## PROSPETTO RIDUZIONE SPESE DI PERSONALE

**Art. 1, comma 557, Legge 29 dicembre 2006, n. 296 (legge finanziaria 2007) modificato dall'art. 14 comma 7 del DL 78/2010 convertito in legge 122/2010**

557. Ai fini del concorso delle autonomie regionali e locali al rispetto degli obiettivi di finanza pubblica, gli enti sottoposti al patto di stabilità

a) riduzione dell'incidenza percentuale delle spese di personale rispetto al complesso delle spese correnti, attraverso parziale

b) razionalizzazione e snellimento delle strutture burocratico-amministrative, anche attraverso accorpamenti di uffici con l'obiettivo di

c) contenimento delle dinamiche di crescita della contrattazione integrativa, tenuto anche conto delle corrispondenti disposizioni dettate per 557-bis. Ai fini dell'applicazione del comma 557, costituiscono spese di personale anche quelle sostenute per i rapporti di 557-ter. In caso di mancato rispetto del comma 557, si applica il divieto di cui all'articolo 76, comma 4, del decreto-legge 25 giugno 2008, n. 112, convertito, con modificazioni, dalla legge 6 agosto 2008, n. 133».

	Riferimenti normativi e di Bilancio	2010	2011	2012	2013
		Rendiconto	Rendiconto	Rendiconto	Previsione
Spesa di personale	intervento 01	3.145.500,91	3.108.031,52	3.077.708,76	3.136.026,00
IRAP	cap. 11870/1	192.000,00	195.000,00	195.000,00	180.000,00
co.co.co	cap. 11132/3	20.456,56	15.350,00		
rimborso comando cazzago			850,00	-	-
personale censimento			10.500,00	-	-
interinale	cap. 11233/2	-	-	-	-
<b>Totale spesa lorda</b>		<b>3.357.957,47</b>	<b>3.329.731,52</b>	<b>3.272.708,76</b>	<b>3.316.026,00</b>
<b>a detrarre:</b>					
a) rimborso dai Comuni per convenzione segreteria	cap. 25110/2	- 32.462,33	- 11.538,70	- 13.000,00	- 62.000,00
b) rimborso da Comuni per personale comandato	cap. 25110/8	- 5.466,14	- 16.305,33		
c) spese per il personale categorie protette	vari	- 90.475,72	- 91.852,65	- 88.704,84	- 88.704,84
d) quota diritti di rogito	cap. 11210/3	- 5.005,13	- 8.912,25	- 11.150,39	- 16.000,00
e) ccnl 2208/2009		- 80.000,00	- 80.000,00	- 80.000,00	- 80.000,00
f) ccnl 2010/2011					
g) nuovo ccnl dirigenti 2006/2007		- 6.115,38	- 6.115,38	- 6.115,38	- 6.115,38
g) nuovo ccnl dirigenti 2008/2009		- 6.158,30	- 6.158,30	- 6.158,30	- 6.158,30
contratto segretari		- 6.500,00	- 6.500,00	- 6.500,00	- 6.500,00
h) incentivi ICI	cap. 11410/3	- 27.600,00	- 26.572,75	- 15.000,00	- 10.000,00
rimborso ISTAT censimento			- 10.500,00	-	-
i) contratto decentato integ- 2009 art. 8 comma 2		- 16.758,58	- 16.758,58	- 16.758,58	- 16.758,58
<b>Totale detrazioni</b>		<b>- 276.541,57</b>	<b>- 281.213,93</b>	<b>- 243.387,48</b>	<b>- 292.237,09</b>
<b>Totale spesa personale netta</b>		<b>3.081.415,90</b>	<b>3.048.517,59</b>	<b>3.029.321,28</b>	<b>3.023.788,91</b>
<b>differenza sull'anno precedente -</b>		<b>588,14</b>	<b>- 32.898,31</b>	<b>- 19.196,31</b>	<b>- 5.532,37</b>

### INCIDENZA PERCENTUALE SPESA DI PERSONALE

	Rendiconto 2010	Rendiconto 2011	Rendiconto 2012	Previsione 2013
<b>SPESE CORRENTI (TITOLO I)</b>	<b>10.526.716,94</b>	<b>10.322.852,03</b>	<b>11.771.768,77</b>	<b>12.208.461,00</b>
SPESE DI PERSONALE (intervento 01)	3.145.500,91	3.108.031,52	3.077.708,76	3.136.026,00
<b>INCIDENZA % sull'intervento 0 1</b>	<b>29,88%</b>	<b>30,11%</b>	<b>26,14%</b>	<b>25,69%</b>
SPESE DI PERSONALE (netto)	3.081.415,90	3.048.517,59	3.029.321,28	3.023.788,91
<b>INCIDENZA % della spesa netta</b>	<b>29,27%</b>	<b>29,53%</b>	<b>25,73%</b>	<b>24,77%</b>

**LIMITI DELLA SPESA PUBBLICA per incarichi, pubblicità e rappresentanza, sponsorizzazioni, missioni e formazione**

D.L. 78/2010 convertito in L. 122/2010

Tipologie di spesa	Art.	Limite massimo		Esclusioni	Cod. SIOPE	Capitoli	Rendiconto		Bilancio		
		%	€				2009	2012			
Studi e incarichi di consulenza	art. 6, co.7	20%			1307				2013		
Relazioni pubbliche, convegni, mostre, <b>pubblicità e rappresentanza</b>	art. 6, co 8	20%	-	Attività istituzionali e feste nazionali	1207-1324	11131/1 + Buoni Economo	Spese di rappresentanza	1.443,44	288,69	2.788,00	
					1337	11132/2	Notiziario il leone	11.400,00	2.280,00	2.368,00	710,00
							Incarico Ufficio Stampa	6.107,09	1.221,42	1.065,00	-
Spese per sponsorizzazioni	art. 6, co 9	0			1308	21233/1	Pubblicità Lombardia Carne e Pastorizia	9.241,08	1.848,22	1.954,40	
Spese per missioni (anche all'estero)	art. 6 co.12	50%	1.100		1330	11235/1	Rimborso spese missioni dipendenti	2.199,88	1.099,94	727,75	
Spesa per attività di formazione	art. 6 co.13	50%	8.945	Enti Locali	1309	11235/2	Formazione personale	17.890,43	8.945,22	7.139,87	
								<b>28.191,61</b>	<b>5.638,32</b>	<b>7.606,68</b>	
										<b>5.452,40</b>	
										<b>1.000,00</b>	
										<b>8.900,00</b>	
										<b>15.683,48</b>	
										<b>15.352,40</b>	

## LIMITE DELLA SPESA PER AUTOVETTURE

D.L. 95/2012 convertito in L. 135/2012 - ART. 5 COMMA 2

Tipologie di spesa	Limite massimo		Esclusioni	Capitoli	Rendiconto		Limite di spesa	Rendiconto		Bilancio
	%	€			2011	2012		2011	2012	
Spesa per autovetture (acquisto, manutenzione, noleggio) - 4 AUTO (3 PANDA + 1 OPEL CORSA)				11821/1	Carburante	3.064,69	1.532,35	3.805,21	1.715,29	
				11533/4	Assicurazione	1.026,53	513,27	976,81	723,31	
				11570/1	Bollo	343,88	171,94	472,70	231,14	
		50%		11530/3	Manutenzione	1.859,89	929,95	630,99	450,00	
					Acquisti automezzi	-	-	art. 1 c. 143 Legge di Stabilità 2013 VIETATI ACQUISTI DI AUTOVETTURE (esclusi servizi sicurezza e sociali)	5.885,71	3.119,74
						<b>6.294,99</b>	<b>3.147,50</b>	<b>5.885,71</b>	<b>3.119,74</b>	



**LIMITE DELLA SPESA PER ACQUISTO ARREDI E MOBILI**

L. 228/2012 - ART. 1 COMMA 141 e 142

Tipologie di spesa	Limite massimo	Esclusioni	spesa 2010	spesa 2011	spesa media 2010/2011	Bilancio 2013
Spesa per acquisto di mobili ed arredi	20% spesa media 2010/2011	acquisti per servizi istituzionali di tutela dell'ordine e della sicurezza e servizi sociali e sanitari	349.594,69	9.175,35	179.385,02	
						5.000,00
				Limite di spesa 20%	<b>35.877,00</b>	<b>15.000,00</b>

**Bilancio Pluriennale**

**2013 - 2015**

**Entrate**

**Previsioni 2013 - 2015**

Risorse	Accertamenti ultimo es. chiuso	Previsioni esercizio in corso	PREVISIONI DEL BILANCIO PLURIENNALE			TOTALE	ANNOT. 8
			2013	2014	2013 - 2015		
1	2	3	4	5	6	7	
Avanzo di amministrazione	0,00	0,00	0,00	0,00	0,00	0,00	
di cui:							
Vincolato	0,00	0,00	0,00			0,00	
Finanziamento Investimenti	0,00	0,00	0,00			0,00	
Fondo Ammortamento	0,00	0,00	0,00			0,00	
Non Vincolato	0,00	0,00	0,00			0,00	
<b>TITOLO I</b>							
<b>ENTRATE TRIBUTARIE</b>							
<b>CATEGORIA 01 - IMPOSTE</b>							
1011101 - IMPOSTA COMUNALE SU GLI IMMOBILI	770,93	500,00	500,00	500,00	500,00	1.500,00	
1011102 - ICI RISCOSSA CON FORME DIVERSE DAL RUOLO	2.741.194,05	250.000,00	80.000,00	75.000,00	85.000,00	240.000,00	
1011103 - IMU SPERIMENTALE	0,00	3.680.000,00	4.570.000,00	4.565.000,00	4.575.000,00	13.710.000,00	
1011111 - ADDIZIONALE COMUNALE IRPEF	494.700,00	483.210,00	900.000,00	900.000,00	900.000,00	2.700.000,00	
1011121 - (ANTE 2012) COMPARTICIPAZIONE IRPEF	1.166.110,70	0,00	0,00	0,00	0,00	0,00	
1011131 - ADDIZIONALE COMUNALE SUL CONSUMO DI ENERGIA ELETTRICA	221.845,20	14.000,00	5.584,00	0,00	0,00	5.584,00	
1011162 - IMPOSTA SULLA PUBBLICITA' RISCOSSA ATTRAVERSO ALTRE FORME	148.901,14	150.000,00	147.000,00	147.000,00	147.000,00	441.000,00	
<b>TOTALE CATEGORIA 01 .....</b>	<b>4.773.522,02</b>	<b>4.577.710,00</b>	<b>5.703.084,00</b>	<b>5.687.500,00</b>	<b>5.707.500,00</b>	<b>17.098.084,00</b>	
<b>CATEGORIA 02 - TASSE</b>							
1021201 - TASSA SMALTIMENTO RIFIUTI SOLIDI URBANI	1.005,53	500,00	0,00	0,00	0,00	0,00	
<b>TOTALE CATEGORIA 02 .....</b>	<b>1.005,53</b>	<b>500,00</b>	<b>0,00</b>	<b>0,00</b>	<b>0,00</b>	<b>0,00</b>	
<b>CATEGORIA 03 - TRIBUTI SPECIALI ED ALTRE ENTRATE TRIBUTARIE E PROPRIE</b>							

Risorse	Accertamenti ultimo es. chiuso	Previsioni esercizio in corso	PREVISIONI DEL BILANCIO PLURIENNALE			TOTALE	ANNOT. 8
			2013 4	2014 5	2013 - 2015 2015 6		
1	2	3	4	5	6	7	
1031301 - DIRITTI SULLE PUBBLICHE AFFISSIONI	21.098,86	20.000,00	19.000,00	19.000,00	19.000,00	57.000,00	
1031303 - FONDO SPERIMENTALE STATALE DI RIEQUILIBRIO	0,00	1.901.791,00	666.376,00	167.000,00	144.000,00	977.376,00	
1031399 - ALTRI TRIBUTI SPECIALI ED ALTRE ENTRATE TRIBUTARIE PROPRIE	1.236.484,71	0,00	1.977.304,00	2.347.304,00	2.219.200,00	6.543.808,00	
TOTALE CATEGORIA 03 .....	1.257.583,57	1.921.791,00	2.662.680,00	2.533.304,00	2.382.200,00	7.578.184,00	
TOTALE TITOLO I - ENTRATE TRIBUTARIE	6.032.111,12	6.500.001,00	8.365.764,00	8.220.804,00	8.089.700,00	24.676.268,00	
TITOLO II ENTRATE DERIVANTI DA CONTRIBUTI E TRASFERIMENTI CORRENTI DELLO STATO, DELLA REGIONE E DI ALTRI ENTI PUBBLICI ANCHE IN RAPPORTO ALL'ESERCIZIO DI FUNZIONI DELEGATE DALLA REGIONE							
CATEGORIA 01 - CONTRIBUTI E TRASFERIMENTI CORRENTI DALLO STATO	148.284,11	10.363,00	56.900,00	56.900,00	56.900,00	170.700,00	
2012102 - ALTRI TRASFERIMENTI CORRENTI DALLO STATO	0,00	68.400,00	68.400,00	68.400,00	34.400,00	171.200,00	
2012104 - CONTRIBUTO STATALE SVILUPPO INVESTIMENTI							
TOTALE CATEGORIA 01 .....	148.284,11	78.763,00	125.300,00	125.300,00	91.300,00	341.900,00	
CATEGORIA 02 - CONTRIBUTI E TRASFERIMENTI CORRENTI DALLA REGIONE							
TOTALE CATEGORIA 02 .....	0,00	0,00	0,00	0,00	0,00	0,00	
CATEGORIA 03 - CONTRIBUTI E TRASFERIMENTI DALLA REGIONE PER FUNZIONI DELEGATE							

Risorse	Accertamenti ultimo es. chiuso	Previsioni esercizio in corso	PREVISIONI DEL BILANCIO PLURIENNALE			TOTALE	ANNOT. 8
			2013 4	2014 5	2013 - 2015 2015 6		
1	2	3	4	5	6	7	8
2032303 - TRASFERIMENTI CORRENTI DALLA REGIONE PER FUNZIONI IN MATERIA CULTURALE E BENI CULTURALI	1.250,00	0,00	0,00	0,00	0,00	0,00	
2032304 - TRASFERIMENTI CORRENTI DALLA REGIONE PER FUNZIONI IN MATERIA SOCIALE	108.238,79	68.100,00	70.875,00	66.550,00	66.550,00	203.975,00	
2032305 - TRASFERIMENTI CORRENTI DALLA REGIONE PER FUNZIONI NEL CAMPO DELLO SVILUPPO ECONOMICO	3.000,00	0,00	0,00	0,00	0,00	0,00	
2032307 - TRASFERIMENTI CORRENTI DALLA REGIONE PER FUNZIONI IN CAMPO TURISTICO, SPORTIVO E RICREATIVO	3.314,30	3.315,00	3.315,00	3.315,00	3.315,00	9.945,00	
2032309 - TRASFERIMENTI CORRENTI DALLA REGIONE PER FUNZIONI RIGUARDANTI LA GESTIONE DEL TERRITORIO E LA TUTELA AMBIENTALE	12.394,97	12.460,00	12.400,00	12.400,00	12.400,00	37.200,00	
TOTALE CATEGORIA 03 .....	128.198,06	83.875,00	86.590,00	82.265,00	82.265,00	251.120,00	
CATEGORIA 04 - CONTRIBUTI E TRASFERIMENTI DA PARTE DI ORGANISMI COMUNITARI E INTERNAZIONALI							
TOTALE CATEGORIA 04 .....	0,00	0,00	0,00	0,00	0,00	0,00	
CATEGORIA 05 - CONTRIBUTI E TRASFERIMENTI CORRENTI DA ALTRI ENTI DEL SETTORE PUBBLICO							
2052501 - TRASFERIMENTI CORRENTI DA PROVINCE	0,00	13.000,00	30.000,00	43.000,00	43.000,00	116.000,00	
2052511 - TRASFERIMENTI CORRENTI DA COMUNI	98.119,85	136.288,00	161.073,00	128.700,00	80.700,00	370.473,00	
2052599 - TRASFERIMENTI CORRENTI DA ALTRI ENTI DEL SETTORE PUBBLICO	80.267,00	0,00	0,00	0,00	0,00	0,00	

Risorse	Accertamenti ultimo es. chiuso	Previsioni esercizio in corso	PREVISIONI DEL BILANCIO PLURIENNALE			TOTALE	ANNOT. 8
			2013 4	2014 5	2013 - 2015 2015 6		
1	2	3	4	5	6	7	
TOTALE CATEGORIA 05 .....	178.386,85	149.288,00	191.073,00	171.700,00	123.700,00	486.473,00	
TOTALE TITOLO II - ENTRATE DERIVANTI DA CONTRIBUTI E TRASFERIMENTI CORRENTI DELLO STATO, DELLA REGIONE E DI ALTRI ENTI PUBBLICI ANCHE IN RAPPORTO ALL'ESERCIZIO DI FUNZIONI DELEGATE DALLA REGIONE	454.869,02	311.926,00	402.963,00	379.265,00	297.265,00	1.079.493,00	
TITOLO III ENTRATE EXTRATRIBUTARIE							
CATEGORIA 01 - PROVENTI DI SERVIZI PUBBLICI							
3013101 - DIRITTI DI SEGRETERIA E ROGITO	107.295,72	99.500,00	96.600,00	96.600,00	96.600,00	289.800,00	
3013103 - ALTRI DIRITTI	20.754,70	24.000,00	24.000,00	24.000,00	24.000,00	72.000,00	
3013116 - PROVENTI DA IMPIANTI SPORTIVI	51.300,02	53.000,00	53.000,00	53.000,00	53.000,00	159.000,00	
3013117 - PROVENTI DA MATTATO	49.543,74	43.000,00	48.850,00	48.850,00	48.850,00	146.550,00	
3013118 - PROVENTI DA MENSE	217.810,55	220.200,00	223.000,00	223.000,00	223.000,00	669.000,00	
3013119 - PROVENTI DA MERCATO E FIERE	52.329,47	57.250,00	50.600,00	50.600,00	50.600,00	151.800,00	
3013120 - PROVENTI DA PESA PUBBLICA	90,00	0,00	0,00	0,00	0,00	0,00	
3013123 - PROVENTI DA MANIFESTAZIONI	165,45	1.800,00	1.800,00	1.800,00	1.800,00	5.400,00	
3013124 - PROVENTI DA SERVIZI CIMITERIALI	301.331,53	324.700,00	369.000,00	369.000,00	369.000,00	1.107.000,00	
3013126 - PROVENTI DA TRASPORTO SCOLASTICO	4.627,76	5.500,00	5.000,00	10.500,00	10.500,00	26.000,00	
3013128 - PROVENTI USO LOCALI SALA CIVICA E SALONE MATRIMONIALI	2.600,00	4.700,00	3.200,00	3.200,00	3.200,00	9.600,00	

Risorse	Accertamenti ultimo es. chiuso	Previsioni esercizio in corso	PREVISIONI DEL BILANCIO PLURIENNALE			TOTALE	ANNOT. 8
			2013 4	2014 5	2015 6		
1	2	3	4	5	6	7	
3013130 - PROVENTI DA PARCHEGGI PUBBLICI	114.953,67	116.000,00	126.000,00	126.000,00	126.000,00	378.000,00	
3013131 - PROVENTI SERVIZIO FARMACIA	1.735.985,16	1.800.000,00	1.650.000,00	1.650.000,00	1.650.000,00	4.950.000,00	
3013132 - PROVENTI DA SANZIONI AMMINISTRATIVE	165.002,17	125.000,00	204.000,00	204.000,00	204.000,00	612.000,00	
3013133 - PROVENTI SERVIZI PRODUTTIVI	196.813,87	2.253.080,00	227.077,00	196.077,00	196.077,00	619.231,00	
3013134 - PROVENTI SERVIZIO MINORI	7.204,27	9.000,00	10.000,00	0,00	0,00	10.000,00	
3013135 - PROVENTI SERVIZIO DISABILI	66.471,93	80.260,00	75.300,00	75.300,00	75.300,00	225.900,00	
3013136 - PROVENTI SERVIZIO ANZIANI	109.287,85	133.000,00	118.900,00	118.900,00	118.900,00	356.700,00	
3013137 - PROVENTI SERVIZIO TESORERIA	20.000,00	0,00	0,00	0,00	0,00	0,00	
3013149 - ALTRI PROVENTI DEI SERVIZI PUBBLICI	2.833,77	2.700,00	2.000,00	2.000,00	2.000,00	6.000,00	
TOTALE CATEGORIA 01 .....	3.226.401,63	5.352.690,00	3.288.327,00	3.252.827,00	3.252.827,00	9.793.981,00	
CATEGORIA 02 - PROVENTI DEI BENI DELL'ENTE							
3023201 - FITTI ATTIVI DIVERSI	65.819,28	49.200,00	60.300,00	60.300,00	60.300,00	180.900,00	
3023202 - FITTI ATTIVI DA FABBRICATI	132.058,96	137.950,00	131.850,00	131.850,00	131.850,00	395.550,00	
3023210 - CANONI PER CONCESSIONI SPAZIE AREE PUBBLICHE	97.603,82	110.575,00	136.210,00	136.500,00	136.500,00	409.210,00	
3023222 - ALTRI PROVENTI DA EDIFICI	7.647,67	8.500,00	8.500,00	8.500,00	8.500,00	25.500,00	
TOTALE CATEGORIA 02 .....	303.129,73	306.225,00	336.860,00	337.150,00	337.150,00	1.011.160,00	
CATEGORIA 03 - INTERESSI SU ANTICIPAZIONI O CREDITI							



Risorse	Accertamenti ultimo es. chiuso	Previsioni esercizio in corso	PREVISIONI DEL BILANCIO PLURIENNALE			TOTALE	ANNOT. 8
			2013 4	2014 5	2015 6		
1	2	3	4	5	6	7	
3033301 - INTERESSI DA CASSA DEPOSITI E PRESTITI	1.055,55	1.000,00	500,00	500,00	500,00	1.500,00	
3033322 - INTERESSI ATTIVI DA ALTRI SOGGETTI PER FINANZIAM ENTI A MEDIO-LUNGO TERMINE	2.439,56	0,00	0,00	0,00	0,00	0,00	
3033324 - INTERESSI DA ALTRI SOGGETTI PER DEPOSITI	2.538,92	3.000,00	500,00	500,00	500,00	1.500,00	
TOTALE CATEGORIA 03 .....	6.034,03	4.000,00	1.000,00	1.000,00	1.000,00	3.000,00	
CATEGORIA 04 - UTILI NETTI DE LLE AZIENDE SPECIALI E PARTEC IPATE, DIVIDENDI DI SOCIETA'							
3043400 - UTILI NETTI DA AZIE NDE SPECIALE, PARTECIPATE E D IVIDENDI DA SOCIETA'	661.012,51	651.050,00	210.000,00	210.000,00	210.000,00	630.000,00	
TOTALE CATEGORIA 04 .....	661.012,51	651.050,00	210.000,00	210.000,00	210.000,00	630.000,00	
CATEGORIA 05 - PROVENTI DIVER SI							
3053512 - PROVENTI DIVERSI DA ENTI DEL SETTORE PUBBLICO	22.197,00	29.800,00	0,00	0,00	0,00	0,00	
3053513 - PROVENTI DA IMPRESE E SOGGETTI PRIVATI	95.769,91	58.400,00	99.300,00	43.300,00	43.300,00	185.900,00	
3053514 - (ANTE 2012) RIMBORS I RISCOSSI DALLO STATO	12.801,14	11.180,00	10.400,00	10.400,00	10.400,00	31.200,00	
TOTALE CATEGORIA 05 .....	130.768,05	99.380,00	109.700,00	53.700,00	53.700,00	217.100,00	
TOTALE TITOLO III - ENTRATE EX TRIBUTARIE	4.327.345,95	6.413.345,00	3.945.887,00	3.854.677,00	3.854.677,00	11.655.241,00	
TITOLO IV ENTRATE DERIVANTI DA ALIENAZI ONI, DA TRASFERIMENTI DI CAPI TALE E DA RISCOSSIONI DI CRED ITI							
CATEGORIA 01 - ALIENAZIONE DI BENI PATRIMONIALI							

Risorse	Accertamenti ultimo es. chiuso	Previsioni esercizio in corso	PREVISIONI DEL BILANCIO PLURIENNALE			ANNO T.
			2013	2014	2013 - 2015	
1	2	3	4	5	6	7
4014101 - ALIENAZIONI DI TERR ENI E GIACIMENTI	0,00	100.000,00	26.260,00	0,00	0,00	26.260,00
4014104 - ALTRE ALIENAZIONI D I BENI IMMOBILI	83.785,03	167.000,00	210.000,00	110.000,00	60.000,00	380.000,00
4014105 - PROVENTI DA AREE CI MATERIALI IN DIRITTO DI SUPER FICIE	1.468,00	60.000,00	0,00	0,00	0,00	0,00
4014111 - ALIENAZIONE DI BENI IMMOBILI, MACCHINE ED ATTREZZA TURE	0,00	0,00	7.000,00	0,00	0,00	7.000,00
4014121 - ALIENAZIONE DI PART ECIPAZIONI IN IMPRESE DI PUBB LICI SERVIZI	0,00	9.336,00	0,00	0,00	0,00	0,00
TOTALE CATEGORIA 01 .....	85.253,03	336.336,00	243.260,00	110.000,00	60.000,00	413.260,00
CATEGORIA 02 - TRASFERIMENTI DI CAPITALI DALLO STATO						
TOTALE CATEGORIA 02 .....	0,00	0,00	0,00	0,00	0,00	0,00
CATEGORIA 03 - TRASFERIMENTI DI CAPITALI DALLA REGIONE						
4034303 - ALTRI TRASFERIMENTI DI CAPITALE CON VINCOLO DI D ESTINAZIONE	0,00	100.371,00	32.740,00	0,00	0,00	32.740,00
TOTALE CATEGORIA 03 .....	0,00	100.371,00	32.740,00	0,00	0,00	32.740,00
CATEGORIA 04 - TRASFERIMENTI DI CAPITALI DA ALTRI ENTI DEL SETTORE PUBBLICO						
4044401 - TRASFERIMENTI DI CA PITALE DALLE PROVINCE	1.500,00	0,00	0,00	0,00	0,00	0,00
4044499 - TRASFERIMENTI DI CA PITALE DA ALTRI ENTI DEL SETT ORE PUBBLICO	115.411,16	447.012,00	0,00	0,00	0,00	0,00
TOTALE CATEGORIA 04 .....	116.911,16	447.012,00	0,00	0,00	0,00	0,00
CATEGORIA 05 - TRASFERIMENTI DI CAPITALI DA ALTRI SOGGETTI						



Risorse	Accertamenti ultimo es. chiuso	Previsioni esercizio in corso	PREVISIONI DEL BILANCIO PLURIENNALE			2013 - 2015		ANNOT. 8
			2013	2014	2015	TOTALE		
			4	5	6		7	
1	2	3						
CATEGORIA 04 - EMISSIONE DI P RESTITI OBBLIGAZIONARI								
TOTALE CATEGORIA 04 .....	0,00	0,00	0,00	0,00	0,00	0,00	0,00	
TOTALE TITOLO V - ENTRATE DE RIVANTI DA ACCENSIONI DI PRES TITI	0,00	1.000.000,00	1.000.000,00	1.000.000,00	1.000.000,00	1.000.000,00	3.000.000,00	
RIEPILOGO DEI TITOLI								
Titolo I	6.032.111,12	6.500.001,00	8.365.764,00	8.220.804,00	8.089.700,00	8.089.700,00	24.676.268,00	
Titolo II	454.869,02	311.926,00	402.963,00	379.265,00	297.265,00	297.265,00	1.079.493,00	
Titolo III	4.327.345,95	6.413.345,00	3.945.887,00	3.854.677,00	3.854.677,00	3.854.677,00	11.655.241,00	
Titolo IV	1.103.481,23	2.797.337,00	1.541.000,00	655.000,00	605.000,00	605.000,00	2.801.000,00	
Titolo V	0,00	1.000.000,00	1.000.000,00	1.000.000,00	1.000.000,00	1.000.000,00	3.000.000,00	
Totale .....	11.917.807,32	17.022.609,00	15.255.614,00	14.109.746,00	13.846.642,00	13.846.642,00	43.212.002,00	
Avanzo di amministrazione	0,00	0,00	0,00	0,00	0,00	0,00	0,00	
TOTALE GENERALE .....	11.917.807,32	17.022.609,00	15.255.614,00	14.109.746,00	13.846.642,00	13.846.642,00	43.212.002,00	

**Spese**

**Previsioni 2013 -2015**

**Classificazione per programmi**

Programma: 01 - POLITICHE PER LA SICUREZZA URBANA

Interventi	PREVISIONI DEL BILANCIO PLURIENNALE							ANNO T.
	2013			2014			2015	
	2	3	4	5	6	7	8	
1								
TITOLO I								
SPESE CORRENTI								
PERSONALE	CO	488.270,49	466.050,00	482.450,00	473.850,00	473.850,00	473.850,00	1.430.150,00
	SV	0,00	0,00	0,00	0,00	0,00	0,00	0,00
	T	488.270,49	466.050,00	482.450,00	473.850,00	473.850,00	473.850,00	1.430.150,00
ACQUISTO DI BENI DI CONSUMO E /O DI MATERIE PRIME	CO	9.636,26	6.500,00	7.500,00	7.500,00	7.500,00	7.500,00	22.500,00
	SV	0,00	0,00	0,00	0,00	0,00	0,00	0,00
	T	9.636,26	6.500,00	7.500,00	7.500,00	7.500,00	7.500,00	22.500,00
PRESTAZIONI DI SERVIZI	CO	97.791,16	101.915,00	96.100,00	93.600,00	88.600,00	88.600,00	278.300,00
	SV	0,00	0,00	0,00	0,00	0,00	0,00	0,00
	T	97.791,16	101.915,00	96.100,00	93.600,00	88.600,00	88.600,00	278.300,00
UTILIZZO DI BENI DI TERZI	CO	0,00	0,00	25.000,00	25.000,00	25.000,00	25.000,00	75.000,00
	SV	0,00	0,00	0,00	0,00	0,00	0,00	0,00
	T	0,00	0,00	25.000,00	25.000,00	25.000,00	25.000,00	75.000,00
TRASFERIMENTI	CO	9.542,93	10.700,00	11.700,00	11.700,00	11.700,00	11.700,00	35.100,00
	SV	0,00	0,00	0,00	0,00	0,00	0,00	0,00
	T	9.542,93	10.700,00	11.700,00	11.700,00	11.700,00	11.700,00	35.100,00
IMPOSTE E TASSE	CO	3.500,00	3.500,00	3.500,00	3.500,00	3.500,00	3.500,00	10.500,00
	SV	0,00	0,00	0,00	0,00	0,00	0,00	0,00
	T	3.500,00	3.500,00	3.500,00	3.500,00	3.500,00	3.500,00	10.500,00
ONERI STRAORDINARI DELLA GEST IONE CORRENTE	CO	5.825,00	0,00	0,00	0,00	0,00	0,00	0,00
	SV	0,00	0,00	0,00	0,00	0,00	0,00	0,00
	T	5.825,00	0,00	0,00	0,00	0,00	0,00	0,00
FONDO SVALUTAZIONE CREDITI	CO	0,00	0,00	30.000,00	30.000,00	30.000,00	30.000,00	90.000,00
	SV	0,00	0,00	0,00	0,00	0,00	0,00	0,00
	T	0,00	0,00	30.000,00	30.000,00	30.000,00	30.000,00	90.000,00
TOTALE (A)								
TITOLO I	CO	614.565,84	588.665,00	656.250,00	645.150,00	640.150,00	640.150,00	1.941.550,00
	SV	0,00	0,00	0,00	0,00	0,00	0,00	0,00
	T	614.565,84	588.665,00	656.250,00	645.150,00	640.150,00	640.150,00	1.941.550,00
TITOLO II								
SPESE IN CONTO CAPITALE								
ACQUISIZIONE DI BENI MOBILI, MACCHINE ED ATTREZZATURE TEC ICO-SCIENTIFICHE	SV	8.196,00	6.600,00	38.000,00	38.000,00	38.000,00	38.000,00	114.000,00

Programma: 01 - POLITICHE PER LA SICUREZZA URBANA

Interventi	2	Impegni ultimo esercizio chiuso	Previsioni definitive esercizio in corso	PREVISIONI DEL BILANCIO PLURIENNALE			TOTALE	ANNOT.
				2013	2014	2015		
1	3	4	5	6	7	8	9	
TOTALE (B)								
TITOLO II	SV	8.196,00	6.600,00	38.000,00	38.000,00	38.000,00	114.000,00	
SPESE IN CONTO CAPITALE	T	8.196,00	6.600,00	38.000,00	38.000,00	38.000,00	114.000,00	
TITOLO III								
SPESE PER RIMBORSO DI PRESTITI								
I								
TOTALE (C)								
TITOLO III	CO	0,00	0,00	0,00	0,00	0,00	0,00	
SPESE PER RIMBORSO DI PRESTITI	SV	0,00	0,00	0,00	0,00	0,00	0,00	
I	T	0,00	0,00	0,00	0,00	0,00	0,00	
Totale Programma (A+B+C)		614.565,84	588.665,00	656.250,00	645.150,00	640.150,00	1.941.550,00	
	CO	8.196,00	6.600,00	38.000,00	38.000,00	38.000,00	114.000,00	
	SV	622.761,84	595.265,00	694.250,00	683.150,00	678.150,00	2.055.550,00	
	T							

Programma: 02 - POLITICHE PER LA FAMIGLIA E LA PERSONA

Interventi	2	Impegni ultimo esercizio chiuso	Previsioni definitive esercizio in corso	PREVISIONI DEL BILANCIO PLURIENNALE			TOTALE	ANNOT.
				2013	2014	2015		
1	3	4	5	6	7	8	9	
<b>TITOLO I</b>								
<b>SPESE CORRENTI</b>								
PERSONALE	CO SV T	268.746,63 0,00 268.746,63	274.950,00 0,00 274.950,00	253.700,00 0,00 253.700,00	251.200,00 0,00 251.200,00	251.200,00 0,00 251.200,00	756.100,00 0,00 756.100,00	
PRESTAZIONI DI SERVIZI	CO SV T	1.215.327,80 0,00 1.215.327,80	1.349.900,00 0,00 1.349.900,00	1.274.200,00 0,00 1.274.200,00	1.269.200,00 0,00 1.269.200,00	1.269.200,00 0,00 1.269.200,00	3.812.600,00 0,00 3.812.600,00	
UTILIZZO DI BENI DI TERZI	CO SV T	97.887,28 0,00 97.887,28	100.400,00 0,00 100.400,00	86.000,00 0,00 86.000,00	86.000,00 0,00 86.000,00	88.200,00 0,00 88.200,00	260.200,00 0,00 260.200,00	
TRASFERIMENTI	CO SV T	298.443,70 0,00 298.443,70	320.788,00 0,00 320.788,00	364.073,00 0,00 364.073,00	359.400,00 0,00 359.400,00	359.400,00 0,00 359.400,00	1.082.873,00 0,00 1.082.873,00	
<b>TOTALE (A)</b>								
SPESE CORRENTI	CO SV T	1.880.405,41 0,00 1.880.405,41	2.046.038,00 0,00 2.046.038,00	1.977.973,00 0,00 1.977.973,00	1.965.800,00 0,00 1.965.800,00	1.968.000,00 0,00 1.968.000,00	5.911.773,00 0,00 5.911.773,00	
<b>TITOLO II</b>								
<b>SPESE IN CONTO CAPITALE</b>								
TOTALE (B)	SV T	0,00 0,00	0,00 0,00	0,00 0,00	0,00 0,00	0,00 0,00	0,00 0,00	
<b>TITOLO III</b>								
<b>SPESE PER RIMBORSO DI PRESTITI</b>								
TOTALE (C)	CO SV T	0,00 0,00 0,00	0,00 0,00 0,00	0,00 0,00 0,00	0,00 0,00 0,00	0,00 0,00 0,00	0,00 0,00 0,00	
<b>Totale Programma (A+B+C)</b>	CO SV T	1.880.405,41 0,00 1.880.405,41	2.046.038,00 0,00 2.046.038,00	1.977.973,00 0,00 1.977.973,00	1.965.800,00 0,00 1.965.800,00	1.968.000,00 0,00 1.968.000,00	5.911.773,00 0,00 5.911.773,00	



Programma: 03 - POLITICHE PER L'ISTRUZIONE

Interventi	Impegni ultimo esercizio chiuso	Previsioni definitive esercizio in corso	PREVISIONI DEL BILANCIO PLURIENNALE			TOTALE	ANNOT.
			2013	2014	2015		
1	3	4	5	6	7	8	9
<b>TITOLO I</b>							
<b>SPESE CORRENTI</b>							
PERSONALE	CO SV T	180.747,30 0,00 180.747,30	196.900,00 0,00 196.900,00	189.980,00 0,00 189.980,00	189.980,00 0,00 189.980,00	569.940,00 0,00 569.940,00	
ACQUISTO DI BENI DI CONSUMO E /O DI MATERIE PRIME	CO SV T	69.951,10 0,00 69.951,10	69.000,00 0,00 69.000,00	71.000,00 0,00 71.000,00	71.000,00 0,00 71.000,00	213.000,00 0,00 213.000,00	
PRESTAZIONI DI SERVIZI	CO SV T	436.358,38 0,00 436.358,38	477.433,00 0,00 477.433,00	448.500,00 0,00 448.500,00	448.500,00 0,00 448.500,00	1.345.500,00 0,00 1.345.500,00	
TRASFERIMENTI	CO SV T	516.320,88 0,00 516.320,88	530.856,00 0,00 530.856,00	494.860,00 0,00 494.860,00	481.800,00 0,00 481.800,00	1.447.860,00 0,00 1.447.860,00	
IMPOSTE E TASSE	CO SV T	10.870,00 0,00 10.870,00	11.180,00 0,00 11.180,00	0,00 0,00 0,00	0,00 0,00 0,00	0,00 0,00 0,00	
<b>TOTALE (A)</b>							
TITOLO I	CO SV T	1.214.247,66 0,00 1.214.247,66	1.285.369,00 0,00 1.285.369,00	1.204.340,00 0,00 1.204.340,00	1.191.280,00 0,00 1.191.280,00	3.576.300,00 0,00 3.576.300,00	
<b>TITOLO II</b>							
SPESE IN CONTO CAPITALE	SV	14.629,23	10.000,00	10.000,00	10.000,00	30.000,00	
ACQUISIZIONE DI BENI MOBILI, MACCHINE ED ATTREZZATURE TEC ICO-SCIENTIFICHE							
<b>TOTALE (B)</b>							
TITOLO II	SV T	14.629,23 14.629,23	10.000,00 10.000,00	10.000,00 10.000,00	10.000,00 10.000,00	30.000,00 30.000,00	
<b>TITOLO III</b>							
SPESE PER RIMBORSO DI PRESTITI							
<b>TOTALE (C)</b>							
TITOLO III	CO SV T	0,00 0,00 0,00	0,00 0,00 0,00	0,00 0,00 0,00	0,00 0,00 0,00	0,00 0,00 0,00	

Programma: 03 - POLITICHE PER L'ISTRUZIONE

Interventi	2	Impegni ultimo esercizio chiuso	Previsioni definitive esercizio in corso	PREVISIONI DEL BILANCIO PLURIENNALE			TOTALE	ANNOT.
				2013	2014	2015		
1	2	3	4	5	6	7	8	9
	CO	1.214.247,66	1.285.369,00	1.204.340,00	1.191.280,00	1.180.680,00	3.576.300,00	
	SV	14.629,23	10.000,00	10.000,00	10.000,00	10.000,00	30.000,00	
Totale Programma (A+B+C)	T	1.228.876,89	1.295.369,00	1.214.340,00	1.201.280,00	1.190.680,00	3.606.300,00	





Programma: 05 - POLITICHE PER LO SVILUPPO DELL'ECONOMIA DEL TERRITORIO

Interventi	2	3	4	PREVISIONI DEL BILANCIO PLURIENNALE			TOTALE	ANNOT.
				2013	2014	2015		
		Impegni ultimo esercizio chiuso	Previsioni definitive esercizio in corso	2013	2014	2015	8	9
<b>1</b>								
<b>TITOLO I</b>								
<b>SPESE CORRENTI</b>								
PERSONALE	CO SV T	100.227,69 0,00 100.227,69	100.550,00 0,00 100.550,00	101.410,00 0,00 101.410,00	101.410,00 0,00 101.410,00	101.410,00 0,00 101.410,00	304.230,00 0,00 304.230,00	
PRESTAZIONI DI SERVIZI	CO SV T	165.164,71 0,00 165.164,71	166.535,00 0,00 166.535,00	142.650,00 0,00 142.650,00	142.650,00 0,00 142.650,00	142.650,00 0,00 142.650,00	427.950,00 0,00 427.950,00	
TRASFERIMENTI	CO SV T	9.176,00 0,00 9.176,00	13.200,00 0,00 13.200,00	7.000,00 0,00 7.000,00	7.000,00 0,00 7.000,00	7.000,00 0,00 7.000,00	21.000,00 0,00 21.000,00	
<b>TOTALE (A)</b>								
TITOLO I	CO SV T	274.568,40 0,00 274.568,40	280.285,00 0,00 280.285,00	251.060,00 0,00 251.060,00	251.060,00 0,00 251.060,00	251.060,00 0,00 251.060,00	753.180,00 0,00 753.180,00	
<b>SPESE IN CONTO CAPITALE</b>								
TITOLO II								
<b>SPESE IN CONTO CAPITALE</b>								
TITOLO II	SV T	0,00 0,00	0,00 0,00	0,00 0,00	0,00 0,00	0,00 0,00	0,00 0,00	
<b>SPESE PER RIMBORSO DI PRESTITI</b>								
TITOLO III								
<b>SPESE PER RIMBORSO DI PRESTITI</b>								
TITOLO III	CO SV T	0,00 0,00 0,00	0,00 0,00 0,00	0,00 0,00 0,00	0,00 0,00 0,00	0,00 0,00 0,00	0,00 0,00 0,00	
<b>Totale Programma (A+B+C)</b>	CO SV T	274.568,40 0,00 274.568,40	280.285,00 0,00 280.285,00	251.060,00 0,00 251.060,00	251.060,00 0,00 251.060,00	251.060,00 0,00 251.060,00	753.180,00 0,00 753.180,00	



Programma: 06 - POLITICHE PER LO SVILUPPO URBANISTICO SOSTENIBILE

Interventi	2	Impegni ultimo esercizio chiuso	4	PREVISIONI DEL BILANCIO PLURIENNALE			TOTALE	ANNOT.
				2013	2014	2015		
1		3		5	6	7	8	9
TOTALE (C)								
TITOLO III	CO	0,00	0,00	0,00	0,00	0,00	0,00	
SPESE PER RIMBORSO DI PRESTITI	SV	0,00	0,00	0,00	0,00	0,00	0,00	
	T	0,00	0,00	0,00	0,00	0,00	0,00	
Totale Programma (A+B+C)	CO	413.486,13	338.200,00	349.970,00	297.970,00	297.970,00	945.910,00	
	SV	43.396,01	85.000,00	50.000,00	20.000,00	20.000,00	90.000,00	
	T	456.882,14	423.200,00	399.970,00	317.970,00	317.970,00	1.035.910,00	





Programma: 07 - POLITICHE PER L'INNOVAZIONE, LA COMUNICAZIONE, ORGANIZ. SERVIZI E RISORSE UMANE

Interventi	2	Impegni ultimo esercizio chiuso	4	PREVISIONI DEL BILANCIO PLURIENNALE			TOTALE	ANNOT.
				2013	2014	2015		
1		3	4	5	6	7	8	9
	CO	1.883.524,63	1.860.486,00	1.924.544,00	1.910.995,00	1.912.995,00	5.748.534,00	
	SV	20.500,00	8.600,00	10.000,00	10.000,00	10.000,00	30.000,00	
Totale Programma (A+B+C)	T	1.904.024,63	1.869.086,00	1.934.544,00	1.920.995,00	1.922.995,00	5.778.534,00	

Programma: 08 - POLITICHE DI BILANCIO

Interventi	2	Impegni ultimo esercizio chiuso	Previsioni definitive esercizio in corso	PREVISIONI DEL BILANCIO PLURIENNALE			TOTALE	ANNOT.
				2013	2014	2015		
1	3	4	5	6	7	8	9	
<b>TITOLO I</b>								
<b>SPESE CORRENTI</b>								
PERSONALE	CO SV T	406.903,61 0,00 406.903,61	376.300,00 0,00 376.300,00	395.430,00 0,00 395.430,00	395.430,00 0,00 395.430,00	1.186.290,00 0,00 1.186.290,00		
ACQUISTO DI BENI DI CONSUMO E /O DI MATERIE PRIME	CO SV T	1.250.502,39 0,00 1.250.502,39	1.400.000,00 0,00 1.400.000,00	1.250.000,00 0,00 1.250.000,00	1.250.000,00 0,00 1.250.000,00	3.750.000,00 0,00 3.750.000,00		
PRESTAZIONI DI SERVIZI	CO SV T	83.956,30 0,00 83.956,30	99.580,00 0,00 99.580,00	104.170,00 0,00 104.170,00	93.670,00 0,00 93.670,00	291.510,00 0,00 291.510,00		
UTILIZZO DI BENI DI TERZI	CO SV T	18.793,79 0,00 18.793,79	19.250,00 0,00 19.250,00	18.900,00 0,00 18.900,00	18.900,00 0,00 18.900,00	57.100,00 0,00 57.100,00		
TRASFERIMENTI	CO SV T	53.587,98 0,00 53.587,98	53.100,00 0,00 53.100,00	50.700,00 0,00 50.700,00	50.700,00 0,00 50.700,00	152.100,00 0,00 152.100,00		
INTERESSI PASSIVI E ONERI FIN ANZIARI DIVERSI	CO SV T	264.392,44 0,00 264.392,44	230.663,00 0,00 230.663,00	180.260,00 0,00 180.260,00	166.990,00 0,00 166.990,00	505.400,00 0,00 505.400,00		
IMPOSTE E TASSE	CO SV T	10.142,10 0,00 10.142,10	10.210,00 0,00 10.210,00	9.000,00 0,00 9.000,00	9.000,00 0,00 9.000,00	27.000,00 0,00 27.000,00		
FONDO DI RISERVA	CO SV T	0,00 0,00 0,00	10.570,00 0,00 10.570,00	64.213,00 0,00 64.213,00	70.800,00 0,00 70.800,00	174.390,00 0,00 174.390,00		
<b>TOTALE (A)</b>								
TITOLO I	CO SV T	2.088.278,61 0,00 2.088.278,61	2.199.673,00 0,00 2.199.673,00	2.072.673,00 0,00 2.072.673,00	2.055.490,00 0,00 2.055.490,00	6.143.790,00 0,00 6.143.790,00		
<b>TITOLO II</b>								
<b>SPESE IN CONTO CAPITALE</b>								
TOTALE (B)	SV T	0,00 0,00	0,00 0,00	0,00 0,00	0,00 0,00	0,00 0,00		
<b>SPESE IN CONTO CAPITALE</b>								

Programma: 08 - POLITICHE DI BILANCIO

Interventi	2	3	4	PREVISIONI DEL BILANCIO PLURIENNALE			8	ANNOT.
				2013	2014	2015		
1				5	6	7		9
TITOLO III								
SPESA PER RIMBORSO DI PRESTITI								
I								
RIMBORSO PER ANTICIPAZIONI DI CASSA	CO SV T	0,00 0,00 0,00	1.000.000,00 0,00 1.000.000,00	1.000.000,00 0,00 1.000.000,00	1.000.000,00 0,00 1.000.000,00	1.000.000,00 0,00 1.000.000,00	3.000.000,00 0,00 3.000.000,00	
RIMBORSO DI QUOTA CAPITALE DI MUTUI E PRESTITI	CO SV T	252.746,90 0,00 252.746,90	958.689,00 0,00 958.689,00	185.350,00 0,00 185.350,00	193.800,00 0,00 193.800,00	198.470,00 0,00 198.470,00	577.620,00 0,00 577.620,00	
RIMBORSO DI PRESTITI OBBLIGAZIONARI	CO SV T	134.312,92 0,00 134.312,92	134.400,00 0,00 134.400,00	134.400,00 0,00 134.400,00	134.400,00 0,00 134.400,00	134.400,00 0,00 134.400,00	403.200,00 0,00 403.200,00	
TOTALE (C)								
TITOLO III								
SPESA PER RIMBORSO DI PRESTITI	CO SV T	387.059,82 0,00 387.059,82	2.093.089,00 0,00 2.093.089,00	1.319.750,00 0,00 1.319.750,00	1.328.200,00 0,00 1.328.200,00	1.332.870,00 0,00 1.332.870,00	3.980.820,00 0,00 3.980.820,00	
Totale Programma (A+B+C)	CO SV T	2.475.338,43 0,00 2.475.338,43	4.292.762,00 0,00 4.292.762,00	3.392.423,00 0,00 3.392.423,00	3.383.690,00 0,00 3.383.690,00	3.348.497,00 0,00 3.348.497,00	10.124.610,00 0,00 10.124.610,00	

Programma: 09 - OPERE PUBBLICHE E MANUTENZIONE PATRIMONIO

Interventi	PREVISIONI DEL BILANCIO PLURIENNALE				Previsioni definitive esercizio in corso	2013 - 2015			ANNOT.
	2	3	4	5		6	7	8	
1	2	3	4	5	6	7	8	9	
<b>TITOLO I</b>									
<b>SPESE CORRENTI</b>									
PERSONALE	CO SV T	325.550,59 0,00 325.550,59	311.550,00 0,00 311.550,00	276.130,00 0,00 276.130,00	276.100,00 0,00 276.100,00	276.100,00 0,00 276.100,00	828.330,00 0,00 828.330,00		
ACQUISTO DI BENI DI CONSUMO E /O DI MATERIE PRIME	CO SV T	37.307,27 0,00 37.307,27	26.000,00 0,00 26.000,00	22.000,00 0,00 22.000,00	22.000,00 0,00 22.000,00	22.000,00 0,00 22.000,00	66.000,00 0,00 66.000,00		
PRESTAZIONI DI SERVIZI	CO SV T	912.415,73 0,00 912.415,73	3.004.210,00 0,00 3.004.210,00	2.861.754,00 0,00 2.861.754,00	2.814.231,00 0,00 2.814.231,00	2.652.570,00 0,00 2.652.570,00	8.328.555,00 0,00 8.328.555,00		
TRASFERIMENTI	CO SV T	35.000,00 0,00 35.000,00	30.000,00 0,00 30.000,00	29.400,00 0,00 29.400,00	29.400,00 0,00 29.400,00	30.050,00 0,00 30.050,00	88.850,00 0,00 88.850,00		
IMPOSTE E TASSE	CO SV T	3.420,77 0,00 3.420,77	4.000,00 0,00 4.000,00	3.000,00 0,00 3.000,00	3.000,00 0,00 3.000,00	3.000,00 0,00 3.000,00	9.000,00 0,00 9.000,00		
ONERI STRAORDINARI DELLA GESTIONE CORRENTE	CO SV T	62.950,00 0,00 62.950,00	0,00 0,00 0,00	0,00 0,00 0,00	0,00 0,00 0,00	0,00 0,00 0,00	0,00 0,00 0,00		
FONDO SVALUTAZIONE CREDITI	CO SV T	0,00 0,00 0,00	100.000,00 0,00 100.000,00	100.000,00 0,00 100.000,00	100.000,00 0,00 100.000,00	100.000,00 0,00 100.000,00	300.000,00 0,00 300.000,00		
<b>TOTALE (A)</b>									
<b>TITOLO I</b>	CO SV T	1.376.644,36 0,00 1.376.644,36	3.475.760,00 0,00 3.475.760,00	3.292.284,00 0,00 3.292.284,00	3.244.731,00 0,00 3.244.731,00	3.083.720,00 0,00 3.083.720,00	9.620.735,00 0,00 9.620.735,00		
<b>TITOLO II</b>									
<b>SPESE IN CONTO CAPITALE</b>									
ACQUISIZIONE DI BENI IMMOBILI	SV	482.445,89	1.792.825,00	842.200,00	386.200,00	386.200,00	1.614.600,00		
ESPROPRI E SERVITU' ONEROSE	SV	0,00	360.000,00	360.000,00	0,00	0,00	360.000,00		
ACQUISIZIONE DI BENI MOBILI, MACCHINE ED ATTREZZATURE TECICO-SCIENTIFICHE	SV	38.599,06	26.400,00	35.000,00	25.000,00	25.000,00	85.000,00		
TRASFERIMENTI DI CAPITALE	SV	150.411,16	447.012,00	0,00	0,00	0,00	0,00		

Programma: 09 - OPERE PUBBLICHE E MANUTENZIONE PATRIMONIO

Interventi	2	Impegni ultimo esercizio chiuso	Previsioni definitive esercizio in corso	PREVISIONI DEL BILANCIO PLURIENNALE			TOTALE	ANNOT.
				2013	2014	2015		
1	3	4	5	6	7	8	9	
TOTALE (B)								
TITOLO II	SV	671.456,11	2.626.237,00	411.200,00	411.200,00	411.200,00	2.059.600,00	
SPESE IN CONTO CAPITALE	T	671.456,11	2.626.237,00	411.200,00	411.200,00	411.200,00	2.059.600,00	
TITOLO III								
SPESE PER RIMBORSO DI PRESTITI								
I								
TOTALE (C)								
TITOLO III	CO	0,00	0,00	0,00	0,00	0,00	0,00	
SPESE PER RIMBORSO DI PRESTITI	SV	0,00	0,00	0,00	0,00	0,00	0,00	
I	T	0,00	0,00	0,00	0,00	0,00	0,00	
Totale Programma (A+B+C)								
	CO	1.376.644,36	3.475.760,00	3.292.284,00	3.244.731,00	3.083.720,00	9.620.735,00	
	SV	671.456,11	2.626.237,00	1.237.200,00	411.200,00	411.200,00	2.059.600,00	
	T	2.048.100,47	6.101.997,00	4.529.484,00	3.655.931,00	3.494.920,00	11.680.335,00	

Programma: 10 - MANUTENZIONE DEL PATRIMONIO DI EDILIZIA RESIDENZIALE PUBBLICA

Interventi	Impegni ultimo esercizio chiuso	Previsioni definitive esercizio in corso	PREVISIONI DEL BILANCIO PLURIENNALE			TOTALE	ANNOT.
			2013	2014	2015		
1	3	4	5	6	7	8	9
TITOLO I							
SPESE CORRENTI							
PRESTAZIONI DI SERVIZI	CO SV T	16.072,00 0,00 16.072,00	10.000,00 0,00 10.000,00	15.500,00 0,00 15.500,00	10.000,00 0,00 10.000,00	35.500,00 0,00 35.500,00	
TOTALE (A)							
TITOLO I	CO SV T	16.072,00 0,00 16.072,00	10.000,00 0,00 10.000,00	15.500,00 0,00 15.500,00	10.000,00 0,00 10.000,00	35.500,00 0,00 35.500,00	
SPESE CORRENTI							
TITOLO II							
SPESE IN CONTO CAPITALE							
ACQUISIZIONE DI BENI IMMOBILI	SV	20.000,00	200.000,00	100.000,00	50.000,00	350.000,00	
TOTALE (B)							
TITOLO II	SV T	20.000,00 20.000,00	200.000,00 200.000,00	100.000,00 100.000,00	50.000,00 50.000,00	350.000,00 350.000,00	
SPESE IN CONTO CAPITALE							
TITOLO III							
SPESE PER RIMBORSO DI PRESTITI							
TOTALE (C)							
TITOLO III	CO SV T	0,00 0,00 0,00	0,00 0,00 0,00	0,00 0,00 0,00	0,00 0,00 0,00	0,00 0,00 0,00	
SPESE PER RIMBORSO DI PRESTITI							
Totale Programma (A+B+C)	CO SV T	10.050,61 15.983,90 26.034,51	10.000,00 200.000,00 210.000,00	15.500,00 100.000,00 115.500,00	10.000,00 50.000,00 60.000,00	35.500,00 350.000,00 385.500,00	

**Spese**

**Previsioni 2013 -2015**

**Classificazione per servizi**





Servizio: 0101 - ORGANI ISTITUZIONALI, PARTECIPAZIONE E DECENTRAMENTO

Interventi	2	Impegni ultimo esercizio chiuso	Previsioni definitive esercizio in corso	PREVISIONI DEL BILANCIO PLURIENNALE			ANNOT.
				2013	2014	2013 - 2015	
1	3	4	5	6	7	8	9
	CO	221.761,64	178.688,00	175.788,00	175.788,00	530.264,00	
	SV	0,00	0,00	0,00	0,00	0,00	
	T	221.761,64	178.688,00	175.788,00	175.788,00	530.264,00	
<b>Totale Servizio (A+B+C)</b>							

Servizio: 0102 - SEGRETERIA GENERALE, PERSONALE E ORGANIZZAZIONE

Interventi	2	3	4	PREVISIONI DEL BILANCIO PLURIENNALE			8	ANNOT.
				2013	2014	2015		
1	5	6	7	8	9			
TITOLO I								
SPESE CORRENTI								
PERSONALE	CO	488.890,35	512.550,00	601.887,00	601.887,00	601.887,00	1.805.660,00	
	SV	0,00	0,00	0,00	0,00	0,00	0,00	
	T	488.890,35	512.550,00	601.887,00	601.887,00	601.887,00	1.805.660,00	
ACQUISTO DI BENI DI CONSUMO E /O DI MATERIE PRIME	CO	1.978,31	1.500,00	1.000,00	1.000,00	1.000,00	3.000,00	
	SV	0,00	0,00	0,00	0,00	0,00	0,00	
	T	1.978,31	1.500,00	1.000,00	1.000,00	1.000,00	3.000,00	
PRESTAZIONI DI SERVIZI	CO	150.931,77	158.700,00	164.070,00	159.620,00	161.620,00	485.310,00	
	SV	0,00	0,00	0,00	0,00	0,00	0,00	
	T	150.931,77	158.700,00	164.070,00	159.620,00	161.620,00	485.310,00	
TRASFERIMENTI	CO	14.787,45	20.500,00	21.300,00	21.300,00	21.300,00	63.900,00	
	SV	0,00	0,00	0,00	0,00	0,00	0,00	
	T	14.787,45	20.500,00	21.300,00	21.300,00	21.300,00	63.900,00	
TOTALE (A)								
TITOLO I	CO	656.587,88	693.250,00	788.256,00	783.807,00	785.807,00	2.357.870,00	
	SV	0,00	0,00	0,00	0,00	0,00	0,00	
	T	656.587,88	693.250,00	788.256,00	783.807,00	785.807,00	2.357.870,00	
SPESE IN CONTO CAPITALE								
TITOLO II								
SPESE IN CONTO CAPITALE								
TITOLO III								
SPESE PER RIMBORSO DI PRESTITI								
TITOLO III								
TOTALE (C)								
TITOLO III	CO	0,00	0,00	0,00	0,00	0,00	0,00	
	SV	0,00	0,00	0,00	0,00	0,00	0,00	
	T	0,00	0,00	0,00	0,00	0,00	0,00	
SPESE PER RIMBORSO DI PRESTITI								
TITOLO III								
TOTALE Servizio (A+B+C)	CO	656.587,88	693.250,00	788.256,00	783.807,00	785.807,00	2.357.870,00	
	SV	0,00	0,00	0,00	0,00	0,00	0,00	
	T	656.587,88	693.250,00	788.256,00	783.807,00	785.807,00	2.357.870,00	

Servizio: 0103 - GESTIONE ECONOMICA, FINANZIARIA, PROGRAMMAZIONE, PROVVEDITORATO E CONTROLLO DI GESTIONE

Interventi	PREVISIONI DEL BILANCIO PLURIENNALE						ANNOT.
	2013	2014	2015	2013 - 2015		TOTALE	
1	3	4	5	6	7	8	9
	Impegni ultimo esercizio chiuso	Previsioni definitive esercizio in corso	2013	2014	2015	TOTALE	
TITOLO I							
SPESA CORRENTI							
PERSONALE	CO SV T	147.650,00 0,00 147.650,00	146.750,00 0,00 146.750,00	146.750,00 0,00 146.750,00	146.750,00 0,00 146.750,00	440.250,00 0,00 440.250,00	
PRESTAZIONI DI SERVIZI	CO SV T	12.387,70 0,00 12.387,70	14.700,00 0,00 14.700,00	14.700,00 0,00 14.700,00	14.700,00 0,00 14.700,00	44.100,00 0,00 44.100,00	
INTERESSI PASSIVI E ONERI FINANZIARI DIVERSI	CO SV T	56.705,74 0,00 56.705,74	26.500,00 0,00 26.500,00	21.500,00 0,00 21.500,00	21.500,00 0,00 21.500,00	69.500,00 0,00 69.500,00	
IMPOSTE E TASSE	CO SV T	1.998,53 0,00 1.998,53	1.000,00 0,00 1.000,00	1.000,00 0,00 1.000,00	1.000,00 0,00 1.000,00	3.000,00 0,00 3.000,00	
TOTALE (A)	CO SV T	223.374,18 0,00 223.374,18	188.950,00 0,00 188.950,00	183.950,00 0,00 183.950,00	183.950,00 0,00 183.950,00	556.850,00 0,00 556.850,00	
TITOLO II							
SPESA IN CONTO CAPITALE							
TOTALE (B)	SV T	0,00 0,00	0,00 0,00	0,00 0,00	0,00 0,00	0,00 0,00	
TITOLO III							
SPESA PER RIMBORSO DI PRESTITI							
RIMBORSO PER ANTICIPAZIONI DI CASSA	CO SV T	1.000.000,00 0,00 1.000.000,00	1.000.000,00 0,00 1.000.000,00	1.000.000,00 0,00 1.000.000,00	1.000.000,00 0,00 1.000.000,00	3.000.000,00 0,00 3.000.000,00	
RIMBORSO DI QUOTA CAPITALE DI MUTUI E PRESTITI	CO SV T	965.189,90 0,00 965.189,90	198.250,00 0,00 198.250,00	206.700,00 0,00 206.700,00	211.370,00 0,00 211.370,00	616.320,00 0,00 616.320,00	
RIMBORSO DI PRESTITI OBBLIGAZIONARI	CO SV T	134.312,92 0,00 134.312,92	134.400,00 0,00 134.400,00	134.400,00 0,00 134.400,00	134.400,00 0,00 134.400,00	403.200,00 0,00 403.200,00	



Servizio: 0104 - GESTIONE DELLE ENTRATE TRIBUTARIE E SERVIZI FISCALI

Interventi	2	3	4	PREVISIONI DEL BILANCIO PLURIENNALE			8	ANNOT.
				2013	2014	2015		
1				5	6	7		9
TITOLO I								
SPESE CORRENTI								
PERSONALE	CO	105.392,75	77.950,00	104.300,00	104.300,00	104.300,00	312.900,00	
	SV	0,00	0,00	0,00	0,00	0,00	0,00	
	T	105.392,75	77.950,00	104.300,00	104.300,00	104.300,00	312.900,00	
PRESTAZIONI DI SERVIZI	CO	8.300,00	13.910,00	21.500,00	16.000,00	16.000,00	53.500,00	
	SV	0,00	0,00	0,00	0,00	0,00	0,00	
	T	8.300,00	13.910,00	21.500,00	16.000,00	16.000,00	53.500,00	
TRASFERIMENTI	CO	8.018,44	7.400,00	5.000,00	5.000,00	5.000,00	15.000,00	
	SV	0,00	0,00	0,00	0,00	0,00	0,00	
	T	8.018,44	7.400,00	5.000,00	5.000,00	5.000,00	15.000,00	
TOTALE (A)								
TITOLO I	CO	121.711,19	99.260,00	130.800,00	125.300,00	125.300,00	381.400,00	
SPESE CORRENTI	SV	0,00	0,00	0,00	0,00	0,00	0,00	
	T	121.711,19	99.260,00	130.800,00	125.300,00	125.300,00	381.400,00	
TITOLO II								
SPESE IN CONTO CAPITALE								
TOTALE (B)								
TITOLO II	SV	0,00	0,00	0,00	0,00	0,00	0,00	
SPESE IN CONTO CAPITALE	T	0,00	0,00	0,00	0,00	0,00	0,00	
TITOLO III								
SPESE PER RIMBORSO DI PRESTITI								
I								
TOTALE (C)								
TITOLO III	CO	0,00	0,00	0,00	0,00	0,00	0,00	
SPESE PER RIMBORSO DI PRESTITI	SV	0,00	0,00	0,00	0,00	0,00	0,00	
I	T	0,00	0,00	0,00	0,00	0,00	0,00	
Totale Servizio (A+B+C)	CO	121.711,19	99.260,00	130.800,00	125.300,00	125.300,00	381.400,00	
	SV	0,00	0,00	0,00	0,00	0,00	0,00	
	T	121.711,19	99.260,00	130.800,00	125.300,00	125.300,00	381.400,00	



Servizio: 0105 - GESTIONE DEI BENI DEMANIALI E PATRIMONIALI

Interventi	2	3	4	PREVISIONI DEL BILANCIO PLURIENNALE			8	ANNOT.
				2013	2014	2015		
1				5	6	7		9
TOTALE (C) TITOLO III				0,00 0,00 0,00	0,00 0,00 0,00	0,00 0,00 0,00	0,00 0,00 0,00	
SPESA PER RIMBORSO DI PRESTITI								
I								
Totale Servizio (A+B+C)	CO SV T	460.197,56 156.893,90 617.091,46	410.550,00 165.700,00 576.250,00	437.950,00 174.200,00 612.150,00	437.950,00 191.200,00 629.150,00	423.600,00 191.200,00 614.800,00	1.299.500,00 556.600,00 1.856.100,00	

Servizio: 0106 - UFFICIO TECNICO

Interventi	2	3	4	PREVISIONI DEL BILANCIO PLURIENNALE			8	ANNOT.
				2013	2014	2015		
1				5	6	7		9
TITOLO I								
SPESE CORRENTI								
PERSONALE	CO	155.500,00	158.000,00	129.930,00	129.900,00	129.900,00	389.730,00	
	SV	0,00	0,00	0,00	0,00	0,00	0,00	
	T	155.500,00	158.000,00	129.930,00	129.900,00	129.900,00	389.730,00	
PRESTAZIONI DI SERVIZI	CO	1.105,04	1.110,00	1.000,00	1.000,00	1.000,00	3.000,00	
	SV	0,00	0,00	0,00	0,00	0,00	0,00	
	T	1.105,04	1.110,00	1.000,00	1.000,00	1.000,00	3.000,00	
IMPOSTE E TASSE	CO	1.500,00	1.500,00	1.500,00	1.500,00	1.500,00	4.500,00	
	SV	0,00	0,00	0,00	0,00	0,00	0,00	
	T	1.500,00	1.500,00	1.500,00	1.500,00	1.500,00	4.500,00	
TOTALE (A)								
TITOLO I	CO	158.105,04	160.610,00	132.430,00	132.400,00	132.400,00	397.230,00	
	SV	0,00	0,00	0,00	0,00	0,00	0,00	
	T	158.105,04	160.610,00	132.430,00	132.400,00	132.400,00	397.230,00	
TITOLO II								
SPESE IN CONTO CAPITALE								
TOTALE (B)								
TITOLO II	SV	0,00	0,00	0,00	0,00	0,00	0,00	
	T	0,00	0,00	0,00	0,00	0,00	0,00	
SPESE IN CONTO CAPITALE								
TITOLO III								
SPESE PER RIMBORSO DI PRESTITI								
I								
TOTALE (C)								
TITOLO III	CO	0,00	0,00	0,00	0,00	0,00	0,00	
	SV	0,00	0,00	0,00	0,00	0,00	0,00	
	T	0,00	0,00	0,00	0,00	0,00	0,00	
SPESE PER RIMBORSO DI PRESTITI								
I								
Totale Servizio (A+B+C)	CO	158.105,04	160.610,00	132.430,00	132.400,00	132.400,00	397.230,00	
	SV	0,00	0,00	0,00	0,00	0,00	0,00	
	T	158.105,04	160.610,00	132.430,00	132.400,00	132.400,00	397.230,00	



Servizio: 0107 - ANAGRAFE, STATO CIVILE, ELETTORALE, LEVA E SERVIZIO STATISTICO

Interventi	2	3	4	PREVISIONI DEL BILANCIO PLURIENNALE			8	ANNOT.
				2013	2014	2015		
1				5	6	7		9
TITOLO I								
SPESE CORRENTI								
PERSONALE	CO	139.200,07	148.700,00	125.600,00	120.500,00	120.500,00	366.600,00	
	SV	0,00	0,00	0,00	0,00	0,00	0,00	
	T	139.200,07	148.700,00	125.600,00	120.500,00	120.500,00	366.600,00	
PRESTAZIONI DI SERVIZI	CO	83.967,03	3.900,00	3.900,00	3.900,00	3.900,00	11.700,00	
	SV	0,00	0,00	0,00	0,00	0,00	0,00	
	T	83.967,03	3.900,00	3.900,00	3.900,00	3.900,00	11.700,00	
TOTALE (A)								
TITOLO I	CO	223.167,10	152.600,00	129.500,00	124.400,00	124.400,00	378.300,00	
	SV	0,00	0,00	0,00	0,00	0,00	0,00	
	T	223.167,10	152.600,00	129.500,00	124.400,00	124.400,00	378.300,00	
TITOLO II								
SPESE IN CONTO CAPITALE								
TOTALE (B)								
TITOLO II	SV	0,00	0,00	0,00	0,00	0,00	0,00	
	T	0,00	0,00	0,00	0,00	0,00	0,00	
TITOLO III								
SPESE PER RIMBORSO DI PRESTITI								
TOTALE (C)								
TITOLO III	CO	0,00	0,00	0,00	0,00	0,00	0,00	
	SV	0,00	0,00	0,00	0,00	0,00	0,00	
	T	0,00	0,00	0,00	0,00	0,00	0,00	
Totale Servizio (A+B+C)	CO	223.167,10	152.600,00	129.500,00	124.400,00	124.400,00	378.300,00	
	SV	0,00	0,00	0,00	0,00	0,00	0,00	
	T	223.167,10	152.600,00	129.500,00	124.400,00	124.400,00	378.300,00	

Servizio: 0108 - ALTRI SERVIZI GENERALI

Interventi	2	3	4	PREVISIONI DEL BILANCIO PLURIENNALE			8	9
				2013	2014	2015		
1				5	6	7		
TITOLO I								
SPESE CORRENTI								
PERSONALE	CO	395.119,78	414.590,00	436.400,00	439.300,00	439.300,00	1.315.000,00	
	SV	0,00	0,00	0,00	0,00	0,00	0,00	
	T	395.119,78	414.590,00	436.400,00	439.300,00	439.300,00	1.315.000,00	
ACQUISTO DI BENI DI CONSUMO E /O DI MATERIE PRIME	CO	51.856,07	68.600,00	67.000,00	67.000,00	67.000,00	201.000,00	
	SV	0,00	0,00	0,00	0,00	0,00	0,00	
	T	51.856,07	68.600,00	67.000,00	67.000,00	67.000,00	201.000,00	
PRESTAZIONI DI SERVIZI	CO	289.244,78	276.000,00	303.750,00	303.350,00	287.870,00	894.970,00	
	SV	0,00	0,00	0,00	0,00	0,00	0,00	
	T	289.244,78	276.000,00	303.750,00	303.350,00	287.870,00	894.970,00	
INTERESSI PASSIVI E ONERI FIN ANZIARI DIVERSI	CO	25.277,64	26.300,00	22.950,00	21.800,00	20.450,00	65.200,00	
	SV	0,00	0,00	0,00	0,00	0,00	0,00	
	T	25.277,64	26.300,00	22.950,00	21.800,00	20.450,00	65.200,00	
IMPOSTE E TASSE	CO	204.846,11	212.000,00	197.000,00	197.000,00	197.000,00	591.000,00	
	SV	0,00	0,00	0,00	0,00	0,00	0,00	
	T	204.846,11	212.000,00	197.000,00	197.000,00	197.000,00	591.000,00	
FONDO SVALUTAZIONE CREDITI	CO	0,00	100.000,00	130.000,00	130.000,00	130.000,00	390.000,00	
	SV	0,00	0,00	0,00	0,00	0,00	0,00	
	T	0,00	100.000,00	130.000,00	130.000,00	130.000,00	390.000,00	
FONDO DI RISERVA	CO	0,00	10.570,00	64.213,00	70.800,00	39.377,00	174.390,00	
	SV	0,00	0,00	0,00	0,00	0,00	0,00	
	T	0,00	10.570,00	64.213,00	70.800,00	39.377,00	174.390,00	
TOTALE (A)								
TITOLO I	CO	966.344,38	1.108.060,00	1.221.313,00	1.229.250,00	1.180.997,00	3.631.560,00	
	SV	0,00	0,00	0,00	0,00	0,00	0,00	
	T	966.344,38	1.108.060,00	1.221.313,00	1.229.250,00	1.180.997,00	3.631.560,00	
TITOLO II								
SPESE IN CONTO CAPITALE								
ACQUISIZIONE DI BENI MOBILI, MACCHINE ED ATTREZZATURE TEC ICO-SCIENTIFICHE	SV	25.500,00	15.000,00	15.000,00	15.000,00	15.000,00	45.000,00	
TRASFERIMENTI DI CAPITALE	SV	18.844,00	20.000,00	15.000,00	15.000,00	15.000,00	45.000,00	

Servizio: 0108 - ALTRI SERVIZI GENERALI

Interventi	2	3	4	PREVISIONI DEL BILANCIO PLURIENNALE				TOTALE	ANNOT.
				2013	2014	2015	2013 - 2015		
1				5	6	7	8	9	
TOTALE (B)									
TITOLO II	SV	44.344,00	35.000,00	30.000,00	30.000,00	30.000,00	90.000,00		
SPESA IN CONTO CAPITALE	T	44.344,00	35.000,00	30.000,00	30.000,00	30.000,00	90.000,00		
TITOLO III									
SPESA PER RIMBORSO DI PRESTITI									
I									
TOTALE (C)									
TITOLO III	CO	0,00	0,00	0,00	0,00	0,00	0,00		
SPESA PER RIMBORSO DI PRESTITI	SV	0,00	0,00	0,00	0,00	0,00	0,00		
I	T	0,00	0,00	0,00	0,00	0,00	0,00		
Totale Servizio (A+B+C)									
	CO	966.344,38	1.108.060,00	1.221.313,00	1.229.250,00	1.180.997,00	3.631.560,00		
	SV	44.344,00	35.000,00	30.000,00	30.000,00	30.000,00	90.000,00		
	T	1.010.688,38	1.143.060,00	1.251.313,00	1.259.250,00	1.210.997,00	3.721.560,00		

Servizio: 0201 - UFFICI GIUDIZIARI

Interventi	2	3	Impegni ultimo esercizio chiuso	4	PREVISIONI DEL BILANCIO PLURIENNALE			TOTALE	ANNOT.
					2013	2014	2015		
1	5	6	7	8	9				
TITOLO I									
SPESE CORRENTI									
PRESTAZIONI DI SERVIZI	CO	25.916,82	29.915,00	29.915,00	28.950,00	28.950,00	28.950,00	86.850,00	
	SV	0,00	0,00	0,00	0,00	0,00	0,00	0,00	
	T	25.916,82	29.915,00	29.915,00	28.950,00	28.950,00	28.950,00	86.850,00	
IMPOSTE E TASSE	CO	3.500,00	3.500,00	3.500,00	3.500,00	3.500,00	3.500,00	10.500,00	
	SV	0,00	0,00	0,00	0,00	0,00	0,00	0,00	
	T	3.500,00	3.500,00	3.500,00	3.500,00	3.500,00	3.500,00	10.500,00	
TOTALE (A)									
TITOLO I	CO	29.416,82	33.415,00	33.415,00	32.450,00	32.450,00	32.450,00	97.350,00	
	SV	0,00	0,00	0,00	0,00	0,00	0,00	0,00	
	T	29.416,82	33.415,00	33.415,00	32.450,00	32.450,00	32.450,00	97.350,00	
TITOLO II									
SPESE IN CONTO CAPITALE									
TOTALE (B)									
TITOLO II	SV	0,00	0,00	0,00	0,00	0,00	0,00	0,00	
	T	0,00	0,00	0,00	0,00	0,00	0,00	0,00	
TITOLO III									
SPESE PER RIMBORSO DI PRESTITI									
TOTALE (C)									
TITOLO III	CO	0,00	0,00	0,00	0,00	0,00	0,00	0,00	
	SV	0,00	0,00	0,00	0,00	0,00	0,00	0,00	
	T	0,00	0,00	0,00	0,00	0,00	0,00	0,00	
Totale Servizio (A+B+C)	CO	29.416,82	33.415,00	33.415,00	32.450,00	32.450,00	32.450,00	97.350,00	
	SV	0,00	0,00	0,00	0,00	0,00	0,00	0,00	
	T	29.416,82	33.415,00	33.415,00	32.450,00	32.450,00	32.450,00	97.350,00	



















Servizio: 0403 - ISTRUZIONE MEDIA

Interventi	2	3	Impegni ultimo esercizio chiuso	Previsioni definitive esercizio in corso	PREVISIONI DEL BILANCIO PLURIENNALE			ANNOT.
					2013	2014	2015	
1	2	3	4	5	6	7	8	9
TITOLO I								
SPESE CORRENTI								
TOTALE (A)								
TITOLO I	CO	0,00	0,00	0,00	0,00	0,00	0,00	0,00
SPESE CORRENTI	SV	0,00	0,00	0,00	0,00	0,00	0,00	0,00
	T	0,00	0,00	0,00	0,00	0,00	0,00	0,00
TITOLO II								
SPESE IN CONTO CAPITALE								
ACQUISIZIONE DI BENI IMMOBILI	SV	0,00	0,00	100.000,00	0,00	0,00	100.000,00	
TOTALE (B)								
TITOLO II	SV	0,00	0,00	100.000,00	0,00	0,00	100.000,00	
SPESE IN CONTO CAPITALE	T	0,00	0,00	100.000,00	0,00	0,00	100.000,00	
TITOLO III								
SPESE PER RIMBORSO DI PRESTIT								
TOTALE (C)								
TITOLO III	CO	0,00	0,00	0,00	0,00	0,00	0,00	0,00
SPESE PER RIMBORSO DI PRESTIT	SV	0,00	0,00	0,00	0,00	0,00	0,00	0,00
	T	0,00	0,00	0,00	0,00	0,00	0,00	0,00
Totale Servizio (A+B+C)	CO	0,00	0,00	0,00	0,00	0,00	0,00	0,00
	SV	0,00	0,00	100.000,00	0,00	0,00	100.000,00	0,00
	T	0,00	0,00	100.000,00	0,00	0,00	100.000,00	0,00

Servizio: 0403 - SCUOLA SECONDARIA DI PRIMO GRADO

Interventi	2	3	4	PREVISIONI DEL BILANCIO PLURIENNALE			8	ANNOT.
				2013	2014	2015		
1				5	6	7		9
TITOLO I								
SPESE CORRENTI								
PRESTAZIONI DI SERVIZI	CO	89.671,89	112.970,00	105.100,00	105.100,00	105.100,00	315.300,00	
	SV	0,00	0,00	0,00	0,00	0,00	0,00	
	T	89.671,89	112.970,00	105.100,00	105.100,00	105.100,00	315.300,00	
TRASFERIMENTI	CO	13.390,00	13.020,00	13.600,00	13.000,00	12.600,00	39.200,00	
	SV	0,00	0,00	0,00	0,00	0,00	0,00	
	T	13.390,00	13.020,00	13.600,00	13.000,00	12.600,00	39.200,00	
INTERESSI PASSIVI E ONERI FINANZIARI DIVERSI	CO	2.132,22	1.900,00	1.500,00	1.130,00	750,00	3.380,00	
	SV	0,00	0,00	0,00	0,00	0,00	0,00	
	T	2.132,22	1.900,00	1.500,00	1.130,00	750,00	3.380,00	
TOTALE (A)								
TITOLO I	CO	105.194,11	127.890,00	120.200,00	119.230,00	118.450,00	357.880,00	
	SV	0,00	0,00	0,00	0,00	0,00	0,00	
	T	105.194,11	127.890,00	120.200,00	119.230,00	118.450,00	357.880,00	
TITOLO II								
SPESE IN CONTO CAPITALE								
TOTALE (B)								
TITOLO II	SV	0,00	0,00	0,00	0,00	0,00	0,00	
	T	0,00	0,00	0,00	0,00	0,00	0,00	
SPESE IN CONTO CAPITALE								
TITOLO III								
SPESE PER RIMBORSO DI PRESTITI								
TOTALE (C)								
TITOLO III	CO	0,00	0,00	0,00	0,00	0,00	0,00	
	SV	0,00	0,00	0,00	0,00	0,00	0,00	
	T	0,00	0,00	0,00	0,00	0,00	0,00	
SPESE PER RIMBORSO DI PRESTITI								
TOTALE Servizio (A+B+C)	CO	105.194,11	127.890,00	120.200,00	119.230,00	118.450,00	357.880,00	
	SV	0,00	0,00	0,00	0,00	0,00	0,00	
	T	105.194,11	127.890,00	120.200,00	119.230,00	118.450,00	357.880,00	

Servizio: 0404 - ISTRUZIONE SECONDARIA SUPERIORE

Interventi	PREVISIONI DEL BILANCIO PLURIENNALE					2013 - 2015	ANNOT.
	2	3	4	5	6		
	Impegni ultimo esercizio chiuso	Previsioni definitive esercizio in corso	2013	2014	2015	TOTALE	
1							9
TITOLO I							
SPESE CORRENTI							
TOTALE (A)							
TITOLO I	CO	0,00	0,00	0,00	0,00	0,00	
SPESE CORRENTI	SV	0,00	0,00	0,00	0,00	0,00	
	T	0,00	0,00	0,00	0,00	0,00	
TITOLO II							
SPESE IN CONTO CAPITALE							
TRASFERIMENTI DI CAPITALE	SV	55.800,00	55.800,00	55.800,00	55.800,00	167.400,00	
TOTALE (B)							
TITOLO II	SV	55.800,00	55.800,00	55.800,00	55.800,00	167.400,00	
SPESE IN CONTO CAPITALE	T	55.800,00	55.800,00	55.800,00	55.800,00	167.400,00	
TITOLO III							
SPESE PER RIMBORSO DI PRESTITI							
TOTALE (C)							
TITOLO III	CO	0,00	0,00	0,00	0,00	0,00	
SPESE PER RIMBORSO DI PRESTITI	SV	0,00	0,00	0,00	0,00	0,00	
	T	0,00	0,00	0,00	0,00	0,00	
Totale Servizio (A+B+C)	CO	0,00	0,00	0,00	0,00	0,00	
	SV	55.800,00	55.800,00	55.800,00	55.800,00	167.400,00	
	T	55.800,00	55.800,00	55.800,00	55.800,00	167.400,00	

Servizio: 0404 - SCUOLA SECONDARIA DI SECONDO GRADO

Interventi	2	3	Impegni ultimo esercizio chiuso	4	Previsioni definitive esercizio in corso	PREVISIONI DEL BILANCIO PLURIENNALE			8	ANNOT.
						2013	2014	2015		
1						5	6	7		9
TITOLO I										
SPESE CORRENTI										
PRESTAZIONI DI SERVIZI	CO	23.996,65	22.400,00	19.400,00	19.400,00	19.400,00	19.400,00	19.400,00	58.200,00	
	SV	0,00	0,00	0,00	0,00	0,00	0,00	0,00	0,00	
	T	23.996,65	22.400,00	19.400,00	19.400,00	19.400,00	19.400,00	19.400,00	58.200,00	
TRASFERIMENTI	CO	70.200,56	75.500,00	73.780,00	73.780,00	73.780,00	73.000,00	73.000,00	219.780,00	
	SV	0,00	0,00	0,00	0,00	0,00	0,00	0,00	0,00	
	T	70.200,56	75.500,00	73.780,00	73.780,00	73.780,00	73.000,00	73.000,00	219.780,00	
TOTALE (A)										
TITOLO I	CO	94.197,21	97.900,00	93.180,00	92.400,00	92.400,00	92.400,00	92.400,00	277.980,00	
	SV	0,00	0,00	0,00	0,00	0,00	0,00	0,00	0,00	
	T	94.197,21	97.900,00	93.180,00	92.400,00	92.400,00	92.400,00	92.400,00	277.980,00	
TITOLO II										
SPESE IN CONTO CAPITALE										
TOTALE (B)										
TITOLO II	SV	0,00	0,00	0,00	0,00	0,00	0,00	0,00	0,00	
	T	0,00	0,00	0,00	0,00	0,00	0,00	0,00	0,00	
TITOLO III										
SPESE PER RIMBORSO DI PRESTITI										
TOTALE (C)										
TITOLO III	CO	0,00	0,00	0,00	0,00	0,00	0,00	0,00	0,00	
	SV	0,00	0,00	0,00	0,00	0,00	0,00	0,00	0,00	
	T	0,00	0,00	0,00	0,00	0,00	0,00	0,00	0,00	
SPESE PER RIMBORSO DI PRESTITI										
Totale Servizio (A+B+C)	CO	94.197,21	97.900,00	93.180,00	92.400,00	92.400,00	92.400,00	92.400,00	277.980,00	
	SV	0,00	0,00	0,00	0,00	0,00	0,00	0,00	0,00	
	T	94.197,21	97.900,00	93.180,00	92.400,00	92.400,00	92.400,00	92.400,00	277.980,00	



Servizio: 0405 - ASSISTENZA SCOLASTICA, TRASPORTO, REFEZIONE E ALTRI SERVIZI

Interventi	2	3	4	PREVISIONI DEL BILANCIO PLURIENNALE			8	ANNOT.
				2013	2014	2015		
1	5	6	7	8	9			
TITOLO I								
SPESE CORRENTI								
PERSONALE	CO	122.699,92	138.600,00	128.010,00	128.010,00	128.010,00	384.030,00	
	SV	0,00	0,00	0,00	0,00	0,00	0,00	
	T	122.699,92	138.600,00	128.010,00	128.010,00	128.010,00	384.030,00	
PRESTAZIONI DI SERVIZI	CO	14.557,99	6.000,00	5.500,00	5.500,00	5.500,00	16.500,00	
	SV	0,00	0,00	0,00	0,00	0,00	0,00	
	T	14.557,99	6.000,00	5.500,00	5.500,00	5.500,00	16.500,00	
TRASFERIMENTI	CO	63.550,00	57.350,00	23.300,00	23.300,00	23.300,00	69.900,00	
	SV	0,00	0,00	0,00	0,00	0,00	0,00	
	T	63.550,00	57.350,00	23.300,00	23.300,00	23.300,00	69.900,00	
TOTALE (A)								
TITOLO I	CO	200.807,91	201.950,00	156.810,00	156.810,00	156.810,00	470.430,00	
	SV	0,00	0,00	0,00	0,00	0,00	0,00	
	T	200.807,91	201.950,00	156.810,00	156.810,00	156.810,00	470.430,00	
TITOLO II								
SPESE IN CONTO CAPITALE								
ACQUISIZIONE DI BENI MOBILI, MACCHINE ED ATTREZZATURE TEC NICO-SCIENTIFICHE	SV	14.629,23	10.000,00	10.000,00	10.000,00	10.000,00	30.000,00	
TOTALE (B)								
TITOLO II	SV	14.629,23	10.000,00	10.000,00	10.000,00	10.000,00	30.000,00	
	T	14.629,23	10.000,00	10.000,00	10.000,00	10.000,00	30.000,00	
TITOLO III								
SPESE PER RIMBORSO DI PRESTITI								
TOTALE (C)								
TITOLO III	CO	0,00	0,00	0,00	0,00	0,00	0,00	
	SV	0,00	0,00	0,00	0,00	0,00	0,00	
	T	0,00	0,00	0,00	0,00	0,00	0,00	
Totale Servizio (A+B+C)	CO	200.807,91	201.950,00	156.810,00	156.810,00	156.810,00	470.430,00	
	SV	14.629,23	10.000,00	10.000,00	10.000,00	10.000,00	30.000,00	
	T	215.437,14	211.950,00	166.810,00	166.810,00	166.810,00	500.430,00	





Servizio: 0502 - TEATRI, ATTIVITA' CULTURALI E SERVIZI DIVERSI NEL SETTORE CULTURALE

Interventi	PREVISIONI DEL BILANCIO PLURIENNALE						ANNOT.
	2013	2014	2015	TOTALE	2013 - 2015	8	
1	3	4	5	6	7	9	
	Impegni ultimo esercizio chiuso	Previsioni definitive esercizio in corso	2013	2014	2015	TOTALE	
TITOLO I							
SPESE CORRENTI							
PRESTAZIONI DI SERVIZI	CO SV T	75.011,16 0,00 75.011,16	69.530,00 0,00 69.530,00	63.350,00 0,00 63.350,00	63.350,00 0,00 63.350,00	190.050,00 0,00 190.050,00	
UTILIZZO DI BENI DI TERZI	CO SV T	25.376,58 0,00 25.376,58	26.000,00 0,00 26.000,00	26.000,00 0,00 26.000,00	26.000,00 0,00 26.000,00	78.000,00 0,00 78.000,00	
TRASFERIMENTI	CO SV T	86.995,77 0,00 86.995,77	60.000,00 0,00 60.000,00	57.000,00 0,00 57.000,00	57.000,00 0,00 57.000,00	171.000,00 0,00 171.000,00	
TOTALE (A)							
TITOLO I	CO SV T	187.383,51 0,00 187.383,51	155.530,00 0,00 155.530,00	146.350,00 0,00 146.350,00	146.350,00 0,00 146.350,00	439.050,00 0,00 439.050,00	
TITOLO II							
SPESE IN CONTO CAPITALE							
ACQUISIZIONE DI BENI IMMOBILI	SV	19.990,00	0,00	0,00	0,00	0,00	
TOTALE (B)							
TITOLO II	SV T	19.990,00 19.990,00	0,00 0,00	0,00 0,00	0,00 0,00	0,00 0,00	
TITOLO III							
SPESE PER RIMBORSO DI PRESTITI							
TOTALE (C)							
TITOLO III	CO SV T	0,00 0,00 0,00	0,00 0,00 0,00	0,00 0,00 0,00	0,00 0,00 0,00	0,00 0,00 0,00	
SPESE PER RIMBORSO DI PRESTITI							
TOTALE Servizio (A+B+C)	CO SV T	187.383,51 19.990,00 207.373,51	155.530,00 0,00 155.530,00	146.350,00 0,00 146.350,00	146.350,00 0,00 146.350,00	439.050,00 0,00 439.050,00	



Servizio: 0602 - STADIO COMUNALE, PALAZZO DELLO SPORT ED ALTRI IMPIANTI

Interventi	2	Impegni ultimo esercizio chiuso	Previsioni definitive esercizio in corso	PREVISIONI DEL BILANCIO PLURIENNALE			TOTALE	ANNOT.
				2013	2014	2015		
1	3	4	5	6	7	8	9	
TOTALE (C) TITOLO III	CO	0,00	0,00	0,00	0,00	0,00	0,00	
SV	0,00	0,00	0,00	0,00	0,00	0,00	0,00	
T	0,00	0,00	0,00	0,00	0,00	0,00	0,00	
SPESA PER RIMBORSO DI PRESTITI	CO	243.557,31	202.373,00	157.750,00	157.350,00	156.950,00	472.050,00	
SV	26.143,17	40.000,00	40.000,00	40.000,00	10.000,00	10.000,00	60.000,00	
T	269.700,48	242.373,00	197.750,00	167.350,00	166.950,00	166.950,00	532.050,00	
Totale Servizio (A+B+C)								

Servizio: 0701 - SERVIZI TURISTICI

Interventi	2	3	Impegni ultimo esercizio chiuso	Previsioni definitive esercizio in corso	PREVISIONI DEL BILANCIO PLURIENNALE			TOTALE	ANNOT.
					2013	2014	2015		
1	5	6	7	8	9	10	11	12	
TITOLO I									
SPESE CORRENTI									
PRESTAZIONI DI SERVIZI	CO	8.048,00	8.900,00	8.500,00	8.500,00	8.500,00	25.500,00		
	SV	0,00	0,00	0,00	0,00	0,00	0,00		
	T	8.048,00	8.900,00	8.500,00	8.500,00	8.500,00	25.500,00		
TRASFERIMENTI	CO	9.176,00	9.200,00	4.000,00	4.000,00	4.000,00	12.000,00		
	SV	0,00	0,00	0,00	0,00	0,00	0,00		
	T	9.176,00	9.200,00	4.000,00	4.000,00	4.000,00	12.000,00		
TOTALE (A)									
TITOLO I	CO	17.224,00	18.100,00	12.500,00	12.500,00	12.500,00	37.500,00		
	SV	0,00	0,00	0,00	0,00	0,00	0,00		
	T	17.224,00	18.100,00	12.500,00	12.500,00	12.500,00	37.500,00		
TITOLO II									
SPESE IN CONTO CAPITALE									
TOTALE (B)									
TITOLO II	SV	0,00	0,00	0,00	0,00	0,00	0,00		
	T	0,00	0,00	0,00	0,00	0,00	0,00		
TITOLO III									
SPESE PER RIMBORSO DI PRESTITI									
TOTALE (C)									
TITOLO III	CO	0,00	0,00	0,00	0,00	0,00	0,00		
	SV	0,00	0,00	0,00	0,00	0,00	0,00		
	T	0,00	0,00	0,00	0,00	0,00	0,00		
Totale Servizio (A+B+C)	CO	17.224,00	18.100,00	12.500,00	12.500,00	12.500,00	37.500,00		
	SV	0,00	0,00	0,00	0,00	0,00	0,00		
	T	17.224,00	18.100,00	12.500,00	12.500,00	12.500,00	37.500,00		





Servizio: 0801 - VIABILITA', CIRCOLAZIONE STRADALE E SERVIZI CONNESSI

Interventi	2	Impegni ultimo esercizio chiuso	Previsioni definitive esercizio in corso	PREVISIONI DEL BILANCIO PLURIENNALE			ANNOT.
				2013	2014	2013 - 2015 2015	
1	3	4	5	6	7	8	9
CO	154.597,43	223.800,00	201.000,00	199.250,00	197.350,00	597.600,00	
SV	247.740,33	934.813,00	580.000,00	120.000,00	120.000,00	820.000,00	
T	402.337,76	1.158.613,00	781.000,00	319.250,00	317.350,00	1.417.600,00	
<b>Totale Servizio (A+B+C)</b>							

Servizio: 0802 - ILLUMINAZIONE PUBBLICA E SERVIZI CONNESSI

Interventi	2	3	4	PREVISIONI DEL BILANCIO PLURIENNALE			8	ANNOT.
				2013	2014	2015		
1				5	6	7		9
TITOLO I								
SPESE CORRENTI								
PRESTAZIONI DI SERVIZI	CO	371.317,86	432.300,00	419.300,00	381.877,00	378.800,00	1.179.977,00	
	SV	0,00	0,00	0,00	0,00	0,00	0,00	
	T	371.317,86	432.300,00	419.300,00	381.877,00	378.800,00	1.179.977,00	
TOTALE (A)								
TITOLO I	CO	371.317,86	432.300,00	419.300,00	381.877,00	378.800,00	1.179.977,00	
	SV	0,00	0,00	0,00	0,00	0,00	0,00	
	T	371.317,86	432.300,00	419.300,00	381.877,00	378.800,00	1.179.977,00	
TITOLO II								
SPESE IN CONTO CAPITALE								
ACQUISIZIONE DI BENI IMMOBILI	SV	6.246,72	15.000,00	15.000,00	15.000,00	15.000,00	45.000,00	
TOTALE (B)								
TITOLO II	SV	6.246,72	15.000,00	15.000,00	15.000,00	15.000,00	45.000,00	
	T	6.246,72	15.000,00	15.000,00	15.000,00	15.000,00	45.000,00	
TITOLO III								
SPESE PER RIMBORSO DI PRESTIT								
I								
TOTALE (C)								
TITOLO III	CO	0,00	0,00	0,00	0,00	0,00	0,00	
	SV	0,00	0,00	0,00	0,00	0,00	0,00	
	T	0,00	0,00	0,00	0,00	0,00	0,00	
SPESE PER RIMBORSO DI PRESTIT								
I								
Totale Servizio (A+B+C)	CO	371.317,86	432.300,00	419.300,00	381.877,00	378.800,00	1.179.977,00	
	SV	6.246,72	15.000,00	15.000,00	15.000,00	15.000,00	45.000,00	
	T	377.564,58	447.300,00	434.300,00	396.877,00	393.800,00	1.224.977,00	



Servizio: 0901 - URBANISTICA E GESTIONE DEL TERRITORIO

Interventi	2	Impegni ultimo esercizio chiuso	Previsioni definitive esercizio in corso	PREVISIONI DEL BILANCIO PLURIENNALE			TOTALE	ANNOT.
				2013	2014	2015		
1	3	4	5	6	7	8	9	
TITOLO I								
SPESE CORRENTI								
PERSONALE	CO	121.352,85	107.550,00	105.450,00	105.450,00	316.350,00		
	SV	0,00	0,00	0,00	0,00	0,00		
	T	121.352,85	107.550,00	105.450,00	105.450,00	316.350,00		
PRESTAZIONI DI SERVIZI	CO	1.841,47	2.000,00	1.000,00	1.000,00	55.000,00		
	SV	0,00	0,00	0,00	0,00	0,00		
	T	1.841,47	2.000,00	1.000,00	1.000,00	55.000,00		
TOTALE (A)								
TITOLO I	CO	123.194,32	109.550,00	106.450,00	106.450,00	371.350,00		
	SV	0,00	0,00	0,00	0,00	0,00		
	T	123.194,32	109.550,00	106.450,00	106.450,00	371.350,00		
TITOLO II								
SPESE IN CONTO CAPITALE								
INCARICHI PROFESSIONALI ESTER NI	SV	0,00	50.000,00	0,00	0,00	30.000,00		
TRASFERIMENTI DI CAPITALE	SV	24.552,01	15.000,00	5.000,00	5.000,00	15.000,00		
TOTALE (B)								
TITOLO II	SV	24.552,01	65.000,00	5.000,00	5.000,00	45.000,00		
	T	24.552,01	65.000,00	5.000,00	5.000,00	45.000,00		
TITOLO III								
SPESE PER RIMBORSO DI PRESTITI								
I								
TOTALE (C)								
TITOLO III	CO	0,00	0,00	0,00	0,00	0,00		
	SV	0,00	0,00	0,00	0,00	0,00		
	T	0,00	0,00	0,00	0,00	0,00		
SPESE PER RIMBORSO DI PRESTITI								
I								
Totale Servizio (A+B+C)	CO	123.194,32	109.550,00	106.450,00	106.450,00	371.350,00		
	SV	24.552,01	65.000,00	5.000,00	5.000,00	45.000,00		
	T	147.746,33	174.550,00	111.450,00	111.450,00	416.350,00		

Servizio: 0902 - EDILIZIA RESIDENZIALE PUBBLICA LOCALE E PIANI DI EDILIZIA ECONOMICO-POPOLARE

Interventi	2	3	4	PREVISIONI DEL BILANCIO PLURIENNALE			8	ANNOT.
				2013	2014	2015		
1	5	6	7	8	9			
TITOLO I								
SPESE CORRENTI								
PRESTAZIONI DI SERVIZI	CO	10.050,61	16.072,00	10.000,00	15.500,00	10.000,00	35.500,00	
	SV	0,00	0,00	0,00	0,00	0,00	0,00	
	T	10.050,61	16.072,00	10.000,00	15.500,00	10.000,00	35.500,00	
TOTALE (A)								
TITOLO I	CO	10.050,61	16.072,00	10.000,00	15.500,00	10.000,00	35.500,00	
SPESE CORRENTI	SV	0,00	0,00	0,00	0,00	0,00	0,00	
	T	10.050,61	16.072,00	10.000,00	15.500,00	10.000,00	35.500,00	
TITOLO II								
SPESE IN CONTO CAPITALE								
ACQUISIZIONE DI BENI IMMOBILI	SV	15.983,90	20.000,00	200.000,00	100.000,00	50.000,00	350.000,00	
TOTALE (B)								
TITOLO II	SV	15.983,90	20.000,00	200.000,00	100.000,00	50.000,00	350.000,00	
SPESE IN CONTO CAPITALE	T	15.983,90	20.000,00	200.000,00	100.000,00	50.000,00	350.000,00	
TITOLO III								
SPESE PER RIMBORSO DI PRESTIT								
I								
TOTALE (C)								
TITOLO III	CO	0,00	0,00	0,00	0,00	0,00	0,00	
SPESE PER RIMBORSO DI PRESTIT	SV	0,00	0,00	0,00	0,00	0,00	0,00	
I	T	0,00	0,00	0,00	0,00	0,00	0,00	
Totale Servizio (A+B+C)	CO	10.050,61	16.072,00	10.000,00	15.500,00	10.000,00	35.500,00	
	SV	15.983,90	20.000,00	200.000,00	100.000,00	50.000,00	350.000,00	
	T	26.034,51	36.072,00	210.000,00	115.500,00	60.000,00	385.500,00	

Servizio: 0903 - SERVIZI DI PROTEZIONE CIVILE

Interventi	2	3	Impegni ultimo esercizio chiuso	Previsioni definitive esercizio in corso	PREVISIONI DEL BILANCIO PLURIENNALE			TOTALE	ANNOT.
					2013	2014	2015		
1	5	6	7	8	9				
TITOLO I									
SPESE CORRENTI									
PRESTAZIONI DI SERVIZI	CO	3.355,08	7.750,00	4.400,00	4.400,00	4.400,00	13.200,00		
	SV	0,00	0,00	0,00	0,00	0,00	0,00		
	T	3.355,08	7.750,00	4.400,00	4.400,00	4.400,00	13.200,00		
TRASFERIMENTI	CO	9.389,93	9.700,00	15.050,00	15.050,00	15.050,00	45.150,00		
	SV	0,00	0,00	0,00	0,00	0,00	0,00		
	T	9.389,93	9.700,00	15.050,00	15.050,00	15.050,00	45.150,00		
ONERI STRAORDINARI DELLA GESTIONE CORRENTE	CO	5.800,00	0,00	0,00	0,00	0,00	0,00		
	SV	0,00	0,00	0,00	0,00	0,00	0,00		
	T	5.800,00	0,00	0,00	0,00	0,00	0,00		
TOTALE (A)									
TITOLO I	CO	18.545,01	17.450,00	19.450,00	19.450,00	19.450,00	58.350,00		
	SV	0,00	0,00	0,00	0,00	0,00	0,00		
	T	18.545,01	17.450,00	19.450,00	19.450,00	19.450,00	58.350,00		
TITOLO II									
SPESE IN CONTO CAPITALE									
ACQUISIZIONE DI BENI MOBILI, MACCHINE ED ATTREZZATURE TECNICI-SCIENTIFICHE	SV	7.236,00	1.600,00	0,00	0,00	0,00	0,00		
TOTALE (B)									
TITOLO II	SV	7.236,00	1.600,00	0,00	0,00	0,00	0,00		
	T	7.236,00	1.600,00	0,00	0,00	0,00	0,00		
TITOLO III									
SPESE PER RIMBORSO DI PRESTITI									
TOTALE (C)									
TITOLO III	CO	0,00	0,00	0,00	0,00	0,00	0,00		
	SV	0,00	0,00	0,00	0,00	0,00	0,00		
	T	0,00	0,00	0,00	0,00	0,00	0,00		
Totale Servizio (A+B+C)	CO	18.545,01	17.450,00	19.450,00	19.450,00	19.450,00	58.350,00		
	SV	7.236,00	1.600,00	0,00	0,00	0,00	0,00		
	T	25.781,01	19.050,00	19.450,00	19.450,00	19.450,00	58.350,00		

Servizio: 0904 - SERVIZIO IDRICO INTEGRATO

Interventi	2	Impegni ultimo esercizio chiuso	Previsioni definitive esercizio in corso	PREVISIONI DEL BILANCIO PLURIENNALE			TOTALE	ANNOT.
				2013	2014	2015		
1	3	4	5	6	7	8	9	
TITOLO I								
SPESE CORRENTI								
TRASFERIMENTI	CO	45.355,00	22.500,00	42.000,00	42.000,00	126.000,00		
	SV	0,00	0,00	0,00	0,00	0,00		
	T	45.355,00	22.500,00	42.000,00	42.000,00	126.000,00		
INTERESSI PASSIVI E ONERI FIN ANZIARI DIVERSI	CO	266,04	150,00	100,00	100,00	350,00		
	SV	0,00	0,00	0,00	0,00	0,00		
	T	266,04	150,00	100,00	100,00	350,00		
TOTALE (A)								
TITOLO I	CO	45.621,04	22.650,00	42.100,00	42.100,00	126.350,00		
	SV	0,00	0,00	0,00	0,00	0,00		
	T	45.621,04	22.650,00	42.100,00	42.100,00	126.350,00		
TITOLO II								
SPESE IN CONTO CAPITALE								
ACQUISIZIONE DI BENI IMMOBILI	SV	0,00	600.000,00	0,00	0,00	0,00		
TRASFERIMENTI DI CAPITALE	SV	115.411,16	447.012,00	0,00	0,00	0,00		
TOTALE (B)								
TITOLO II	SV	115.411,16	1.047.012,00	0,00	0,00	0,00		
	T	115.411,16	1.047.012,00	0,00	0,00	0,00		
TITOLO III								
SPESE PER RIMBORSO DI PRESTITI								
TOTALE (C)								
TITOLO III	CO	0,00	0,00	0,00	0,00	0,00		
	SV	0,00	0,00	0,00	0,00	0,00		
	T	0,00	0,00	0,00	0,00	0,00		
Totale Servizio (A+B+C)	CO	45.621,04	22.650,00	42.100,00	42.100,00	126.350,00		
	SV	115.411,16	1.047.012,00	0,00	0,00	0,00		
	T	161.032,20	1.069.662,00	42.100,00	42.100,00	126.350,00		

Servizio: 0905 - SERVIZIO SMALTIMENTO RIFIUTI

Interventi	2	3	4	PREVISIONI DEL BILANCIO PLURIENNALE			2015	TOTALE	ANNOT.
				2013	2014	2015			
		Impegni ultimo esercizio chiuso	Previsioni definitive esercizio in corso	2013	2014	2015			
1				5	6	7	8	9	
TITOLO I									
SPESE CORRENTI									
PRESTAZIONI DI SERVIZI	CO	2.000,00	1.900.000,00	1.785.204,00	1.782.704,00	1.654.600,00	5.222.508,00		
	SV	0,00	0,00	0,00	0,00	0,00	0,00		
	T	2.000,00	1.900.000,00	1.785.204,00	1.782.704,00	1.654.600,00	5.222.508,00		
TOTALE (A)									
TITOLO I	CO	2.000,00	1.900.000,00	1.785.204,00	1.782.704,00	1.654.600,00	5.222.508,00		
	SV	0,00	0,00	0,00	0,00	0,00	0,00		
	T	2.000,00	1.900.000,00	1.785.204,00	1.782.704,00	1.654.600,00	5.222.508,00		
TITOLO II									
SPESE IN CONTO CAPITALE									
TOTALE (B)									
TITOLO II	SV	0,00	0,00	0,00	0,00	0,00	0,00		
	T	0,00	0,00	0,00	0,00	0,00	0,00		
SPESE IN CONTO CAPITALE									
TITOLO III									
SPESE PER RIMBORSO DI PRESTITI									
I									
TOTALE (C)									
TITOLO III	CO	0,00	0,00	0,00	0,00	0,00	0,00		
	SV	0,00	0,00	0,00	0,00	0,00	0,00		
	T	0,00	0,00	0,00	0,00	0,00	0,00		
SPESE PER RIMBORSO DI PRESTITI									
I									
Totale Servizio (A+B+C)	CO	2.000,00	1.900.000,00	1.785.204,00	1.782.704,00	1.654.600,00	5.222.508,00		
	SV	0,00	0,00	0,00	0,00	0,00	0,00		
	T	2.000,00	1.900.000,00	1.785.204,00	1.782.704,00	1.654.600,00	5.222.508,00		



Servizio: 0906 - PARCHI E SERVIZI PER LA TUTELA AMBIENTALE DEL VERDE, ALTRI SERVIZI RELATIVI AL TERRITORIO ED ALL'AMBIENTE

Interventi	2	3	4	PREVISIONI DEL BILANCIO PLURIENNALE			8	9
				2013	2014	2015		
	Impegni ultimo esercizio chiuso	Previsioni definitive esercizio in corso	2013	2014	2015	TOTALE	ANNOT.	
1				5	6	7		
TITOLO I								
SPESE CORRENTI								
PERSONALE	CO	28.769,69	28.400,00	29.120,00	29.120,00	29.120,00	87.360,00	
	SV	0,00	0,00	0,00	0,00	0,00	0,00	
	T	28.769,69	28.400,00	29.120,00	29.120,00	29.120,00	87.360,00	
ACQUISTO DI BENI DI CONSUMO E /O DI MATERIE PRIME	CO	0,00	1.000,00	0,00	0,00	0,00	0,00	
	SV	0,00	0,00	0,00	0,00	0,00	0,00	
	T	0,00	1.000,00	0,00	0,00	0,00	0,00	
PRESTAZIONI DI SERVIZI	CO	195.564,40	180.000,00	131.000,00	131.000,00	131.000,00	393.000,00	
	SV	0,00	0,00	0,00	0,00	0,00	0,00	
	T	195.564,40	180.000,00	131.000,00	131.000,00	131.000,00	393.000,00	
UTILIZZO DI BENI DI TERZI	CO	352,72	400,00	400,00	400,00	400,00	1.200,00	
	SV	0,00	0,00	0,00	0,00	0,00	0,00	
	T	352,72	400,00	400,00	400,00	400,00	1.200,00	
TRASFERIMENTI	CO	14.250,00	10.350,00	6.000,00	6.000,00	6.000,00	18.000,00	
	SV	0,00	0,00	0,00	0,00	0,00	0,00	
	T	14.250,00	10.350,00	6.000,00	6.000,00	6.000,00	18.000,00	
ONERI STRAORDINARI DELLA GEST IONE CORRENTE	CO	20.000,00	0,00	0,00	0,00	0,00	0,00	
	SV	0,00	0,00	0,00	0,00	0,00	0,00	
	T	20.000,00	0,00	0,00	0,00	0,00	0,00	
TOTALE (A)	CO	258.936,81	220.150,00	166.520,00	166.520,00	166.520,00	499.560,00	
	SV	0,00	0,00	0,00	0,00	0,00	0,00	
	T	258.936,81	220.150,00	166.520,00	166.520,00	166.520,00	499.560,00	
TITOLO II								
SPESE IN CONTO CAPITALE								
ACQUISIZIONE DI BENI IMMOBILI	SV	0,00	145.000,00	170.000,00	30.000,00	30.000,00	230.000,00	
ACQUISIZIONE DI BENI MOBILI, MACCHINE ED ATTREZZATURE TEC NICO-SCIENTIFICHE	SV	0,00	0,00	10.000,00	0,00	0,00	10.000,00	
TOTALE (B)	SV	0,00	145.000,00	180.000,00	30.000,00	30.000,00	240.000,00	
	T	0,00	145.000,00	180.000,00	30.000,00	30.000,00	240.000,00	

Servizio: 0906 - PARCHI E SERVIZI PER LA TUTELA AMBIENTALE DEL VERDE, ALTRI SERVIZI RELATIVI AL TERRITORIO ED ALL'AMBIENTE

Interventi	2	Impegni ultimo esercizio chiuso	Previsioni definitive esercizio in corso	PREVISIONI DEL BILANCIO PLURIENNALE			TOTALE	ANNOT.
				2013	2014	2015		
1		3	4	5	6	7	8	9
TITOLO III SPESE PER RIMBORSO DI PRESTITI								
TOTALE (C) TITOLO III	CO	0,00	0,00	0,00	0,00	0,00	0,00	
SPESE PER RIMBORSO DI PRESTITI	SV	0,00	0,00	0,00	0,00	0,00	0,00	
I	T	0,00	0,00	0,00	0,00	0,00	0,00	
Totale Servizio (A+B+C)	CO	258.936,81	220.150,00	166.520,00	166.520,00	166.520,00	499.560,00	
	SV	0,00	145.000,00	180.000,00	30.000,00	30.000,00	240.000,00	
	T	258.936,81	365.150,00	346.520,00	196.520,00	196.520,00	739.560,00	

**BILANCIO PLURIENNALE 2013 - 2015 - SPESA**

Servizio: 1001 - ASILI NIDO, SERVIZI PER L'INFANZIA E PER I MINORI

Interventi	2	3	4	PREVISIONI DEL BILANCIO PLURIENNALE			8	ANNOT.
				2013	2014	2015		
1				5	6	7		9
TITOLO I								
SPESE CORRENTI								
PRESTAZIONI DI SERVIZI	CO	205.260,04	255.550,00	176.700,00	176.700,00	176.700,00	530.100,00	
	SV	0,00	0,00	0,00	0,00	0,00	0,00	
	T	205.260,04	255.550,00	176.700,00	176.700,00	176.700,00	530.100,00	
UTILIZZO DI BENI DI TERZI	CO	21.900,00	22.200,00	10.000,00	10.000,00	10.000,00	30.000,00	
	SV	0,00	0,00	0,00	0,00	0,00	0,00	
	T	21.900,00	22.200,00	10.000,00	10.000,00	10.000,00	30.000,00	
TRASFERIMENTI	CO	215.945,21	196.038,00	195.073,00	194.700,00	194.700,00	584.473,00	
	SV	0,00	0,00	0,00	0,00	0,00	0,00	
	T	215.945,21	196.038,00	195.073,00	194.700,00	194.700,00	584.473,00	
TOTALE (A)								
TITOLO I	CO	443.105,25	473.788,00	381.773,00	381.400,00	381.400,00	1.144.573,00	
	SV	0,00	0,00	0,00	0,00	0,00	0,00	
	T	443.105,25	473.788,00	381.773,00	381.400,00	381.400,00	1.144.573,00	
TITOLO II								
SPESE IN CONTO CAPITALE								
TOTALE (B)	SV	0,00	0,00	0,00	0,00	0,00	0,00	
TITOLO II	T	0,00	0,00	0,00	0,00	0,00	0,00	
SPESE IN CONTO CAPITALE								
TITOLO III								
SPESE PER RIMBORSO DI PRESTITI								
TOTALE (C)	CO	0,00	0,00	0,00	0,00	0,00	0,00	
TITOLO III	SV	0,00	0,00	0,00	0,00	0,00	0,00	
	T	0,00	0,00	0,00	0,00	0,00	0,00	
SPESE PER RIMBORSO DI PRESTITI								
TOTALE Servizio (A+B+C)	CO	443.105,25	473.788,00	381.773,00	381.400,00	381.400,00	1.144.573,00	
	SV	0,00	0,00	0,00	0,00	0,00	0,00	
	T	443.105,25	473.788,00	381.773,00	381.400,00	381.400,00	1.144.573,00	

Servizio: 1002 - SERVIZI DI PREVENZIONE E RIABILITAZIONE

Interventi	2	3	4	PREVISIONI DEL BILANCIO PLURIENNALE			8	ANNOT.
				2013	2014	2015		
1				5	6	7		9
TITOLO I								
SPESE CORRENTI								
PRESTAZIONI DI SERVIZI	CO	574.637,76	654.570,00	682.000,00	679.000,00	679.000,00	2.040.000,00	
	SV	0,00	0,00	0,00	0,00	0,00	0,00	
	T	574.637,76	654.570,00	682.000,00	679.000,00	679.000,00	2.040.000,00	
TOTALE (A)								
TITOLO I	CO	574.637,76	654.570,00	682.000,00	679.000,00	679.000,00	2.040.000,00	
SPESE CORRENTI	SV	0,00	0,00	0,00	0,00	0,00	0,00	
	T	574.637,76	654.570,00	682.000,00	679.000,00	679.000,00	2.040.000,00	
TITOLO II								
SPESE IN CONTO CAPITALE								
TOTALE (B)								
TITOLO II	SV	0,00	0,00	0,00	0,00	0,00	0,00	
SPESE IN CONTO CAPITALE	T	0,00	0,00	0,00	0,00	0,00	0,00	
TITOLO III								
SPESE PER RIMBORSO DI PRESTITI								
I								
TOTALE (C)								
TITOLO III	CO	0,00	0,00	0,00	0,00	0,00	0,00	
SPESE PER RIMBORSO DI PRESTITI	SV	0,00	0,00	0,00	0,00	0,00	0,00	
	T	0,00	0,00	0,00	0,00	0,00	0,00	
Totale Servizio (A+B+C)	CO	574.637,76	654.570,00	682.000,00	679.000,00	679.000,00	2.040.000,00	
	SV	0,00	0,00	0,00	0,00	0,00	0,00	
	T	574.637,76	654.570,00	682.000,00	679.000,00	679.000,00	2.040.000,00	





Servizio: 1005 - SERVIZIO NECROSCOPICO E CIMITERIALE

Interventi	2	3	4	PREVISIONI DEL BILANCIO PLURIENNALE			8	ANNOT.
				2013	2014	2015		
1				5	6	7		9
TITOLO I								
SPESE CORRENTI								
PERSONALE	CO	27.162,40	27.250,00	27.350,00	27.350,00	27.350,00	82.050,00	
	SV	0,00	0,00	0,00	0,00	0,00	0,00	
	T	27.162,40	27.250,00	27.350,00	27.350,00	27.350,00	82.050,00	
PRESTAZIONI DI SERVIZI	CO	26.547,50	83.350,00	74.950,00	67.750,00	67.750,00	210.450,00	
	SV	0,00	0,00	0,00	0,00	0,00	0,00	
	T	26.547,50	83.350,00	74.950,00	67.750,00	67.750,00	210.450,00	
INTERESSI PASSIVI E ONERI FIN ANZIARI DIVERSI	CO	9.627,88	9.400,00	8.950,00	8.550,00	8.100,00	25.600,00	
	SV	0,00	0,00	0,00	0,00	0,00	0,00	
	T	9.627,88	9.400,00	8.950,00	8.550,00	8.100,00	25.600,00	
TOTALE (A)								
TITOLO I	CO	63.337,78	120.000,00	111.250,00	103.650,00	103.200,00	318.100,00	
	SV	0,00	0,00	0,00	0,00	0,00	0,00	
	T	63.337,78	120.000,00	111.250,00	103.650,00	103.200,00	318.100,00	
TITOLO II								
SPESE IN CONTO CAPITALE								
ACQUISIZIONE DI BENI IMMOBILI	SV	0,00	170.000,00	100.000,00	0,00	0,00	100.000,00	
TOTALE (B)								
TITOLO II	SV	0,00	170.000,00	100.000,00	0,00	0,00	100.000,00	
	T	0,00	170.000,00	100.000,00	0,00	0,00	100.000,00	
TITOLO III								
SPESE PER RIMBORSO DI PRESTITI								
TOTALE (C)								
TITOLO III	CO	0,00	0,00	0,00	0,00	0,00	0,00	
	SV	0,00	0,00	0,00	0,00	0,00	0,00	
	T	0,00	0,00	0,00	0,00	0,00	0,00	
SPESE PER RIMBORSO DI PRESTITI								
TOTALE Servizio (A+B+C)	CO	63.337,78	120.000,00	111.250,00	103.650,00	103.200,00	318.100,00	
	SV	0,00	170.000,00	100.000,00	0,00	0,00	100.000,00	
	T	63.337,78	290.000,00	211.250,00	103.650,00	103.200,00	418.100,00	





Servizio: 1102 - FIERE, MERCATI E SERVIZI CONNESSI

Interventi	2	3	4	PREVISIONI DEL BILANCIO PLURIENNALE			8	ANNOT.
				2013	2014	2015		
1				5	6	7		9
TITOLO I								
SPESE CORRENTI								
PRESTAZIONI DI SERVIZI	CO	88.944,86	77.150,00	73.850,00	73.850,00	73.850,00	221.550,00	
	SV	0,00	0,00	0,00	0,00	0,00	0,00	
	T	88.944,86	77.150,00	73.850,00	73.850,00	73.850,00	221.550,00	
INTERESSI PASSIVI E ONERI FIN	CO	15.688,99	15.300,00	14.750,00	14.200,00	13.650,00	42.600,00	
ANZIARI DIVERSI	SV	0,00	0,00	0,00	0,00	0,00	0,00	
	T	15.688,99	15.300,00	14.750,00	14.200,00	13.650,00	42.600,00	
TOTALE (A)								
TITOLO I	CO	104.633,85	92.450,00	88.600,00	88.050,00	87.500,00	264.150,00	
	SV	0,00	0,00	0,00	0,00	0,00	0,00	
	T	104.633,85	92.450,00	88.600,00	88.050,00	87.500,00	264.150,00	
TITOLO II								
SPESE IN CONTO CAPITALE								
TOTALE (B)								
TITOLO II	SV	0,00	0,00	0,00	0,00	0,00	0,00	
	T	0,00	0,00	0,00	0,00	0,00	0,00	
TITOLO III								
SPESE PER RIMBORSO DI PRESTITI								
TOTALE (C)								
TITOLO III	CO	0,00	0,00	0,00	0,00	0,00	0,00	
	SV	0,00	0,00	0,00	0,00	0,00	0,00	
	T	0,00	0,00	0,00	0,00	0,00	0,00	
SPESE PER RIMBORSO DI PRESTITI								
TOTALE Servizio (A+B+C)	CO	104.633,85	92.450,00	88.600,00	88.050,00	87.500,00	264.150,00	
	SV	0,00	0,00	0,00	0,00	0,00	0,00	
	T	104.633,85	92.450,00	88.600,00	88.050,00	87.500,00	264.150,00	

Servizio: 1103 - MATTATOIO E SERVIZI CONNESSI

Interventi	2	3	4	PREVISIONI DEL BILANCIO PLURIENNALE			8	ANNOT.
				2013	2014	2015		
1	2	3	4	5	6	7	8	9
TITOLO I								
SPESE CORRENTI								
PERSONALE	CO	28.127,69	28.200,00	28.200,00	28.200,00	28.200,00	84.600,00	
	SV	0,00	0,00	0,00	0,00	0,00	0,00	
	T	28.127,69	28.200,00	28.200,00	28.200,00	28.200,00	84.600,00	
PRESTAZIONI DI SERVIZI	CO	52.701,77	62.985,00	48.800,00	48.800,00	48.800,00	146.400,00	
	SV	0,00	0,00	0,00	0,00	0,00	0,00	
	T	52.701,77	62.985,00	48.800,00	48.800,00	48.800,00	146.400,00	
INTERESSI PASSIVI E ONERI FIN	CO	354,63	300,00	200,00	100,00	0,00	300,00	
ANZIARI DIVERSI	SV	0,00	0,00	0,00	0,00	0,00	0,00	
	T	354,63	300,00	200,00	100,00	0,00	300,00	
TOTALE (A)								
TITOLO I	CO	81.184,09	91.485,00	77.200,00	77.100,00	77.000,00	231.300,00	
SPESE CORRENTI	SV	0,00	0,00	0,00	0,00	0,00	0,00	
	T	81.184,09	91.485,00	77.200,00	77.100,00	77.000,00	231.300,00	
TITOLO II								
SPESE IN CONTO CAPITALE								
TOTALE (B)								
TITOLO II	SV	0,00	0,00	0,00	0,00	0,00	0,00	
SPESE IN CONTO CAPITALE	T	0,00	0,00	0,00	0,00	0,00	0,00	
TITOLO III								
SPESE PER RIMBORSO DI PRESTITI								
TOTALE (C)								
TITOLO III	CO	0,00	0,00	0,00	0,00	0,00	0,00	
SPESE PER RIMBORSO DI PRESTITI	SV	0,00	0,00	0,00	0,00	0,00	0,00	
	T	0,00	0,00	0,00	0,00	0,00	0,00	
Totale Servizio (A+B+C)	CO	81.184,09	91.485,00	77.200,00	77.100,00	77.000,00	231.300,00	
	SV	0,00	0,00	0,00	0,00	0,00	0,00	
	T	81.184,09	91.485,00	77.200,00	77.100,00	77.000,00	231.300,00	

Servizio: 1105 - SERVIZI RELATIVI AL COMMERCIO

Interventi	2	3	4	PREVISIONI DEL BILANCIO PLURIENNALE			8	ANNOT.
				2013	2014	2015		
1				5	6	7		9
TITOLO I								
SPESE CORRENTI								
PERSONALE	CO	73.600,00	72.350,00	73.210,00	73.210,00	73.210,00	219.630,00	
	SV	0,00	0,00	0,00	0,00	0,00	0,00	
	T	73.600,00	72.350,00	73.210,00	73.210,00	73.210,00	219.630,00	
PRESTAZIONI DI SERVIZI	CO	15.470,08	17.500,00	11.500,00	11.500,00	11.500,00	34.500,00	
	SV	0,00	0,00	0,00	0,00	0,00	0,00	
	T	15.470,08	17.500,00	11.500,00	11.500,00	11.500,00	34.500,00	
TRASFERIMENTI	CO	0,00	4.000,00	3.000,00	3.000,00	3.000,00	9.000,00	
	SV	0,00	0,00	0,00	0,00	0,00	0,00	
	T	0,00	4.000,00	3.000,00	3.000,00	3.000,00	9.000,00	
TOTALE (A)								
TITOLO I	CO	89.070,08	93.850,00	87.710,00	87.710,00	87.710,00	263.130,00	
	SV	0,00	0,00	0,00	0,00	0,00	0,00	
	T	89.070,08	93.850,00	87.710,00	87.710,00	87.710,00	263.130,00	
TITOLO II								
SPESE IN CONTO CAPITALE								
TOTALE (B)								
TITOLO II	SV	0,00	0,00	0,00	0,00	0,00	0,00	
	T	0,00	0,00	0,00	0,00	0,00	0,00	
SPESE IN CONTO CAPITALE								
TITOLO III								
SPESE PER RIMBORSO DI PRESTITI								
I								
TOTALE (C)								
TITOLO III	CO	0,00	0,00	0,00	0,00	0,00	0,00	
	SV	0,00	0,00	0,00	0,00	0,00	0,00	
	T	0,00	0,00	0,00	0,00	0,00	0,00	
SPESE PER RIMBORSO DI PRESTITI								
I								
Totale Servizio (A+B+C)	CO	89.070,08	93.850,00	87.710,00	87.710,00	87.710,00	263.130,00	
	SV	0,00	0,00	0,00	0,00	0,00	0,00	
	T	89.070,08	93.850,00	87.710,00	87.710,00	87.710,00	263.130,00	







**Spese**

**Previsioni 2013 -2015**

**Classificazione per interventi**

Interventi	Impegni ultimo esercizio chiuso	Previsioni definitive esercizio in corso	PREVISIONI DEL BILANCIO PLURIENNALE			ANNO T.	
			2013	2014	2015		
1	3	4	5	6	7	8	
TITOLO I							
SPESA CORRENTI							
PERSONALE	CO SV T	3.123.381,52 0,00 3.123.381,52	3.093.665,00 0,00 3.093.665,00	3.136.026,00 0,00 3.136.026,00	3.118.697,00 0,00 3.118.697,00	3.118.697,00 0,00 3.118.697,00	9.373.420,00 0,00 9.373.420,00
ACQUISTO DI BENI DI CONSUMO E /O DI MATERIE PRIME	CO SV T	1.454.611,20 0,00 1.454.611,20	1.605.674,00 0,00 1.605.674,00	1.447.000,00 0,00 1.447.000,00	1.447.000,00 0,00 1.447.000,00	1.447.000,00 0,00 1.447.000,00	4.341.000,00 0,00 4.341.000,00
PRESTAZIONI DI SERVIZI	CO SV T	3.888.850,47 0,00 3.888.850,47	6.098.887,00 0,00 6.098.887,00	5.826.632,00 0,00 5.826.632,00	5.700.059,00 0,00 5.700.059,00	5.529.898,00 0,00 5.529.898,00	17.056.589,00 0,00 17.056.589,00
UTILIZZO DI BENI DI TERZI	CO SV T	142.410,37 0,00 142.410,37	146.050,00 0,00 146.050,00	156.300,00 0,00 156.300,00	156.300,00 0,00 156.300,00	158.900,00 0,00 158.900,00	471.500,00 0,00 471.500,00
TRASFERIMENTI	CO SV T	1.117.013,65 0,00 1.117.013,65	1.109.429,00 0,00 1.109.429,00	1.118.033,00 0,00 1.118.033,00	1.100.300,00 0,00 1.100.300,00	1.090.350,00 0,00 1.090.350,00	3.308.683,00 0,00 3.308.683,00
INTERESSI PASSIVI E ONERI FIN ANZIARI DIVERSI	CO SV T	264.392,44 0,00 264.392,44	230.663,00 0,00 230.663,00	180.260,00 0,00 180.260,00	166.990,00 0,00 166.990,00	158.150,00 0,00 158.150,00	505.400,00 0,00 505.400,00
IMPOSTE E TASSE	CO SV T	243.417,38 0,00 243.417,38	252.340,00 0,00 252.340,00	223.500,00 0,00 223.500,00	223.500,00 0,00 223.500,00	223.500,00 0,00 223.500,00	670.500,00 0,00 670.500,00
ONERI STRAORDINARI DELLA GESTIONE CORRENTE	CO SV T	88.775,00 0,00 88.775,00	0,00 0,00 0,00	0,00 0,00 0,00	0,00 0,00 0,00	0,00 0,00 0,00	0,00 0,00 0,00
FONDO SVALUTAZIONE CREDITI	CO SV T	0,00 0,00 0,00	100.000,00 0,00 100.000,00	130.000,00 0,00 130.000,00	130.000,00 0,00 130.000,00	130.000,00 0,00 130.000,00	390.000,00 0,00 390.000,00
FONDO DI RISERVA	CO SV T	0,00 0,00 0,00	10.570,00 0,00 10.570,00	64.213,00 0,00 64.213,00	70.800,00 0,00 70.800,00	39.377,00 0,00 39.377,00	174.390,00 0,00 174.390,00
TOTALE (A)	CO SV T	10.322.852,03 0,00 10.322.852,03	12.647.278,00 0,00 12.647.278,00	12.281.964,00 0,00 12.281.964,00	12.113.646,00 0,00 12.113.646,00	11.895.872,00 0,00 11.895.872,00	36.291.482,00 0,00 36.291.482,00
SPESA CORRENTI							
TITOLO II							
SPESA IN CONTO CAPITALE							



Interventi	2	Impegni ultimo esercizio chiuso	Previsioni definitive esercizio in corso	PREVISIONI DEL BILANCIO PLURIENNALE			2013 - 2015	ANNOT.
				2013	2014	2015		
1		3	4	5	6	7	8	9
ACQUISIZIONE DI BENI IMMOBILI	SV	517.481,29	1.852.825,00	1.082.200,00	496.200,00	446.200,00	2.024.600,00	
ESPROPRI E SERVITU' ONEROSE	SV	0,00	360.000,00	360.000,00	0,00	0,00	360.000,00	
ACQUISIZIONE DI BENI MOBILI, MACCHINE ED ATTREZZATURE TECNICO-SCIENTIFICHE	SV	89.015,96	51.600,00	93.000,00	83.000,00	83.000,00	259.000,00	
INCARICHI PROFESSIONALI ESTERNI	SV	0,00	50.000,00	30.000,00	0,00	0,00	30.000,00	
TRASFERIMENTI DI CAPITALE	SV	249.607,17	537.812,00	75.800,00	75.800,00	75.800,00	227.400,00	
TOTALE (B) TITOLO II SPESE IN CONTO CAPITALE	SV T	856.104,42 856.104,42	2.852.237,00 2.852.237,00	1.641.000,00 1.641.000,00	655.000,00 655.000,00	605.000,00 605.000,00	2.901.000,00 2.901.000,00	
SPESE PER RIMBORSO DI PRESTITI	I							
RIMBORSO PER ANTICIPAZIONI DI CASSA	CO SV T	0,00 0,00 0,00	1.000.000,00 0,00 1.000.000,00	1.000.000,00 0,00 1.000.000,00	1.000.000,00 0,00 1.000.000,00	1.000.000,00 0,00 1.000.000,00	3.000.000,00 0,00 3.000.000,00	
RIMBORSO DI QUOTA CAPITALE DI MUTUI E PRESTITI	CO SV T	252.746,90 0,00 252.746,90	965.189,00 0,00 965.189,00	198.250,00 0,00 198.250,00	206.700,00 0,00 206.700,00	211.370,00 0,00 211.370,00	616.320,00 0,00 616.320,00	
RIMBORSO DI PRESTITI OBBLIGAZIONARI	CO SV T	134.312,92 0,00 134.312,92	134.400,00 0,00 134.400,00	134.400,00 0,00 134.400,00	134.400,00 0,00 134.400,00	134.400,00 0,00 134.400,00	403.200,00 0,00 403.200,00	
TOTALE (C) TITOLO III SPESE PER RIMBORSO DI PRESTITI	CO SV T	387.059,82 0,00 387.059,82	2.099.589,00 0,00 2.099.589,00	1.332.650,00 0,00 1.332.650,00	1.341.100,00 0,00 1.341.100,00	1.345.770,00 0,00 1.345.770,00	4.019.520,00 0,00 4.019.520,00	

Interventi	2	Impegni ultimo esercizio chiuso	Previsioni definitive esercizio in corso	PREVISIONI DEL BILANCIO PLURIENNALE			2013 - 2015	TOTALE	ANNOT.
				2013	2014	2015			
1		3	4	5	6	7	8	9	
<b>RIEPILOGO DEI TITOLI</b>									
Titolo I	T	10.322.852,03	12.647.278,00	12.281.964,00	12.113.646,00	11.895.872,00	36.291.482,00		
Titolo II	T	856.104,42	2.852.237,00	1.641.000,00	655.000,00	605.000,00	2.901.000,00		
Titolo III	T	387.059,82	2.099.589,00	1.332.650,00	1.341.100,00	1.345.770,00	4.019.520,00		
<b>Totale</b>	<b>T</b>	<b>11.566.016,27</b>	<b>17.599.104,00</b>	<b>15.255.614,00</b>	<b>14.109.746,00</b>	<b>13.846.642,00</b>	<b>43.212.002,00</b>		
Disavanzo di amministrazione	T	0,00	0,00	0,00	0,00	0,00	0,00		
<b>TOTALE GENERALE</b>	<b>T</b>	<b>11.566.016,27</b>	<b>17.599.104,00</b>	<b>15.255.614,00</b>	<b>14.109.746,00</b>	<b>13.846.642,00</b>	<b>43.212.002,00</b>		

**Spese**

**Previsioni 2013 -2015**

**Riepilogo per programmi**

N.	Programma	Impegni ultimo esercizio chiuso	Previsioni definitive esercizio in corso	PREVISIONI DEL BILANCIO PLURIENNALE				TOTALE
				2013	2014	2015	2013 - 2015	
1	2	3	4	5	6	7	8	9
1	Programma: 01 - POLITICHE PER LA SICUREZZA URBANA	CO SV T1 IN T2	614.565,84 0,00 614.565,84 8.196,00 622.761,84	588.665,00 0,00 588.665,00 6.600,00 595.265,00	656.250,00 0,00 656.250,00 38.000,00 694.250,00	645.150,00 0,00 645.150,00 38.000,00 683.150,00	640.150,00 0,00 640.150,00 38.000,00 678.150,00	1.941.550,00 0,00 1.941.550,00 114.000,00 2.055.550,00
2	Programma: 02 - POLITICHE PER LA FAMIGLIA E LA PERSONA	CO SV T1 IN T2	1.880.405,41 0,00 1.880.405,41 0,00 1.880.405,41	2.046.038,00 0,00 2.046.038,00 0,00 2.046.038,00	1.977.973,00 0,00 1.977.973,00 0,00 1.977.973,00	1.965.800,00 0,00 1.965.800,00 0,00 1.965.800,00	1.968.000,00 0,00 1.968.000,00 0,00 1.968.000,00	5.911.773,00 0,00 5.911.773,00 0,00 5.911.773,00
3	Programma: 03 - POLITICHE PER L'ISTRUZIONE	CO SV T1 IN T2	1.214.247,66 0,00 1.214.247,66 14.629,23 1.228.876,89	1.285.369,00 0,00 1.285.369,00 10.000,00 1.295.369,00	1.204.340,00 0,00 1.204.340,00 10.000,00 1.214.340,00	1.191.280,00 0,00 1.191.280,00 10.000,00 1.201.280,00	1.180.680,00 0,00 1.180.680,00 10.000,00 1.190.680,00	3.576.300,00 0,00 3.576.300,00 30.000,00 3.606.300,00
4	Programma: 04 - POLITICHE PER LA CULTURA, LO SPORT ED IL PROTAGONISMO DELLA CITTADINANZA	CO SV T1 IN T2	567.080,38 0,00 567.080,38 81.943,17 649.023,55	563.230,00 0,00 563.230,00 95.800,00 659.030,00	555.770,00 0,00 555.770,00 95.800,00 651.570,00	548.570,00 0,00 548.570,00 65.800,00 614.370,00	548.570,00 0,00 548.570,00 65.800,00 614.370,00	1.652.910,00 0,00 1.652.910,00 227.400,00 1.880.310,00
5	Programma: 05 - POLITICHE PER LO SVILUPPO DELL'ECONOMIA DEL TERRITORIO	CO SV T1 IN T2	274.568,40 0,00 274.568,40 0,00 274.568,40	280.285,00 0,00 280.285,00 0,00 280.285,00	251.060,00 0,00 251.060,00 0,00 251.060,00	251.060,00 0,00 251.060,00 0,00 251.060,00	251.060,00 0,00 251.060,00 0,00 251.060,00	753.180,00 0,00 753.180,00 0,00 753.180,00
6	Programma: 06 - POLITICHE PER LO SVILUPPO URBANISTICO SOSTENIBILE	CO SV T1 IN T2	413.486,13 0,00 413.486,13 43.396,01 456.882,14	338.200,00 0,00 338.200,00 85.000,00 423.200,00	349.970,00 0,00 349.970,00 50.000,00 399.970,00	297.970,00 0,00 297.970,00 20.000,00 317.970,00	297.970,00 0,00 297.970,00 20.000,00 317.970,00	945.910,00 0,00 945.910,00 90.000,00 1.035.910,00
7	Programma: 07 - POLITICHE PER L'INNOVAZIONE, LA COMUNICAZIONE, ORGANIZ. SERVIZI E RISORSE UMANE	CO SV T1 IN T2	1.883.524,63 0,00 1.883.524,63 20.500,00 1.904.024,63	1.860.486,00 0,00 1.860.486,00 8.600,00 1.869.086,00	1.924.544,00 0,00 1.924.544,00 10.000,00 1.934.544,00	1.910.995,00 0,00 1.910.995,00 10.000,00 1.920.995,00	1.912.995,00 0,00 1.912.995,00 10.000,00 1.922.995,00	5.748.534,00 0,00 5.748.534,00 30.000,00 5.778.534,00
8	Programma: 08 - POLITICHE DI BILANCIO	CO SV T1 IN T2	2.475.338,43 0,00 2.475.338,43 0,00 2.475.338,43	4.292.762,00 0,00 4.292.762,00 0,00 4.292.762,00	3.392.423,00 0,00 3.392.423,00 0,00 3.392.423,00	3.383.690,00 0,00 3.383.690,00 0,00 3.383.690,00	3.348.497,00 0,00 3.348.497,00 0,00 3.348.497,00	10.124.610,00 0,00 10.124.610,00 0,00 10.124.610,00

N.	Programma	Impegni ultimo esercizio chiuso	Previsioni definitive esercizio in corso	PREVISIONI DEL BILANCIO PLURIENNALE					TOTALE
				2013	2014	2015	2013 - 2015	TOTALE	
1	2	4	5	6	7	8	9		
9	Programma: 09 - OPERE PUBBLICHE E MANUTENZIONE PATRIMONIO	CO SV T1 IN T2	1.376.644,36 0,00 1.376.644,36 671.456,11 2.048.100,47	3.475.760,00 0,00 3.475.760,00 2.626.237,00 6.101.997,00	3.292.284,00 0,00 3.292.284,00 1.237.200,00 4.529.484,00	3.244.731,00 0,00 3.244.731,00 411.200,00 3.655.931,00	3.083.720,00 0,00 3.083.720,00 411.200,00 3.494.920,00	9.620.735,00 0,00 9.620.735,00 2.059.600,00 11.680.335,00	
10	Programma: 10 - MANUTENZIONE DEL PATRIMONIO DI EDILIZIA RESIDENZIALE PUBBLICA	CO SV T1 IN T2	10.050,61 0,00 10.050,61 15.983,90 26.034,51	16.072,00 0,00 16.072,00 20.000,00 36.072,00	10.000,00 0,00 10.000,00 200.000,00 210.000,00	15.500,00 0,00 15.500,00 100.000,00 115.500,00	10.000,00 0,00 10.000,00 50.000,00 60.000,00	35.500,00 0,00 35.500,00 350.000,00 385.500,00	
	Totale dei Programmi (Tit. I - II e III)	CO SV T1 IN T2	10.709.911,85 0,00 10.709.911,85 856.104,42 11.566.016,27	14.746.867,00 0,00 14.746.867,00 2.852.237,00 17.599.104,00	13.614.614,00 0,00 13.614.614,00 1.641.000,00 15.255.614,00	13.454.746,00 0,00 13.454.746,00 655.000,00 14.109.746,00	13.241.642,00 0,00 13.241.642,00 605.000,00 13.846.642,00	40.311.002,00 0,00 40.311.002,00 2.901.000,00 43.212.002,00	
	Disavanzo di amministrazione	T3	0,00	0,00	0,00	0,00	0,00	0,00	
	<b>TOTALE GENERALE (T2 + T3)</b>	T	11.566.016,27	17.599.104,00	15.255.614,00	14.109.746,00	13.846.642,00	43.212.002,00	

IL SEGRETARIO

\_\_\_\_\_  
DOTT. ALBERTO BIGNONE

IL RESPONSABILE DEL SERVIZIO  
FINANZIARIO

\_\_\_\_\_  
DOTT. GIULIO PINCHETTI

Timbro  
dell'ente

IL RAPPRESENTANTE LEGALE

\_\_\_\_\_  
AVV. ROBERTA MARTINELLI

# Schema di P.E.G

## Pluriennale 2013-2015

CODICE E NUMERO	CAPITOLO DENOMINAZIONE	PREVISIONI DEFINITIVE ESERCIZIO IN CORSO	PREVISIONI DI COMPETENZA PER IL TRIENNIO			NOTE
			2013	2014	2015	
			4	5	6	
1	2	3				7
	<b>AVANZO DI AMMINISTRAZIONE DI CUI: VINCOLATO FINANZIAMENTO INVESTIMENTI FONDO AMMORTAMENTO NON VINCOLATO</b>	0,00 0,00 0,00 0,00	0,00 0,00 0,00 0,00			
0	TITOLO 0 AVANZO DI AMMINISTRAZIONE					
	CATEGORIA 00 AVANZO DI AMMINISTRAZIONE					
0000000	AVANZO DI AMMINISTRAZIONE					
	CAP ...: 10000-2 AVANZO DI AMMINISTRAZIONE (FINANZIA PARTE CORRENTE) RESP.: BRESCIANINI MILENA PROGR.: 08	576.495,00	0,00	0,00	0,00	0,00
	TOTALE RISORSA 0000000.....	576.495,00	0,00	0,00	0,00	0,00
	TOTALE CATEGORIA 00 .....	576.495,00	0,00	0,00	0,00	0,00
	RIASSUNTO - TITOLO 0 AVANZO DI AMMINISTRAZIONE					
	TITOLO 0 TOTALE .....	576.495,00	0,00	0,00	0,00	0,00
1	TITOLO I ENTRATE TRIBUTARIE					
	CATEGORIA 01 IMPOSTE					
1011002	NON USARE - IMPOSTA COMUNALE SUGLI IMMOBILI					
	TOTALE RISORSA 1011002.....	0,00	0,00	0,00	0,00	0,00
1011003	NON USARE - COMPARTICIPAZIONE IRPEF					
	TOTALE RISORSA 1011003.....	0,00	0,00	0,00	0,00	0,00
1011005	NON USARE - ADDIZIONALE IRPEF					
	TOTALE RISORSA 1011005.....	0,00	0,00	0,00	0,00	0,00



CODICE E NUMERO	CAPITOLO  DENOMINAZIONE	PREVISIONI DEFINITIVE ESERCIZIO IN CORSO	PREVISIONI DI COMPETENZA PER IL TRIENNIO			NOTE
			2013	2014	2015	
			4	5	6	
1	2	3				7
1011006	NON USARE - IMPOSTA COMUNALE SULLA PUBBLICITA'					
	TOTALE RISORSA 1011006.....	0,00	0,00	0,00	0,00	
1011008	NON USARE - ADDIZIONALE COMUNALE SUL CONSUMO DELL' ENERGI A ELETTRICA					
	TOTALE RISORSA 1011008.....	0,00	0,00	0,00	0,00	
1011101	IMPOSTA COMUNALE SUGLI IMMOBILI					
	CAP ... 11020-4 RUOLI COATTIVI IMPOSTA COMUNALE IMMOBILI RESP.: PINCHETTI GIULIO PROGR.: 08	500,00	500,00	500,00	500,00	
	TOTALE RISORSA 1011101.....	500,00	500,00	500,00	500,00	
1011102	ICI RISCOSSA CON FORME DIVERSE DAL RUOLO					
	CAP ... 11020-2 ACCERTAMENTO E LIQUIDAZIONE ICI RESP.: PINCHETTI GIULIO PROGR.: 08	250.000,00	80.000,00	75.000,00	85.000,00	
	TOTALE RISORSA 1011102.....	250.000,00	80.000,00	75.000,00	85.000,00	
1011103	IMU SPERIMENTALE					
	CAP ... 11030-1 IMU SPERIMENTALE ALTRI IMMOBILI RESP.: PINCHETTI GIULIO PROGR.: 08	3.680.000,00	4.133.000,00	4.133.000,00	4.133.000,00	
	CAP ... 11030-2 IMU SPERIMENTALE ABITAZIONE PRINCIPALE RESP.: PINCHETTI GIULIO PROGR.: 08	0,00	357.000,00	357.000,00	357.000,00	
	CAP ... 11030-3 ACCERTAMENTO E LIQUIDAZIONE IMU RESP.: PINCHETTI GIULIO PROGR.: 08	0,00	80.000,00	75.000,00	85.000,00	
	TOTALE RISORSA 1011103.....	3.680.000,00	4.570.000,00	4.565.000,00	4.575.000,00	
1011111	ADDIZIONALE COMUNALE IRPEF					

CODICE E NUMERO	CAPITOLO  DENOMINAZIONE	PREVISIONI DEFINITIVE ESERCIZIO IN CORSO	PREVISIONI DI COMPETENZA PER IL TRIENNIO			NOTE
			2013	2014	2015	
			4	5	6	
1	2	3				7
	CAP ...: 11110-1 ADDITIONALE IRPEF COMUNALE RESP.: PINCHETTI GIULIO PROGR.: 08	390.000,00	900.000,00	900.000,00	900.000,00	
	CAP ...: 11110-2 MAGGIORE ENTRATA ADDIZIONALE IRPEF COMUNALE ANNI PRECEDEN TI	93.210,00	0,00	0,00	0,00	
	RESP.: PINCHETTI GIULIO PROGR.: 08					
1011121	TOTALE RISORSA 101111.....	483.210,00	900.000,00	900.000,00	900.000,00	
	(ANTE 2012) COMPARTICIPAZIONE IRPEF					
	TOTALE RISORSA 101112.....	0,00	0,00	0,00	0,00	
1011131	ADDITIONALE COMUNALE SUL CONSUMO DI ENERGIA ELETTRICA					
	CAP ...: 11310-2 ARRETRATI ADDIZIONALE COMUNALE CONSUMO ENERGIA ELETTRICA RESP.: PINCHETTI GIULIO PROGR.: 08	14.000,00	5.584,00	0,00	0,00	
	TOTALE RISORSA 101113.....	14.000,00	5.584,00	0,00	0,00	
1011162	IMPOSTA SULLA PUBBLICITA' RISCOSSA ATTRAVERSO ALTRE FORME					
	CAP ...: 11620-1 IMPOSTA COMUNALE SULLA PUBBLICITA' RESP.: PINCHETTI GIULIO PROGR.: 08	150.000,00	147.000,00	147.000,00	147.000,00	
	TOTALE RISORSA 1011162.....	150.000,00	147.000,00	147.000,00	147.000,00	
	TOTALE CATEGORIA 01 .....	4.577.710,00	5.703.084,00	5.687.500,00	5.707.500,00	
	CATEGORIA 02 TASSE					
1021025	NON USARE - TASSA PER LO SMALTIMENTO DEI RIFIUTI SOLIDI U RBANI					
	TOTALE RISORSA 1021025.....	0,00	0,00	0,00	0,00	
1021201	TASSA SMALTIMENTO RIFIUTI SOLIDI URBANI					

CODICE E NUMERO	CAPITOLO  DENOMINAZIONE	PREVISIONI DEFINITIVE ESERCIZIO IN CORSO	PREVISIONI DI COMPETENZA PER IL TRIENNIO			NOTE
			2013	2014	2015	
			4	5	6	
1	2	3				7
	CAP ...: 12010-1 TASSA SMALTIMENTO RIFIUTI SOLIDI URBANI/ANNI PRECEDENTI RESP.: PINCHETTI GIULIO PROGR.: 08	500,00	0,00	0,00	0,00	
	TOTALE RISORSA 1021201.....	500,00	0,00	0,00	0,00	
	TOTALE CATEGORIA 02 .....	500,00	0,00	0,00	0,00	
	CATEGORIA 03 TRIBUTI SPECIALI ED ALTRE ENTRATE TRIBUTARIE PROPRIE					
1031041	NON USARE - DIRITTI SULLE PUBBLICHE AFFISSIONI					
	TOTALE RISORSA 1031041.....	0,00	0,00	0,00	0,00	
1031301	DIRITTI SULLE PUBBLICHE AFFISSIONI					
	CAP ...: 13010-1 DIRITTI SULLE PUBBLICHE AFFISSIONI RESP.: PINCHETTI GIULIO PROGR.: 08	20.000,00	19.000,00	19.000,00	19.000,00	
	TOTALE RISORSA 1031301.....	20.000,00	19.000,00	19.000,00	19.000,00	
1031302	(ANTE 2012) CONTRIBUTI PER PERMESSI DI COSTRUIRE					
	TOTALE RISORSA 1031302.....	0,00	0,00	0,00	0,00	
1031303	FONDO SPERIMENTALE STATALE DI RIEQUILIBRIO					
	CAP ...: 13030-1 FONDO SPERIMENTALE STATALE DI RIEQUILIBRIO RESP.: PINCHETTI GIULIO PROGR.: 08	1.873.951,00	72.376,00	0,00	0,00	
	CAP ...: 13030-2 ARRETRATI 2011 FONDO SPERIMENTALE DI RIEQUILIBRIO RESP.: PINCHETTI GIULIO PROGR.: 08	27.840,00	0,00	0,00	0,00	
	CAP ...: 13030-3 FONDO STATALE DI SOLIDARIETA' RESP.: PINCHETTI GIULIO	0,00	594.000,00	167.000,00	144.000,00	
	TOTALE RISORSA 1031303.....	1.901.791,00	666.376,00	167.000,00	144.000,00	
1031399	ALTRI TRIBUTI SPECIALI ED ALTRE ENTRATE TRIBUTARIE PROPRI E					

CODICE E NUMERO	CAPITOLO  DENOMINAZIONE	PREVISIONI DEFINITIVE ESERCIZIO IN CORSO	PREVISIONI DI COMPETENZA PER IL TRIENNIO			NOTE
			2013	2014	2015	
			4	5	6	
1	2	3	4	5	6	7
	CAP ...: 13990-2 TARES COMUNALE A COPERTURA SERVIZI INDIVISIBILI - ART. 14 D.L.201/2011 RESP...: PINCHETTI GIULIO PROGR.: 08	0,00	0,00	370.000,00	370.000,00	
	CAP ...: 13990-4 TARES COMUNALE A COPERTURA SERVIZIO RIFIUTI RESP...: PINCHETTI GIULIO PROGR.: 08	0,00	1.977.304,00	1.977.304,00	1.849.200,00	
	TOTALE RISORSA 1031399.....	0,00	1.977.304,00	2.347.304,00	2.219.200,00	
	TOTALE CATEGORIA 03 .....	1.921.791,00	2.662.680,00	2.533.304,00	2.382.200,00	
	ENTRATE TRIBUTARIE RIASSUNTO - TITOLO I					
	CATEGORIA 01	4.577.710,00	5.703.084,00	5.687.500,00	5.707.500,00	
	CATEGORIA 02	500,00	0,00	0,00	0,00	
	CATEGORIA 03	1.921.791,00	2.662.680,00	2.533.304,00	2.382.200,00	
	TITOLO I TOTALE .....	6.500.001,00	8.365.764,00	8.220.804,00	8.089.700,00	
	2 TITOLO II ENTRATE DERIVANTI DA CONTRIBUTI E TRASFERIMENTI CORRENTI DELLO STATO, DELLA REGIONE E DI ALTRI ENTI PUBBLICI ANCHE IN RAPPORTO ALL'ESERCIZIO DI FUNZIONI DELEGATE DALLA REG IONE					
2012002	CATEGORIA 01 CONTRIBUTI E TRASFERIMENTI CORRENTI DALLO STATO					
	NON USARE - CONTRIBUTO DELLO STATO					
	TOTALE RISORSA 2012002.....	0,00	0,00	0,00	0,00	
2012003	NON USARE - CONTRIBUTO DELLO STATO PER IL FINANZIAMENTO D EL BILANCIO					
	TOTALE RISORSA 2012003.....	0,00	0,00	0,00	0,00	
2012004	NON USARE - CONTRIBUTI DELLO STATO PER FINALITADIVERSE					
	TOTALE RISORSA 2012004.....	0,00	0,00	0,00	0,00	
2012102	ALTRI TRASFERIMENTI CORRENTI DALLO STATO					

CODICE E NUMERO	CAPITOLO  DENOMINAZIONE	PREVISIONI DEFINITIVE ESERCIZIO IN CORSO	PREVISIONI DI COMPETENZA PER IL TRIENNIO			NOTE
			2013	2014	2015	
			4	5	6	
1	2	3				7
	CAP ...: 21020-6 CONTRIBUTO STATALE PER MENSA INSEGNANTI RESP ...: TROMBINI MILENA PROGR.: 03	7.000,00	9.000,00	9.000,00	9.000,00	
	CAP ...: 21020-19 CONTRIBUTO STATALE 5 PER MILLE IRPEF RESP ...: PINCHETTI GIULIO PROGR.: 08	2.400,00	2.400,00	2.400,00	2.400,00	
	CAP ...: 21020-23 TRASFERIMENTO STATALE RECUPERO ADDIZ. IRPEF D.L. 93/2008 E D.L. 185/2008 RESP ...: PINCHETTI GIULIO PROGR.: 08	0,00	20.000,00	20.000,00	20.000,00	
	CAP ...: 21020-26 CONTRIBUTO STATALE RIMBORSO SPESE FISCALI DIPENDENTI RESP ...: PINCHETTI GIULIO PROGR.: 08	963,00	500,00	500,00	500,00	
	CAP ...: 21020-27 CONTRIBUTO STATALE PER GLI UFFICI GIUDIZIARI RESP ...: PINCHETTI GIULIO PROGR.: 08	0,00	25.000,00	25.000,00	25.000,00	
	TOTALE RISORSA 2012102.....	10.363,00	56.900,00	56.900,00	56.900,00	
2012104	CONTRIBUTO STATALE SVILUPPO INVESTIMENTI					
	CAP ...: 21040-1 CONTRIBUTO STATALE SVILUPPO INVESTIMENTI RESP ...: PINCHETTI GIULIO PROGR.: 08	68.400,00	68.400,00	68.400,00	68.400,00	
	TOTALE RISORSA 2012104.....	68.400,00	68.400,00	68.400,00	68.400,00	
	TOTALE CATEGORIA 01 .....	78.763,00	125.300,00	125.300,00	91.300,00	
	CATEGORIA 02 CONTRIBUTI E TRASFERIMENTI CORRENTI DALLA REGIONE					
2022022	NON USARE - TRASFERIMENTO DELLA REGIONE PER DIRITTO ALLO STUDIO					
	TOTALE RISORSA 2022022.....	0,00	0,00	0,00	0,00	
2022024	NON USARE - CONTRIBUTO DELLA REGIONE PER PROGETTO "DALL'ESSERE STRANIERO ALL'ESSERE CITTADINO" (EX L.40/98)					

CODICE E NUMERO	CAPITOLO  DENOMINAZIONE	PREVISIONI DEFINITIVE ESERCIZIO IN CORSO	PREVISIONI DI COMPETENZA PER IL TRIENNIO			NOTE
			2013	2014	2015	
			4	5	6	
1	2	3				7
	TOTALE RISORSA 2022024.....	0,00	0,00	0,00	0,00	
2022025	NON USARE - CONTRIBUTO DELLA REGIONE PER INTERESSI MUTUI					
	TOTALE RISORSA 2022025.....	0,00	0,00	0,00	0,00	
2022026	NON USARE - CONTRIBUTO DALLA REGIONE PER PROGETTO "SICUREZZA"					
	TOTALE RISORSA 2022026.....	0,00	0,00	0,00	0,00	
2022030	NON USARE - CONTRIBUTO DALLA REGIONE PER PROGETTO "ARCHIVIO APERTO"					
	TOTALE RISORSA 2022030.....	0,00	0,00	0,00	0,00	
2022050	NON USARE - CONTRIBUTO DALLA REGIONE PER FIERE					
	TOTALE RISORSA 2022050.....	0,00	0,00	0,00	0,00	
	TOTALE CATEGORIA 02 .....	0,00	0,00	0,00	0,00	
	CATEGORIA 03 CONTRIBUTI E TRASFERIMENTI DALLA REGIONE PER FUNZIONI DELEGATE					
2032051	NON USARE - CONTRIBUTI DELLA REGIONE PER FUNZIONI ATTINENTI FUNZIONI DI INTERESSE LOCALE DELEGATE (EX D.P.R. 616/1977)					
	TOTALE RISORSA 2032051.....	0,00	0,00	0,00	0,00	
2032061	NON USARE - CONTRIBUTO DELLA REGIONE PER PROGETTO "GIOVANI"					
	TOTALE RISORSA 2032061.....	0,00	0,00	0,00	0,00	
2032063	NON USARE - CONTRIBUTO DELLA REGIONALE PER CENTRI RICREATIVI (EX L.R. 56)					
	TOTALE RISORSA 2032063.....	0,00	0,00	0,00	0,00	
2032064	NON USARE - CONTRIBUTO DELLA REGIONE PER SERVIZIO ASSISTENZIALE DOMICILIARE E AFFIDI MINORI					
	TOTALE RISORSA 2032064.....	0,00	0,00	0,00	0,00	
2032065	NON USARE - CONTRIBUTO USSL PER INTERVENTI ASSISTENZIALI					
	TOTALE RISORSA 2032065.....	0,00	0,00	0,00	0,00	

CODICE E NUMERO	CAPITOLO  DENOMINAZIONE	PREVISIONI DEFINITIVE ESERCIZIO IN CORSO	PREVISIONI DI COMPETENZA PER IL TRIENNIO			NOTE
			2013	2014	2015	
			4	5	6	
1	2	3	4	5	6	7
	TOTALE RISORSA 2032065.....	0,00	0,00	0,00	0,00	
2032302	TRASFERIMENTI CORRENTI DALLA REGIONE PER FUNZIONI IN MATERIA DI ISTRUZIONE PUBBLICA					
	TOTALE RISORSA 2032302.....	0,00	0,00	0,00	0,00	
2032303	TRASFERIMENTI CORRENTI DALLA REGIONE PER FUNZIONI IN MATERIA CULTURA E BENI CULTURALI					
	TOTALE RISORSA 2032303.....	0,00	0,00	0,00	0,00	
2032304	TRASFERIMENTI CORRENTI DALLA REGIONE PER FUNZIONI IN MATERIA SOCIALE					
	CAP ... 23040-2					
	CONTRIBUTO REGIONALE PER CENTRO AGGREGAZIONE GIOVANILE	4.800,00	2.000,00	2.000,00	2.000,00	
	RESP... TROMBINI MILENA					
	PROGR.: 02					
	CAP ... 23040-6					
	CONTRIBUTO FONDO SOCIALE REGIONALE PER ADM MINORI	12.550,00	12.500,00	12.500,00	12.500,00	
	RESP... TROMBINI MILENA					
	PROGR.: 02					
	CAP ... 23040-7					
	CONTRIBUTO FONDO SOCIALE REGIONALE PER AFFIDI ALL. 5 ART. 80/1/2	17.250,00	17.250,00	17.250,00	17.250,00	
	RESP... TROMBINI MILENA					
	PROGR.: 02					
	CAP ... 23040-12					
	CONTRIBUTO FONDO SOCIALE REGIONALE PER SAD ANZIANI (SADA)	28.500,00	28.500,00	28.500,00	28.500,00	
	RESP... TROMBINI MILENA					
	PROGR.: 02					
	CAP ... 23040-14					
	CONTRIBUTO REGIONALE PER MINORI IN COMUNITA'	5.000,00	6.300,00	6.300,00	6.300,00	
	RESP... TROMBINI MILENA					
	PROGR.: 02					
	CAP ... 23040-15					
	CONTRIBUTO REGIONALE FONDO PREMIALE EMERGENZE ABITATIVE	0,00	4.325,00	0,00	0,00	
	D					
	GR 2160/2011 ALL. 1 ART. 10 C.4					
	RESP... TROMBINI MILENA					
	PROGR.: 02					
	TOTALE RISORSA 2032304.....	68.100,00	70.875,00	66.550,00	66.550,00	

CODICE E NUMERO	CAPITOLO DENOMINAZIONE	PREVISIONI DEFINITIVE ESERCIZIO IN CORSO	PREVISIONI DI COMPETENZA PER IL TRIENNIO			NOTE
			2013	2014	2015	
1	2	3	4	5	6	7
2032305	TRASFERIMENTI CORRENTI DALLA REGIONE PER FUNZIONI NEL CAMPO DELLO SVILUPPO ECONOMICO					
	TOTALE RISORSA 2032305.....	0,00	0,00	0,00	0,00	
2032307	TRASFERIMENTI CORRENTI DALLA REGIONE PER FUNZIONI IN CAMPO TURISTICO, SPORTIVO E RICREATIVO					
	CAP ...: 23070-1 CONTRIBUTO REGIONALE PER INTERESSI MUTUO PALAZZETTO (POS. 4464416 SCAD. 2024) RESP.: BRESCIANINI MILENA PROGR.: 08	3.315,00	3.315,00	3.315,00	3.315,00	
	TOTALE RISORSA 2032307.....	3.315,00	3.315,00	3.315,00	3.315,00	
2032308	TRASFERIMENTI CORRENTI DALLA REGIONE PER FUNZIONI DI POLIZIA LOCALE					
	TOTALE RISORSA 2032308.....	0,00	0,00	0,00	0,00	
2032309	TRASFERIMENTI CORRENTI DALLA REGIONE PER FUNZIONI RIGUARDANTI LA GESTIONE DEL TERRITORIO E LA TUTELA AMBIENTALE					
	CAP ...: 23090-1 CONTRIBUTO REGIONALE PER MUTUO FOGNATURA (SCAD. 2017) RESP.: BRESCIANINI MILENA PROGR.: 08	12.460,00	12.400,00	12.400,00	12.400,00	
	TOTALE RISORSA 2032309.....	12.460,00	12.400,00	12.400,00	12.400,00	
	TOTALE CATEGORIA 03 .....	83.875,00	86.590,00	82.265,00	82.265,00	
2052066	CATEGORIA 05 CONTRIBUTI E TRASFERIMENTI CORRENTI DA ALTRI ENTI DEL SETTORE PUBBLICO					
	NON USARE - CONTRIBUTO DELLA PROVINCIA PER MOSTRE E FIERE					
	TOTALE RISORSA 2052066.....	0,00	0,00	0,00	0,00	
2052068	NON USARE - CONTRIBUTO DELLA PROVINCIA PER SERVIZI SOCIALI					
	TOTALE RISORSA 2052068.....	0,00	0,00	0,00	0,00	
2052080	NON USARE - CONTRIBUTI DEI COMUNI PER FUNZIONI VARIE					
	TOTALE RISORSA 2052080.....	0,00	0,00	0,00	0,00	



CODICE E NUMERO	CAPITOLO DENOMINAZIONE	PREVISIONI DEFINITIVE ESERCIZIO IN CORSO	PREVISIONI DI COMPETENZA PER IL TRIENNIO			NOTE
			2013	2014	2015	
1	2	3	4	5	6	7
	TOTALE RISORSA 2052080.....	0,00	0,00	0,00	0,00	
2052090	NON USARE - CONTRIBUTO ALTRI ENTI DEL SETTORE PUBBLICO					
	TOTALE RISORSA 2052090.....	0,00	0,00	0,00	0,00	
2052501	TRASFERIMENTI CORRENTI DA PROVINCE					
	CAP .... 25010-1					
	CONTRIBUTO PROVINCIALE PER INTEGRAZIONE SCOLASTICA ALUNNI DISABILI	1.000,00	0,00	0,00	0,00	
	RESP.: TROMBINI MILENA					
	PROGR.: 02					
	CAP .... 25010-5					
	CONTRIBUTO DALLA PROVINCIA PER FIERE	3.000,00	0,00	0,00	0,00	
	RESP.: DE SIMONE GIOVANNI					
	PROGR.: 05					
	CAP .... 25010-7					
	CONTRIBUTO DALLA PROVINCIA PER VOUCHER CASSAINTEGRATI	9.000,00	0,00	0,00	0,00	
	RESP.: TROMBINI MILENA					
	PROGR.: 02					
	CAP .... 25010-8					
	RIMBORSO DALLA PROVINCIA ASSISTENZA AD PERSONAM ALUNNI DI VERSAMENTE ABILI SCUOLA SECONDARIA SECONDO GRADO	0,00	30.000,00	43.000,00	43.000,00	
	RESP.: TROMBINI MILENA					
	PROGR.: 02					
	TOTALE RISORSA 2052501.....	13.000,00	30.000,00	43.000,00	43.000,00	
2052511	TRASFERIMENTI CORRENTI DA COMUNI					
	CAP .... 25110-1					
	CONTRIBUTI DAI COMUNI PER SPESE COMMISSIONE ELETTORALE CIRCONDARIALE	9.000,00	9.000,00	9.000,00	9.000,00	
	RESP.: BIGNONE ALBERTO					
	PROGR.: 07					
	CAP .... 25110-2					
	CONTRIBUTO DEI COMUNI PER SERVIZIO SEGRETERIA CONVENZIONATA	13.000,00	62.000,00	62.000,00	62.000,00	
	RESP.: PIVA GIACOMO					
	PROGR.: 07					
	CAP .... 25110-5					
	CONTRIBUTI DAI COMUNI PER MANIFESTAZIONI CULTURALI VARIE	800,00	0,00	0,00	0,00	
	RESP.: TROMBINI MILENA					
	PROGR.: 04					

CODICE E NUMERO	CAPITOLO  DENOMINAZIONE	PREVISIONI DEFINITIVE ESERCIZIO IN CORSO	PREVISIONI DI COMPETENZA PER IL TRIENNIO			NOTE
			2013	2014	2015	
			4	5	6	
1	2	3				7
	CAP ...: 25110-8 CONTRIBUTO DA COMUNI PER PERSONALE COMANDATO RESP ...: PIVA GIACOMO PROGR.: 07	31.500,00	48.000,00	48.000,00	0,00	
	CAP ...: 25110-10 CONTRIBUTI DALL'UFFICIO DI PIANO (COMUNE DI CHIARI) COMUN I PER "PROGETTO AFFIDI DISTRETTUALI" RESP ...: TROMBINI MILENA PROGR.: 02	5.000,00	0,00	0,00	0,00	
	CAP ...: 25110-11 CONTRIBUTO DALL'UFFICIO DI PIANO PER ACQUISTO POSTI NIDO NELLE UNITÀ DI OFFERTA SOCIO EDUCATIVA DELLA PRIMA INFANZ IA RESP ...: TROMBINI MILENA PROGR.: 02	63.338,00	32.373,00	0,00	0,00	
	CAP ...: 25110-12 CONTRIBUTO DAI COMUNI FUORI DISTRETTO "OGLIO OVEST" PER F AMIGLIE AFFIDATARIE "PROGETTO DISTRETTUALE" RESP ...: TROMBINI MILENA PROGR.: 02	1.000,00	0,00	0,00	0,00	
	CAP ...: 25110-13 CONTRIBUTI DA COMUNI PER PARTECIPAZIONE ASSISTENZA DOM ICILIARE MINORI RESP ...: TROMBINI MILENA PROGR.: 02	700,00	700,00	700,00	700,00	
	CAP ...: 25110-14 CONTRIBUTO DA UFFICIO DI PIANO (COMUNE DI CHIARI) PER SAD H (VOUCHER) RESP ...: TROMBINI MILENA PROGR.: 02	6.000,00	5.000,00	5.000,00	5.000,00	
	CAP ...: 25110-15 CONTRIBUTO DA UFFICIO DI PIANO (COMUNE DI CHIARI) PER CSE (VOUCHER) RESP ...: TROMBINI MILENA PROGR.: 02	5.950,00	4.000,00	4.000,00	4.000,00	
	TOTALE RISORSA 2052511.....	136.288,00	161.073,00	128.700,00	80.700,00	
2052599	TRASFERIMENTI CORRENTI DA ALTRI ENTI DEL SETTORE PUBBLICO					
	TOTALE RISORSA 2052599.....	0,00	0,00	0,00	0,00	
	TOTALE CATEGORIA 05 .....	149.288,00	191.073,00	171.700,00	123.700,00	

CODICE E NUMERO	CAPITOLO  DENOMINAZIONE	PREVISIONI DEFINITIVE ESERCIZIO IN CORSO	PREVISIONI DI COMPETENZA PER IL TRIENNIO			NOTE
			2013	2014	2015	
			4	5	6	
1	2	3				7
	RIASSUNTO - TITOLO II					
	ENTRATE DERIVANTI DA CONTRIBUTI E TRASFERIMENTI CORRENTI DELLO STATO, DELLA REGIONE E DI ALTRI ENTI PUBBLICI ANCHE IN RAPPORTO ALL'ESERCIZIO DI FUNZIONI DELEGATE DALLA REGIONE					
	CATEGORIA 01	78.763,00	125.300,00	125.300,00	91.300,00	
	CATEGORIA 02	0,00	0,00	0,00	0,00	
	CATEGORIA 03	83.875,00	86.590,00	82.265,00	82.265,00	
	CATEGORIA 05	149.288,00	191.073,00	171.700,00	123.700,00	
	TITOLO II TOTALE	311.926,00	402.963,00	379.265,00	297.265,00	
	.....					
	3					
	TITOLO III					
	ENTRATE EXTRATRIBUTARIE					
	CATEGORIA 01					
	PROVENTI DI SERVIZI PUBBLICI					
3013001	NON USARE - DIRITTI DI SEGRETERIA					
	TOTALE RISORSA 3013001.....	0,00	0,00	0,00	0,00	
3013002	NON USARE - PROVENTI CESSIONE CARTOGRAFIE, CAPITOLATI D'APPALTO E STRUMENTI URBANISTICI E STAMPATI DIVERSI NONCHE' VISURE CATASTALI					
	TOTALE RISORSA 3013002.....	0,00	0,00	0,00	0,00	
3013004	NON USARE - DIRITTI PER IL RILASCIO DELLE CARTEDI IDENTITA'					
	TOTALE RISORSA 3013004.....	0,00	0,00	0,00	0,00	
3013007	NON USARE - PROVENTO DA PARCHEGGI					
	TOTALE RISORSA 3013007.....	0,00	0,00	0,00	0,00	
3013008	NON USARE - SANZIONI AMMINISTRATIVE					
	TOTALE RISORSA 3013008.....	0,00	0,00	0,00	0,00	
3013009	NON USARE - PROVENTI PER CONCESSIONI CIMITERIALI					
	TOTALE RISORSA 3013009.....	0,00	0,00	0,00	0,00	
3013011	NON USARE - PROVENTO DELL'ILLUMINAZIONE 'LA VOTIVA' (RILEVANTE FINI IVA)					
	TOTALE RISORSA 3013011.....	0,00	0,00	0,00	0,00	

CODICE E NUMERO	CAPITOLO DENOMINAZIONE	PREVISIONI DEFINITIVE ESERCIZIO IN CORSO	PREVISIONI DI COMPETENZA PER IL TRIENNIO			NOTE
			2013	2014	2015	
1	2	3	4	5	6	7
	TOTALE RISORSA 3013011.....	0,00	0,00	0,00	0,00	
3013012	NON USARE - PROVENTI DEI SERVIZI CIMITERIALI					
	TOTALE RISORSA 3013012.....	0,00	0,00	0,00	0,00	
3013013	NON USARE - PROVENTI DEI SERVIZI SCOLASTICI					
	TOTALE RISORSA 3013013.....	0,00	0,00	0,00	0,00	
3013014	NON USARE - PROVENTI DEI SERVIZI PER L'ASSISTENZA SCOLASTICA					
	TOTALE RISORSA 3013014.....	0,00	0,00	0,00	0,00	
3013016	NON USARE - PROVENTI DEI SERVIZI PER L'INFANZIA- ASILO NIDO - (RILEVANTE FINI IVA)					
	TOTALE RISORSA 3013016.....	0,00	0,00	0,00	0,00	
3013029	NON USARE - PROVENTI PER LA CONCESSIONE GAS METANO					
	TOTALE RISORSA 3013029.....	0,00	0,00	0,00	0,00	
3013031	NON USARE - PROVENTI DEL SERVIZIO FARMACIA					
	TOTALE RISORSA 3013031.....	0,00	0,00	0,00	0,00	
3013032	NON USARE - PROVENTI DELL'ACQUEDOTTO COMUNALE					
	TOTALE RISORSA 3013032.....	0,00	0,00	0,00	0,00	
3013034	NON USARE - PROVENTI DELLE FIERE					
	TOTALE RISORSA 3013034.....	0,00	0,00	0,00	0,00	
3013035	NON USARE - PROVENTI DEI MATTatoi PUBBLICI					
	TOTALE RISORSA 3013035.....	0,00	0,00	0,00	0,00	
3013036	NON USARE - PROVENTI DELLE ATTIVITÀ COMMERCIALI					
	TOTALE RISORSA 3013036.....	0,00	0,00	0,00	0,00	
3013037	NON USARE - PROVENTI SERVIZIO PUBBLICITA'					
	TOTALE RISORSA 3013037.....	0,00	0,00	0,00	0,00	
3013041	NON USARE - PROVENTI DELLE MANIFESTAZIONI CULTURALI					
	TOTALE RISORSA 3013041.....	0,00	0,00	0,00	0,00	

CODICE E NUMERO	CAPITOLO  DENOMINAZIONE	PREVISIONI DEFINITIVE ESERCIZIO IN CORSO	PREVISIONI DI COMPETENZA PER IL TRIENNIO			NOTE
			2013	2014	2015	
			4	5	6	
1	2	3				7
	TOTALE RISORSA 3013041.....	0,00	0,00	0,00	0,00	
3013042	NON USARE - PROVENTI DEI SERVIZI COMUNALI DIVERSI					
	TOTALE RISORSA 3013042.....	0,00	0,00	0,00	0,00	
3013043	NON USARE - PROVENTI DEGLI IMPIANTI SPORTIVI (RILEVANTE A I FINI IVA)					
	TOTALE RISORSA 3013043.....	0,00	0,00	0,00	0,00	
3013101	DIRITTI DI SEGRETERIA E ROGITO					
	CAP ... 31010-1 DIRITTI DI SEGRETERIA RESP.: BIGNONE ALBERTO PROGR.: 07	3.500,00	2.600,00	2.600,00	2.600,00	
	CAP ... 31010-2 DIRITTI DI SEGRETERIA IN CAMPO EDILIZIO RESP.: DE SIMONE GIOVANNI PROGR.: 06	60.000,00	60.000,00	60.000,00	60.000,00	
	CAP ... 31010-3 DIRITTI DI ROGITO SU CONTRATTI ROGATI DAL SEGRETARIO COMU NALE RESP.: BIGNONE ALBERTO PROGR.: 07	24.000,00	24.000,00	24.000,00	24.000,00	
	CAP ... 31010-4 DIRITTI SEGRETERIA ISTANZE SUAP RESP.: DE SIMONE GIOVANNI PROGR.: 06	12.000,00	10.000,00	10.000,00	10.000,00	
	TOTALE RISORSA 3013101.....	99.500,00	96.600,00	96.600,00	96.600,00	
3013103	ALTRI DIRITTI					
	CAP ... 31030-2 DIRITTI CARTE IDENTITA' RESP.: BIGNONE ALBERTO PROGR.: 07	20.000,00	20.000,00	20.000,00	20.000,00	
	CAP ... 31030-3 RIMBORSO NOTIFICHE DA AMMINISTRAZIONI PUBBLICHE RESP.: PIVA GIACOMO PROGR.: 07	4.000,00	4.000,00	4.000,00	4.000,00	
	TOTALE RISORSA 3013103.....	24.000,00	24.000,00	24.000,00	24.000,00	

CODICE E NUMERO	CAPITOLO DENOMINAZIONE	PREVISIONI DEFINITIVE ESERCIZIO IN CORSO	PREVISIONI DI COMPETENZA PER IL TRIENNIO			NOTE
			2013	2014	2015	
			4	5	6	
1	2	3				7
3013112	PROVENTI DA ASILI NIDO					
	TOTALE RISORSA 3013112.....	0,00	0,00	0,00	0,00	
3013116	PROVENTI DA IMPIANTI SPORTIVI					
	CAP ... 31160-1					
	PROVENTI DA IMPIANTI SPORTIVI (RIL.FINI IVA)	3.000,00	3.000,00	3.000,00	3.000,00	
	RESP.: TROMBINI MILENA					
	PROGR.: 04					
	CAP ... 31160-3					
	PROVENTI DELLA PROVINCIA PER UTILIZZO PALAZZETTI DELLO SP	50.000,00	50.000,00	50.000,00	50.000,00	
	ORT					
	RESP.: TROMBINI MILENA					
	PROGR.: 04					
	TOTALE RISORSA 3013116.....	53.000,00	53.000,00	53.000,00	53.000,00	
3013117	PROVENTI DA MATTATOI					
	CAP ... 31170-1					
	PROVENTI PER IL SERVIZIO DI MACELLAZIONE (RIL.FINI IVA)	35.000,00	40.250,00	40.250,00	40.250,00	
	RESP.: TRIPANI GIUSEPPE					
	PROGR.: 05					
	CAP ... 31170-2					
	PROVENTI PER IL SERVIZIO DI DEPOSITO IN CELLE FRIGORIFERE	4.000,00	4.600,00	4.600,00	4.600,00	
	(RIL. FINI IVA)					
	RESP.: TRIPANI GIUSEPPE					
	PROGR.: 05					
	CAP ... 31170-3					
	PROVENTI PER DIRITTI ASL SU MACELLAZIONI	4.000,00	4.000,00	4.000,00	4.000,00	
	RESP.: TRIPANI GIUSEPPE					
	PROGR.: 05					
	TOTALE RISORSA 3013117.....	43.000,00	48.850,00	48.850,00	48.850,00	
3013118	PROVENTI DA MENSE					
	CAP ... 31180-1					
	PROVENTI DEL SERVIZIO MENSA SCUOLA PRIMARIA	82.000,00	85.000,00	85.000,00	85.000,00	
	RESP.: TROMBINI MILENA					
	PROGR.: 03					

CODICE E NUMERO	CAPITOLO  DENOMINAZIONE	PREVISIONI DEFINITIVE ESERCIZIO IN CORSO	PREVISIONI DI COMPETENZA PER IL TRIENNIO			NOTE
			2013	2014	2015	
			4	5	6	
1	2	3				7
	CAP ...: 31180-5 PROVENTI MENSA SCUOLA DELL'INFANZIA (RIL. FINI IVA) RESP.: TROMBINI MILENA PROGR.: 03	138.000,00	138.000,00	138.000,00	138.000,00	
	CAP ...: 31180-6 ARRETRATI E RUOLO COATTIVO ANNI PRECEDENTI - RETTE SCUOLA DELL'INFANZIA (RIL.FINI IVA) RESP.: TROMBINI MILENA PROGR.: 03	200,00	0,00	0,00	0,00	
	TOTALE RISORSA 3013118.....	220.200,00	223.000,00	223.000,00	223.000,00	
3013119	PROVENTI DA MERCATO E FIERE					
	CAP ...: 31190-1 PROVENTI FIERA "LOMBARDIA CARNE" (RIL.FINI IVA) RESP.: DE SIMONE GIOVANNI PROGR.: 05	32.600,00	24.000,00	24.000,00	24.000,00	
	CAP ...: 31190-3 SPONSORIZZAZIONE FIERE E NOTIZIARIO DA TESORERIA COMUNALE RESP.: BRESCIANINI MILENA PROGR.: 05	15.000,00	15.000,00	15.000,00	15.000,00	
	CAP ...: 31190-5 PROVENTI UTILIZZO IMPIANTI FESTE POPOLARI RESP.: TROMBINI MILENA PROGR.: 05	9.650,00	9.600,00	9.600,00	9.600,00	
	CAP ...: 31190-7 PROVENTI PER MANIFESTAZIONE NOTTE BIANCA RESP.: DE SIMONE GIOVANNI PROGR.: 05	0,00	2.000,00	2.000,00	2.000,00	
	TOTALE RISORSA 3013119.....	57.250,00	50.600,00	50.600,00	50.600,00	
3013120	PROVENTI DA PESA PUBBLICA					
	TOTALE RISORSA 3013120.....	0,00	0,00	0,00	0,00	
3013123	PROVENTI DA MANIFESTAZIONI					
	CAP ...: 31230-1 PROVENTI CORSI AUSER E MANIFESTAZIONI CULTURALI RESP.: TROMBINI MILENA PROGR.: 04	1.800,00	1.800,00	1.800,00	1.800,00	
	TOTALE RISORSA 3013123.....	1.800,00	1.800,00	1.800,00	1.800,00	

CODICE E NUMERO	CAPITOLO DENOMINAZIONE	PREVISIONI DEFINITIVE ESERCIZIO IN CORSO	PREVISIONI DI COMPETENZA PER IL TRIENNIO			NOTE
			2013	2014	2015	
			4	5	6	
1	2	3				7
3013124	PROVENTI DA SERVIZI CIMITERIALI					
	CAP ...: 31240-1	68.000,00	68.000,00	68.000,00	68.000,00	
	PROVENTI DELL'ILLUMINAZIONE VOTIVA (RILEVANTE IVA)					
	RESP.: BIGNONE ALBERTO					
	PROGR.: 09					
	CAP ...: 31240-2	2.000,00	1.000,00	1.000,00	1.000,00	
	PROVENTI PER TRASFERIMENTO SALME					
	RESP.: BIGNONE ALBERTO					
	PROGR.: 09					
	CAP ...: 31240-3	7.700,00	25.000,00	25.000,00	25.000,00	
	DIRITTI E PROVENTI DERIVANTI DA ESUMAZIONI ED ESTUMULAZIONI CIMITERIALI					
	RESP.: BIGNONE ALBERTO					
	PROGR.: 09					
	CAP ...: 31240-4	190.000,00	200.000,00	200.000,00	200.000,00	
	CONCESSIONE LOCULI CIMITERIALI					
	RESP.: BIGNONE ALBERTO					
	PROGR.: 09					
	CAP ...: 31240-5	7.000,00	7.000,00	7.000,00	7.000,00	
	CONCESSIONE OSSARI					
	RESP.: BIGNONE ALBERTO					
	PROGR.: 09					
	CAP ...: 31240-6	50.000,00	68.000,00	68.000,00	68.000,00	
	PROVENTI DA RINNOVO LOCULI					
	RESP.: BIGNONE ALBERTO					
	PROGR.: 09					
	TOTALE RISORSA 3013124.....	324.700,00	369.000,00	369.000,00	369.000,00	
3013126	PROVENTI DA TRASPORTO SCOLASTICO					
	CAP ...: 31260-1	1.000,00	500,00	500,00	500,00	
	PROVENTI SERVIZIO TRASPORTO SCUOLA PRIMARIA (RIL.FINI IVA)					
	RESP.: TROMBINI MILENA					
	PROGR.: 03					
	CAP ...: 31260-2	4.500,00	4.500,00	10.000,00	10.000,00	
	PROVENTI TRASPORTO ALUNNI SCUOLA INFANZIA					
	RESP.: TROMBINI MILENA					
	PROGR.: 03					
	TOTALE RISORSA 3013126.....	5.500,00	10.500,00	10.500,00	10.500,00	



CODICE E NUMERO	CAPITOLO  DENOMINAZIONE	PREVISIONI DEFINITIVE ESERCIZIO IN CORSO	PREVISIONI DI COMPETENZA PER IL TRIENNIO			NOTE	
			2013	2014	2015		
			4	5	6		
1	2	3				7	
3013128	PROVENTI USO LOCALI SALA CIVICA E SALONE MATRIMONI CAP ...: 31280-1 PROVENTI UTILIZZO SALA MUNICIPALE PER MATRIMONI RESP.: BIGNONE ALBERTO PROGR.: 07 CAP ...: 31280-2 PROVENTI UTILIZZO SALE PUBBLICHE RESP.: TROMBINI MILENA PROGR.: 07 CAP ...: 31280-3 PROVENTI UTILIZZO SALE BIBLIOTECA RESP.: TROMBINI MILENA PROGR.: 04	3.000,00  700,00  1.000,00	2.000,00  700,00  500,00	2.000,00  700,00  500,00	2.000,00  700,00  500,00	2.000,00  700,00  500,00	
	TOTALE RISORSA 3013128.....	4.700,00	3.200,00	3.200,00	3.200,00	3.200,00	
3013130	PROVENTI DA PARCHEGGI PUBBLICI CAP ...: 31300-1 PROVENTI DEI PARCHEGGI PUBBLICI (RILEVANTE IVA) RESP.: AGNINI ANDREA PROGR.: 01	116.000,00	126.000,00	126.000,00	126.000,00	126.000,00	
	TOTALE RISORSA 3013130.....	116.000,00	126.000,00	126.000,00	126.000,00	126.000,00	
3013131	PROVENTI SERVIZIO FARMACIA CAP ...: 31310-1 PROVENTI DELLA FARMACIA COMUNALE (RILEVANTE IVA) RESP.: BIGNONE ALBERTO PROGR.: 08 CAP ...: 31310-2 RIMANENZE FINALI PRODOTTI FARMACIA (RIL.IVA) RESP.: BIGNONE ALBERTO PROGR.: 08	1.550.000,00  250.000,00	1.450.000,00  200.000,00	1.450.000,00  200.000,00	1.450.000,00  200.000,00	1.450.000,00  200.000,00	
	TOTALE RISORSA 3013131.....	1.800.000,00	1.650.000,00	1.650.000,00	1.650.000,00	1.650.000,00	
3013132	PROVENTI DA SANZIONI AMMINISTRATIVE CAP ...: 31320-1 SANZIONI AMMINISTRATIVE VIOLAZIONE CODICE DELLA STRADA RESP.: AGNINI ANDREA PROGR.: 01	100.000,00	140.000,00	140.000,00	140.000,00	140.000,00	

CODICE E NUMERO	CAPITOLO  DENOMINAZIONE	PREVISIONI DEFINITIVE ESERCIZIO IN CORSO	PREVISIONI DI COMPETENZA PER IL TRIENNIO			NOTE
			2013	2014	2015	
			4	5	6	
1	2	3				7
	CAP ...: 31320-2 SANZIONI AMMINISTRATIVE DIVERSE RESP ...: AGNINI ANDREA PROGR.: 01	5.000,00	4.000,00	4.000,00	4.000,00	
	CAP ...: 31320-3 RUOLO COATTIVO PER SANZIONI AMMINISTRATIVE VIOLAZIONE COD ICE DELLA STRADA RESP ...: AGNINI ANDREA PROGR.: 01	20.000,00	20.000,00	20.000,00	20.000,00	
	CAP ...: 31320-4 SANZIONI AMMINISTRATIVE PER ECCESSO DI VELOCITÀ (ART. 142 CDS) RESP ...: AGNINI ANDREA PROGR.: 01	0,00	10.000,00	10.000,00	10.000,00	
	CAP ...: 31320-5 SANZIONI AMMINISTRATIVE PER VIOLAZIONI SEMAFORI STRADALI RESP ...: AGNINI ANDREA PROGR.: 01	0,00	30.000,00	30.000,00	30.000,00	
	TOTALE RISORSA 3013132.....	125.000,00	204.000,00	204.000,00	204.000,00	
3013133	PROVENTI SERVIZI PRODUTTIVI					
	CAP ...: 31330-1 RIMBORSO DA A.T.O PER MUTUI ACQUEDOTTO RESP ...: PINCHETTI GIULIO PROGR.: 08	500,00	500,00	500,00	500,00	
	CAP ...: 31330-2 PROVENTI PER LA CONCESSIONE DEL GAS METANO RESP ...: PINCHETTI GIULIO PROGR.: 08	70.000,00	77.000,00	77.000,00	77.000,00	
	CAP ...: 31330-3 CONTRIBUTO DA AOB2 PER CONSUMO ACQUA UTENZE COMUNALI RESP ...: PINCHETTI GIULIO PROGR.: 09	31.000,00	31.000,00	31.000,00	31.000,00	
	CAP ...: 31330-4 PREMIO ORDINARIO PROROGA GASDOTTO RESP ...: DE SIMONE GIOVANNI PROGR.: 09	87.580,00	87.577,00	87.577,00	87.577,00	

CODICE E NUMERO	CAPITOLO DENOMINAZIONE	PREVISIONI DEFINITIVE ESERCIZIO IN CORSO	PREVISIONI DI COMPETENZA PER IL TRIENNIO			NOTE
			2013	2014	2015	
			4	5	6	
1	2	3				7
	CAP ...: 31330-5 ARRETRATI 2010-2011 CONTRIBUTO AOB2 CONSUMO ACQUA UTENZE COMUNALI RESP...: PINCHETTI GIULIO PROGR.: 09	64.000,00	31.000,00	0,00	0,00	
	CAP ...: 31330-6 TARIFFA INTEGRATA AMBIENTALE ART. 238 D.LGS 152/06 SUL SERVIZIO RIFIUTI RESP...: PINCHETTI GIULIO PROGR.: 08	2.000.000,00	0,00	0,00	0,00	
	TOTALE RISORSA 3013133.....	2.253.080,00	227.077,00	196.077,00	196.077,00	
3013134	PROVENTI SERVIZIO MINORI					
	CAP ...: 31340-2 PROVENTI PER ATTIVITÀ ESTIVE REALIZZATE DAL C.A.G O PRESI DI EDUCATIVI RESP...: TROMBINI MILENA PROGR.: 02	9.000,00	0,00	0,00	0,00	
	CAP ...: 31340-3 PROVENTI PER RIMBORSI DA FAMIGLIE PER RETTE MINORI IN COMUNITA' RESP...: TROMBINI MILENA PROGR.: 02	0,00	10.000,00	0,00	0,00	
	TOTALE RISORSA 3013134.....	9.000,00	10.000,00	0,00	0,00	
3013135	PROVENTI SERVIZIO DISABILI					
	CAP ...: 31350-1 CONCORSO UTENTI RETTE PORTATORI HANDICAP IN ISTITUTO RESP...: TROMBINI MILENA PROGR.: 02	34.000,00	31.000,00	31.000,00	31.000,00	
	CAP ...: 31350-2 PROVENTI SERVIZIO TRASPORTO DIVERSAMENTE ABILI RESP...: TROMBINI MILENA PROGR.: 02	10.000,00	10.000,00	10.000,00	10.000,00	
	CAP ...: 31350-3 CONTRIBUTO RETTE CENTRO DIURNO DISABILI RESP...: TROMBINI MILENA PROGR.: 02	12.000,00	10.000,00	10.000,00	10.000,00	

CODICE E NUMERO	CAPITOLO  DENOMINAZIONE	PREVISIONI DEFINITIVE ESERCIZIO IN CORSO	PREVISIONI DI COMPETENZA PER IL TRIENNIO			NOTE
			2013	2014	2015	
			4	5	6	
1	2	3				7
	CAP ...: 31350-7 CONTRIBUTO RETTE CENTRO SOCIO EDUCATIVO CSE RESP ...: TROMBINI MILENA PROGR.: 02	18.100,00	18.000,00	18.000,00	18.000,00	
	CAP ...: 31350-8 PROVENTI SERVIZIO EDUCATIVO DOMICILIARE DIVERSAMENTE ABIL I (SEDH) RESP ...: TROMBINI MILENA PROGR.: 02	160,00	300,00	300,00	300,00	
	CAP ...: 31350-9 PROVENTI SERVIZIO EDUCATIVO DOMICILIARE DIVERSAMENTE ABIL I PSICHICI (SEDP) RESP ...: TROMBINI MILENA PROGR.: 02	6.000,00	6.000,00	6.000,00	6.000,00	
	TOTALE RISORSA 3013135.....	80.260,00	75.300,00	75.300,00	75.300,00	
3013136	PROVENTI SERVIZIO ANZIANI					
	CAP ...: 31360-1 PROVENTI ANZIANI ATTIVITÀ LUDICO RICREATIVE CENTRO ANZIAN I VIA CARATTI RESP ...: TROMBINI MILENA PROGR.: 02	2.000,00	2.000,00	2.000,00	2.000,00	
	CAP ...: 31360-2 PROVENTI PASTI PERSONE BISOGNOSE PRESSO LA FONDAZIONE LUC INI CANTÙ (RIL. IVA) RESP ...: TROMBINI MILENA PROGR.: 02	3.000,00	4.000,00	4.000,00	4.000,00	
	CAP ...: 31360-5 PROVENTI SERVIZIO PASTI (ES. IVA) RESP ...: TROMBINI MILENA PROGR.: 02	53.000,00	53.000,00	53.000,00	53.000,00	
	CAP ...: 31360-7 PROVENTI ATTIVITÀ LUDICO RICREATIVE PER PERSONE DIVERSAME NTE ABILI RESP ...: TROMBINI MILENA PROGR.: 02	10.000,00	6.400,00	6.400,00	6.400,00	
	CAP ...: 31360-8 RIMBORSO CONTRIBUTI DA PERSONE BISOGNOSE RESP ...: TROMBINI MILENA PROGR.: 02	20.000,00	10.000,00	10.000,00	10.000,00	

CODICE E NUMERO	CAPITOLO  DENOMINAZIONE	PREVISIONI DEFINITIVE ESERCIZIO IN CORSO	PREVISIONI DI COMPETENZA PER IL TRIENNIO			NOTE
			2013	2014	2015	
			4	5	6	
1	2	3				7
	CAP ...: 31360-9 PROVENTI SERVIZIO ASSISTENZA DOMICILIARE (SAD) PER ANZIANI E PERSONE BISOGNOSE RESP...: TROMBINI MILENA PROGR.: 02	32.000,00	30.000,00	30.000,00	30.000,00	
	CAP ...: 31360-10 PROVENTI SERVIZIO ASSISTENZA DOMICILIARE PER DIVERSAMENTE ABILI, HANDICAP E PSICHICI (SADH-SADP) RESP...: TROMBINI MILENA PROGR.: 02	11.000,00	11.500,00	11.500,00	11.500,00	
	CAP ...: 31360-11 PROVENTI SERVIZIO LAVANDERIA, STIRERIA E TELESOCCORSO RESP...: TROMBINI MILENA PROGR.: 02	2.000,00	2.000,00	2.000,00	2.000,00	
3013137	TOTALE RISORSA 3013136.....	133.000,00	118.900,00	118.900,00	118.900,00	
	PROVENTI SERVIZIO TESORERIA					
	TOTALE RISORSA 3013137.....	0,00	0,00	0,00	0,00	
3013140	PROVENTI DAGLI ANZIANI PER ATTIVITA' LUDICO RICREATIVE E CENTRO DI VIA CARATTI					
	TOTALE RISORSA 3013140.....	0,00	0,00	0,00	0,00	
3013146	PROVENTI RETTE HANDICAPPATI E PRE- STITI PERSONE IN DIFFICOLTA'					
	TOTALE RISORSA 3013146.....	0,00	0,00	0,00	0,00	
3013147	PROVENTI RETTE MINORI IN ISTITUTO SAN CARLO/ANGELINI E VARI					
	TOTALE RISORSA 3013147.....	0,00	0,00	0,00	0,00	
3013148	PROVENTI VARI ANZIANI E MINIALLOGGI					
	TOTALE RISORSA 3013148.....	0,00	0,00	0,00	0,00	
3013149	ALTRI PROVENTI DEI SERVIZI PUBBLICI					
	CAP ...: 31490-1 RECUPERO COATTIVO CREDITI PER PROVENTI DIVERSI RESP...: BRESCIANINI MILENA PROGR.: 08	2.700,00	2.000,00	2.000,00	2.000,00	

CODICE E NUMERO	CAPITOLO DENOMINAZIONE	PREVISIONI DEFINITIVE ESERCIZIO IN CORSO	PREVISIONI DI COMPETENZA PER IL TRIENNIO			NOTE
			2013	2014	2015	
1	2	3	4	5	6	7
	TOTALE RISORSA 3013149.....	2.700,00	2.000,00	2.000,00	2.000,00	
3013152	NON USARE - PROVENTI RETTE PER ISTITUZIONI EDUCATIVO-ASSISTENZIALI CFPH E CSE					
	TOTALE RISORSA 3013152.....	0,00	0,00	0,00	0,00	
3013154	NON USARE - PROVENTI SREVIIZIO CREST (RILEVANTE FINI IVA)					
	TOTALE RISORSA 3013154.....	0,00	0,00	0,00	0,00	
3013165	NON USARE - PROVENTI SERVIZIO PASTI ANZIANI (RILEVANTE FINI IVA)					
	TOTALE RISORSA 3013165.....	0,00	0,00	0,00	0,00	
3013166	NON USARE - PROVENTI SREVIIZIO ASSISTENZA DOMICILIARE(RILEVANTE FINI IVA)					
	TOTALE RISORSA 3013166.....	0,00	0,00	0,00	0,00	
	TOTALE CATEGORIA 01 .....	5.352.690,00	3.288.327,00	3.252.827,00	3.252.827,00	
	CATEGORIA 02 PROVENTI DEI BENI DELL'ENTE					
3023009	NON USARE - PROVENTI PER CONCESSIONI CIMITERIALI					
	TOTALE RISORSA 3023009.....	0,00	0,00	0,00	0,00	
3023063	NON USARE - FITTI REALI DI FABBRICATI					
	TOTALE RISORSA 3023063.....	0,00	0,00	0,00	0,00	
3023064	NON USARE - FITTI REALI DI BENI STRUMENTALI ( NEGOZI, UFFICI, ECC. )					
	TOTALE RISORSA 3023064.....	0,00	0,00	0,00	0,00	
3023065	NON USARE - FITTI REALI DI IMMOBILI PATRIMONIALI					
	TOTALE RISORSA 3023065.....	0,00	0,00	0,00	0,00	
3023201	FITTI ATTIVI DIVERSI					
		0,00	0,00	0,00	0,00	

CODICE E NUMERO	CAPITOLO  DENOMINAZIONE	PREVISIONI DEFINITIVE ESERCIZIO IN CORSO	PREVISIONI DI COMPETENZA PER IL TRIENNIO			NOTE
			2013	2014	2015	
			4	5	6	
1	2	3				7
CAP ...: 32010-1 CANONI CONCESSIONE VODAFONE OMNITEL VIA PASUBIO E VIA MAR TINENGO RESP...: TRIPANI GIUSEPPE PROGR.: 09		23.400,00	23.400,00	23.400,00	23.400,00	
CAP ...: 32010-2 CANONE CONCESSIONE WIND VIA PASUBIO RESP...: TRIPANI GIUSEPPE PROGR.: 09		14.400,00	14.400,00	14.400,00	14.400,00	
CAP ...: 32010-3 CANONE CONCESSIONE WIND VIA BORSELLINO RESP...: TRIPANI GIUSEPPE PROGR.: 09		10.800,00	10.800,00	10.800,00	10.800,00	
CAP ...: 32010-4 CANONI CONCESSIONE CAMPO DA RUGBY, CAMPO SPORTIVO VIA CAM		600,00	600,00	600,00	600,00	
POMAGGIORE E VIA FRANCIACORTA RESP...: TROMBINI MILENA PROGR.: 04		0,00	1.000,00	1.000,00	1.000,00	
CAP ...: 32010-5 CANONI CONCESSIONE RETICOLO IDRICO MINORE RESP...: DE SIMONE GIOVANNI PROGR.: 09		0,00	5.500,00	5.500,00	5.500,00	
CAP ...: 32010-6 CANONE CONCESSIONE GESTIONE DUE S.R.L VIA SAN FERMO RESP...: TRIPANI GIUSEPPE PROGR.: 09		0,00	4.600,00	4.600,00	4.600,00	
CAP ...: 32010-7 CANONE CONCESSIONE POSTAZIONE RADIO MONTORFANO RESP...: TRIPANI GIUSEPPE PROGR.: 09		49.200,00	60.300,00	60.300,00	60.300,00	
TOTALE RISORSA 3023201.....						
3023202	FITTI ATTIVI DA FABBRICATI					
CAP ...: 32020-1 FITTI REALI DA FABBRICATI ADIBITI AD ATTIVITA' COMMERCIAL I RESP...: DE SIMONE GIOVANNI PROGR.: 08		40.000,00	38.000,00	38.000,00	38.000,00	

CODICE E NUMERO	CAPITOLO  DENOMINAZIONE	PREVISIONI DEFINITIVE ESERCIZIO IN CORSO	PREVISIONI DI COMPETENZA PER IL TRIENNIO			NOTE
			2013	2014	2015	
			4	5	6	
1	2	3				7
CAP ...: 32020-2 AFFITTI ALLOGGI EDILIZIA RESIDENZIALE PUBBLICA COMUNALE RESP ...: TROMBINI MILENA PROGR.: 10		74.100,00	70.000,00	70.000,00	70.000,00	
CAP ...: 32020-3 FITTI REALI DI FABBRICATI AFFITTATI AD ASSOCIAZIONI RESP ...: DE SIMONE GIOVANNI PROGR.: 08		200,00	200,00	200,00	200,00	
CAP ...: 32020-5 FITTO CASERMA CARABINIERI RESP ...: DE SIMONE GIOVANNI PROGR.: 08		11.650,00	11.650,00	11.650,00	11.650,00	
CAP ...: 32020-6 FITTI ATTIVI CHIOSCHI PARCO ALDO MORO E PARCO VIA PARINI RESP ...: DE SIMONE GIOVANNI PROGR.: 08		12.000,00	12.000,00	12.000,00	12.000,00	
TOTALE RISORSA 3023202.....		137.950,00	131.850,00	131.850,00	131.850,00	
3023210	CANONI PER CONCESSIONI SPAZI E AREE PUBBLICHE					
CAP ...: 32100-1 CANONE OCCUPAZIONE SPAZI ED AREE PUBBLICHE MERCATO MERCEO		49.325,00	50.000,00	50.000,00	50.000,00	
LOGICO SETTIMANALE - ASSEGNATARI FISSI RESP ...: DE SIMONE GIOVANNI PROGR.: 05						
CAP ...: 32100-2 CANONE OCCUPAZIONE SPAZI ED AREE PUBBLICHE COSAP TEMPORAN		18.500,00	15.000,00	15.000,00	15.000,00	
EA (PONTEGGI, TAVOLINI BAR, SPETTACOLI VIAGGIANTI...) RESP ...: PINCHETTI GIULIO PROGR.: 05						
CAP ...: 32100-3 CANONE OCCUPAZIONE SPAZI ED AREE PUBBLICHE PERMANENTI (EN EL SOLE, TELECOM,...) RESP ...: DE SIMONE GIOVANNI PROGR.: 05		30.000,00	28.000,00	28.000,00	28.000,00	
CAP ...: 32100-4 COSAP FIERA LOMBARDIA CARNE RESP ...: DE SIMONE GIOVANNI PROGR.: 05		500,00	210,00	500,00	500,00	



CODICE E NUMERO	CAPITOLO  DENOMINAZIONE	PREVISIONI DEFINITIVE ESERCIZIO IN CORSO	PREVISIONI DI COMPETENZA PER IL TRIENNIO			NOTE
			2013	2014	2015	
			4	5	6	
1	2	3				7
	CAP ...: 32100-5 COSAP SPUNTISTI MERCATO SETTIMANALE MERCEOLOGICO RESP...: DE SIMONE GIOVANNI PROGR.: 05	4.300,00	5.000,00	5.000,00	5.000,00	5.000,00
	CAP ...: 32100-6 COSAP MERCATO SETTIMANALE FORAGGIO E SPUNTISTI MERCATO AG	3.300,00	3.000,00	3.000,00	3.000,00	3.000,00
	RICOLO RESP...: DE SIMONE GIOVANNI PROGR.: 05					
	CAP ...: 32100-7 COSAP ASSEGNATARI FISSI MERCATO AGRICOLO RESP...: DE SIMONE GIOVANNI PROGR.: 05	4.650,00	5.000,00	5.000,00	5.000,00	5.000,00
	CAP ...: 32100-8 CANONI PATRIMONIALI NON RICOGNITORI RESP...: PINCHETTI GIULIO PROGR.: 08	0,00	30.000,00	30.000,00	30.000,00	30.000,00
	TOTALE RISORSA 3023210.....	110.575,00	136.210,00	136.500,00	136.500,00	136.500,00
3023222	ALTRI PROVENTI DA EDIFICI					
	CAP ...: 32220-1 RIMBORSO SPESE CONDOMINIALI ALLOGGI COMUNALI EDILIZIA RES IDENZIALE PUBBLICA RESP...: BRESCIANINI MILENA PROGR.: 10	8.500,00	8.500,00	8.500,00	8.500,00	8.500,00
	TOTALE RISORSA 3023222.....	8.500,00	8.500,00	8.500,00	8.500,00	8.500,00
	TOTALE CATEGORIA 02 .....	306.225,00	336.860,00	337.150,00	337.150,00	337.150,00
	CATEGORIA 03 INTERESSI SU ANTICIPAZIONI O CREDITI					
3033087	NON USARE - INTERESSI ATTIVI DIVERSI					
	TOTALE RISORSA 3033087.....	0,00	0,00	0,00	0,00	0,00
3033301	INTERESSI DA CASSA DEPOSITI E PRESTITI					
	CAP ...: 33010-1 INTERESSI ATTIVI MUTUI CASSA DEPOSITI E PRESTITI RESP...: BRESCIANINI MILENA PROGR.: 08	1.000,00	500,00	500,00	500,00	500,00

CODICE E NUMERO	CAPITOLO  DENOMINAZIONE	PREVISIONI DEFINITIVE ESERCIZIO IN CORSO	PREVISIONI DI COMPETENZA PER IL TRIENNIO			NOTE
			2013	2014	2015	
			4	5	6	
1	2	3				7
3033322	TOTALE RISORSA 3033301.....	1.000,00	500,00	500,00	500,00	
	INTERESSI ATTIVI DA ALTRI SOGGETTI PER FINANZIAMENTI A MIE DIO-LUNGO TERMINE					
3033324	TOTALE RISORSA 3033322.....	0,00	0,00	0,00	0,00	
	INTERESSI DA ALTRI SOGGETTI PER DEPOSITI					
	CAP .... 33240-1					
	INTERESSI ATTIVI DA TESORERIA	3.000,00	500,00	500,00	500,00	
	RESP.: BRESCIANINI MILENA					
	PROGR.: 08					
	TOTALE RISORSA 3033324.....	3.000,00	500,00	500,00	500,00	
	TOTALE CATEGORIA 03 .....	4.000,00	1.000,00	1.000,00	1.000,00	
	CATEGORIA 04					
	UTILI NETTI DELLE AZIENDE SPECIALI E PARTECIPATE, DIVIDEN DI DI SOCIETA'					
3043090	NON USARE - DIVIDENDI SU AZIONI					
	TOTALE RISORSA 3043090.....	0,00	0,00	0,00	0,00	
3043400	UTILI NETTI DA AZIENDE SPECIALE, PARTECIPATE E DIVIDENDI DA SOCIETA'					
	CAP .... 34000-1					
	DIVIDENDI SU AZIONI COGEME	651.050,00	210.000,00	210.000,00	210.000,00	
	RESP.: BIGNONE ALBERTO					
	PROGR.: 08					
	TOTALE RISORSA 3043400.....	651.050,00	210.000,00	210.000,00	210.000,00	
	TOTALE CATEGORIA 04 .....	651.050,00	210.000,00	210.000,00	210.000,00	
	CATEGORIA 05					
	PROVENTI DIVERSI					
3053008	NON USARE - SANZIONI AMMINISTRATIVE					
	TOTALE RISORSA 3053008.....	0,00	0,00	0,00	0,00	
3053028	NON USARE - CONTRIBUTI COGEME GESTIONE RIFIUTI					
	TOTALE RISORSA 3053028.....	0,00	0,00	0,00	0,00	

CODICE E NUMERO	CAPITOLO DENOMINAZIONE	PREVISIONI DEFINITIVE ESERCIZIO IN CORSO	PREVISIONI DI COMPETENZA PER IL TRIENNIO			NOTE
			2013	2014	2015	
			4	5	6	
1	2	3				7
3053029	NON USARE - CONTRIBUTI DA PRIVATI PER MANIFESTAZIONI CULTURALI					
	TOTALE RISORSA 3053029.....	0,00	0,00	0,00	0,00	
3053030	NON USARE - PROVENTI UTILIZZO FESTE POPOLARI					
	TOTALE RISORSA 3053030.....	0,00	0,00	0,00	0,00	
3053050	NON USARE - PROVENTI DEL SERVIZIO COMUNICAZIONE					
	TOTALE RISORSA 3053050.....	0,00	0,00	0,00	0,00	
3053065	NON USARE - CANONI OCCUPAZIONE SPAZI E AREE PUBBLICHE (CO SAP)					
	TOTALE RISORSA 3053065.....	0,00	0,00	0,00	0,00	
3053075	NON USARE -RIMBORSO DA COGEME QUOTA PARTE CONSORZIO BONIFICA SERIOLA NUOVA DI CHARI					
	TOTALE RISORSA 3053075.....	0,00	0,00	0,00	0,00	
3053122	NON USARE - RIMBORSO DALL'ERARIO PER CREDITO IRPEG E DIVIDENDI PARTECIPAZIONI COMUNI ASSOCIATI					
	TOTALE RISORSA 3053122.....	0,00	0,00	0,00	0,00	
3053138	NON USARE - INTROITI E RIMBORSI DIVERSI					
	TOTALE RISORSA 3053138.....	0,00	0,00	0,00	0,00	
3053139	NON USARE - CORRISPETTIVO CONCESSIONE SERVIZIO TESORERIA COMUNALE					
	TOTALE RISORSA 3053139.....	0,00	0,00	0,00	0,00	
3053167	NON USARE - QUOTA MENSA A CARICO DEI DIPENDENTI (RILEVANTI E FINI IVA)					
	TOTALE RISORSA 3053167.....	0,00	0,00	0,00	0,00	
3053180	NON USARE - CORRISPETTIVO SWAP MUTUI CASSA DD.PP. TASSO FISSO POST 1997					
	TOTALE RISORSA 3053180.....	0,00	0,00	0,00	0,00	
3053512	PROVENTI DIVERSI DA ENTI DEL SETTORE PUBBLICO					
	TOTALE RISORSA 3053180.....	0,00	0,00	0,00	0,00	

CODICE E NUMERO	CAPITOLO  DENOMINAZIONE	PREVISIONI DEFINITIVE ESERCIZIO IN CORSO	PREVISIONI DI COMPETENZA PER IL TRIENNIO			NOTE
			2013	2014	2015	
			4	5	6	
1	2	3				7
	CAP ...: 35140-1 CONTRIBUTO STATALE PER GLI UFFICI GIUDIZIARI RESP ...: BRESCIANINI MILENA PROGR.: 08	29.800,00	0,00	0,00	0,00	
	TOTALE RISORSA 3053512.....	29.800,00	0,00	0,00	0,00	
3053513	PROVENTI DA IMPRESE E SOGGETTI PRIVATI					
	CAP ...: 35130-5 INTROITI E RIMBORSI DIVERSI RESP ...: BRESCIANINI MILENA PROGR.: 08	25.000,00	20.000,00	20.000,00	20.000,00	
	CAP ...: 35130-6 RIMBORSI DA ASSICURAZIONI RESP ...: BIGNONE ALBERTO PROGR.: 08	7.000,00	7.000,00	7.000,00	7.000,00	
	CAP ...: 35130-7 PROVENTI SERVIZIO MENSA DIPENDENTI COMUNALI (RIL. IVA) RESP ...: PIVA GIACOMO PROGR.: 07	9.000,00	1.000,00	1.000,00	1.000,00	
	CAP ...: 35130-8 RIMBORSI DA INAIL PER INFORTUNI RESP ...: BIGNONE ALBERTO PROGR.: 07	1.000,00	1.000,00	1.000,00	1.000,00	
	CAP ...: 35130-13 RIMBORSI SPESE PER UTENZE DA ASSOCIAZIONI RESP ...: TROMBINI MILENA PROGR.: 04	8.000,00	6.500,00	6.500,00	6.500,00	
	CAP ...: 35130-15 INTROITI E CONTRIBUTI DIVERSI DA DESTINARSI AL GRUPPO DI PROTEZIONE CIVILE (RIL. FINI IVA) RESP ...: DE SIMONE GIOVANNI PROGR.: 09	2.000,00	2.000,00	2.000,00	2.000,00	
	CAP ...: 35130-18 PROVENTI DA SPONSORIZZAZIONI PER MANIFESTAZIONI RESP ...: DE SIMONE GIOVANNI PROGR.: 05	3.600,00	4.300,00	2.800,00	2.800,00	

CODICE E NUMERO	CAPITOLO  DENOMINAZIONE	PREVISIONI DEFINITIVE ESERCIZIO IN CORSO	PREVISIONI DI COMPETENZA PER IL TRIENNIO			NOTE
			2013	2014	2015	
			4	5	6	
1	2	3				7
	CAP ...: 35130-19 CONTRIBUTI DA PRIVATI PER ASSISTENZA SOGGETTI IN CERCA DI OCCUPAZIONE RESP.: TROMBINI MILENA PROGR.: 02	1.300,00	2.500,00	0,00	0,00	
	CAP ...: 35130-20 CONTRIBUTI DA PRIVATI PER MANIFESTAZIONI RESP.: DE SIMONE GIOVANNI PROGR.: 05	1.500,00	3.000,00	3.000,00	3.000,00	
	CAP ...: 35130-21 CONTRIBUTO FONDAZIONE CARIPLO PER PROGETTO P.A.E.S (CAP. SPESA 19137/1) RESP.: DE SIMONE GIOVANNI PROGR.: 06	0,00	52.000,00	0,00	0,00	
	TOTALE RISORSA 3053513.....	58.400,00	99.300,00	43.300,00	43.300,00	
3053514	(ANTE 2012) RIMBORSI RISCOSSI DALLO STATO					
	CAP ...: 35140-5 RIMBORSO DALLO STATO TARIFFA RIFIUTI SCUOLE PUBBLICHE RESP.: PINCHETTI GIULIO PROGR.: 08	11.180,00	10.400,00	10.400,00	10.400,00	
	TOTALE RISORSA 3053514.....	11.180,00	10.400,00	10.400,00	10.400,00	
3053516	RECUPERO SPESE VARIE					
	TOTALE RISORSA 3053516.....	0,00	0,00	0,00	0,00	
	TOTALE CATEGORIA 05 .....	99.380,00	109.700,00	53.700,00	53.700,00	
	RIASSUNTO - TITOLO III ENTRATE EXTRATRIBUTARIE					
	CATEGORIA 01	5.352.690,00	3.288.327,00	3.252.827,00	3.252.827,00	
	CATEGORIA 02	306.225,00	336.860,00	337.150,00	337.150,00	
	CATEGORIA 03	4.000,00	1.000,00	1.000,00	1.000,00	
	CATEGORIA 04	651.050,00	210.000,00	210.000,00	210.000,00	
	CATEGORIA 05	99.380,00	109.700,00	53.700,00	53.700,00	
	TITOLO III TOTALE	6.413.345,00	3.945.887,00	3.854.677,00	3.854.677,00	
4	TITOLO IV ENTRATE DERIVANTI DA ALIENAZIONI, DA TRASFERIMENTI DI CAP ITALE E DA RISCOSSIONI DI CREDITI					

CODICE E NUMERO	CAPITOLO  DENOMINAZIONE	PREVISIONI DEFINITIVE ESERCIZIO IN CORSO	PREVISIONI DI COMPETENZA PER IL TRIENNIO			NOTE
			2013	2014	2015	
			4	5	6	
1	2	3				7
	CATEGORIA 01 ALIENAZIONE DI BENI PATRIMONIALI					
4014003	NON USARE - ALIENAZIONE FABBRICATI DI PROPRIETA' (CAP. 30 56.00 S)	0,00	0,00	0,00	0,00	
	TOTALE RISORSA 4014003.....				0,00	
4014004	NON USARE - ALIENAZIONE DI AREE E CONCESSIONE DI DIRITTI PATRIMONIALI					
	TOTALE RISORSA 4014004.....	0,00	0,00	0,00	0,00	
4014006	NON USARE - PROVENTI CIMITERIALI					
	TOTALE RISORSA 4014006.....	0,00	0,00	0,00	0,00	
4014009	NON USARE - PROVENTI PER CESSIONE DI AREE PER L'EDILIZIA ECONOMICA E POPOLARE					
	TOTALE RISORSA 4014009.....	0,00	0,00	0,00	0,00	
4014010	NON USARE - PROVENTI CESSIONE AREE EDILIZIA RESIDENZIALE CONVENZIONATA					
	TOTALE RISORSA 4014010.....	0,00	0,00	0,00	0,00	
4014101	ALIENAZIONI DI TERRENI E GIACIMENTI					
	CAP ...: 41010-2 PROVENTI ALIENAZIONI AREE RESP.: DE SIMONE GIOVANNI PROGR.: 06	0,00	26.260,00	0,00	0,00	
	CAP ...: 41010-3 ALIENAZIONE AREA LE-NUS RESP.: DE SIMONE GIOVANNI PROGR.: 09	100.000,00	0,00	0,00	0,00	
	TOTALE RISORSA 4014101.....	100.000,00	26.260,00	0,00	0,00	
4014103	ALIENAZIONE DI FABBRICATI NON RESIDENZIALI					
	TOTALE RISORSA 4014103.....	0,00	0,00	0,00	0,00	
4014104	ALTRE ALIENAZIONI DI BENI IMMOBILI					

CODICE E NUMERO	CAPITOLO  DENOMINAZIONE	PREVISIONI DEFINITIVE ESERCIZIO IN CORSO	PREVISIONI DI COMPETENZA PER IL TRIENNIO			NOTE
			2013	2014	2015	
			4	5	6	
1	2	3				7
	CAP ...: 41040-1 TRASFORMAZIONE DIRITTI DI SUPERFICIE IN DIRITTI DI PROPRI ETA' RESP...: DE SIMONE GIOVANNI PROGR.: 06	167.000,00	10.000,00	10.000,00	10.000,00	
	CAP ...: 41040-4 ALIENAZIONE ALLOGGI E.R.P RESP...: TRIPANI GIUSEPPE PROGR.: 10	0,00	200.000,00	100.000,00	50.000,00	
	TOTALE RISORSA 4014104.....	167.000,00	210.000,00	110.000,00	60.000,00	
4014105	PROVENTI DA AREE CIMITERIALI IN DIRITTO DI SUPERFICIE					
	CAP ...: 41050-1 PROVENTI PER CESSIONE TOMBE DI FAMIGLIA RESP...: PINCHETTI GIULIO PROGR.: 06	60.000,00	0,00	0,00	0,00	
	TOTALE RISORSA 4014105.....	60.000,00	0,00	0,00	0,00	
4014111	ALIENAZIONE DI BENI MOBILI, MACCHINE ED ATTREZZATURE					
	CAP ...: 41110-1 ALIENAZIONE BENI MOBILI ED ATTREZZATURE RESP...: DE SIMONE GIOVANNI PROGR.: 09	0,00	7.000,00	0,00	0,00	
	TOTALE RISORSA 4014111.....	0,00	7.000,00	0,00	0,00	
4014121	ALIENAZIONE DI PARTECIPAZIONI IN IMPRESE DI PUBBLICI SERV IZI					
	CAP ...: 41210-1 PROVENTI RIPARTO FONDO DOTAZIONE CONSORZIO AATO PROVINCIA DI BRESCIA RESP...: PINCHETTI GIULIO PROGR.: 08	9.336,00	0,00	0,00	0,00	
	TOTALE RISORSA 4014121.....	9.336,00	0,00	0,00	0,00	
4014124	ALIENAZIONE DI ALTRI TITOLI					
	TOTALE RISORSA 4014124.....	0,00	0,00	0,00	0,00	
	TOTALE CATEGORIA 01 .....	336.336,00	243.260,00	110.000,00	60.000,00	

CODICE E NUMERO	CAPITOLO  DENOMINAZIONE	PREVISIONI DEFINITIVE ESERCIZIO IN CORSO	PREVISIONI DI COMPETENZA PER IL TRIENNIO			NOTE
			2013 4	2014 5	2015 6	
1	2	3				7
	CATEGORIA 02 TRASFERIMENTI DI CAPITALI DALLO STATO					
4024021	NON USARE - CONTRIBUTO ORDINARIO DELLO STATO PER INVESTIM ENTI	0,00	0,00	0,00	0,00	
	TOTALE RISORSA 4024021.....					
4024201	TRASFERIMENTI DI CAPITALE DALLO STATO SENZA VINCOLO DI DE STINAZIONE	0,00	0,00	0,00	0,00	
	TOTALE RISORSA 4024201.....					
4024202	TRASFERIMENTI DI CAPITALE DALLO STATO CON VINCOLO PER CAL AMITÀ NATURALI	0,00	0,00	0,00	0,00	
	TOTALE RISORSA 4024202.....					
	TOTALE CATEGORIA 02 .....	0,00	0,00	0,00	0,00	
	CATEGORIA 03 TRASFERIMENTI DI CAPITALI DALLA REGIONE					
4034037	NON USARE - CONTRIBUTO REGIONALE P.I.C	0,00	0,00	0,00	0,00	
	TOTALE RISORSA 4034037.....					
4034038	NON USARE - CONTRIBUTO REGIONALE PER SISTEMAZIONE ACQUED UTTO E RETE IDRICA	0,00	0,00	0,00	0,00	
	TOTALE RISORSA 4034038.....					
4034039	NON USARE - CONTRIBUTO REGIONALE PER EVENTO CALAMITOSO	0,00	0,00	0,00	0,00	
	TOTALE RISORSA 4034039.....					
4034040	NON USARE - CONTRIBUTO REGIONALE AMPLIAMENTO SISTEMA INFO RMATIVO	0,00	0,00	0,00	0,00	
	TOTALE RISORSA 4034040.....					
4034042	NON USARE - CONTRIBUTO REGIONALE MERCATO	0,00	0,00	0,00	0,00	
	TOTALE RISORSA 4034042.....					
4034045	NON USARE - CONTRIBUTO REGIONALE SICUREZZA	0,00	0,00	0,00	0,00	
	TOTALE RISORSA 4034045.....					



CODICE E NUMERO	CAPITOLO  DENOMINAZIONE	PREVISIONI DEFINITIVE ESERCIZIO IN CORSO	PREVISIONI DI COMPETENZA PER IL TRIENNIO			NOTE
			2013	2014	2015	
			4	5	6	
1	2	3				7
4034049	NON USARE - CONTRIBUTO REGIONALE RIMBORSO OPERE URGENTI PER EVENTO ATMOSFERICO					
	TOTALE RISORSA 4034049.....	0,00	0,00	0,00	0,00	
4034302	TRASFERIMENTI DI CAPITALE DALLA REGIONE CON VINCOLO PER CALAMITÀ NATURALI					
	TOTALE RISORSA 4034302.....	0,00	0,00	0,00	0,00	
4034303	ALTRI TRASFERIMENTI DI CAPITALE CON VINCOLO DI DESTINAZIONE					
	CAP ... 43030-13 CONTRIBUTO REGIONALE POMPE CALORE EDIFICI COMUNALI RESP.: DE SIMONE GIOVANNI PROGR.: 09	100.371,00	0,00	0,00	0,00	
	CAP ... 43030-14 MAGGIORE ASSEGNAZIONE 3° BANDO CONTRIBUTO REGIONALE PER D	0,00	32.740,00	0,00	0,00	
	I STRETTO COMMERCIO RESP.: DE SIMONE GIOVANNI PROGR.: 05					
	TOTALE RISORSA 4034303.....	100.371,00	32.740,00	0,00	0,00	
	TOTALE CATEGORIA 03 .....	100.371,00	32.740,00	0,00	0,00	
	CATEGORIA 04 TRASFERIMENTI DI CAPITALI DA ALTRI ENTI DEL SETTORE PUBBLICO					
4044080	NON USARE - TRASFERIMENTI CAPITALI ALTRI ENTI SETTORE PUBBLICO					
	TOTALE RISORSA 4044080.....	0,00	0,00	0,00	0,00	
4044401	TRASFERIMENTI DI CAPITALE DALLE PROVINCE					
	TOTALE RISORSA 4044401.....	0,00	0,00	0,00	0,00	
4044499	TRASFERIMENTI DI CAPITALE DA ALTRI ENTI DEL SETTORE PUBBLICO					

CODICE E NUMERO	CAPITOLO DENOMINAZIONE	PREVISIONI DEFINITIVE ESERCIZIO IN CORSO	PREVISIONI DI COMPETENZA PER IL TRIENNIO			NOTE
			2013	2014	2015	
1	2	3	4	5	6	7
	CAP ...: 44990-2 TRASFERIMENTO DA COMUNI PER COFINANZIAMENTO DEPURATORE CO	447.012,00	0,00	0,00	0,00	
	NSORTILE RESP.: PINCHETTI GIULIO PROGR.: 09					
	TOTALE RISORSA 4044499.....	447.012,00	0,00	0,00	0,00	
	TOTALE CATEGORIA 04 .....	447.012,00	0,00	0,00	0,00	
	CATEGORIA 05 TRASFERIMENTI DI CAPITALI DA ALTRI SOGGETTI					
4054033	NON USARE - CONTRIBUTI DA COGEME					
	TOTALE RISORSA 4054033.....	0,00	0,00	0,00	0,00	
4054035	NON USARE - PROVENTI DERIVANTI DALLE CONCESSIONI PREVISTE DALLA DISCIPLINA URBANISTICA					
	TOTALE RISORSA 4054035.....	0,00	0,00	0,00	0,00	
4054036	NON USARE - PROVENTI COGEME PER CONCESSIONE DISCARICA					
	TOTALE RISORSA 4054036.....	0,00	0,00	0,00	0,00	
4054037	NON USARE - PROVENTI DA CONDONO EDILIZIO					
	TOTALE RISORSA 4054037.....	0,00	0,00	0,00	0,00	
4054056	NON USARE - CONTRIBUTO DA PRIVATI					
	TOTALE RISORSA 4054056.....	0,00	0,00	0,00	0,00	
4054057	NON USARE - CONTRIBUTI DA PRIVATI PER ALLACCI FOGNARI					
	TOTALE RISORSA 4054057.....	0,00	0,00	0,00	0,00	
4054058	NON USARE - RIMBORSI STRAORDINARI DA ASSICURAZIONI					
	TOTALE RISORSA 4054058.....	0,00	0,00	0,00	0,00	
4054501	PROVENTI PER CONCESSIONI EDILIZIE					
		0,00	0,00	0,00	0,00	

CODICE E NUMERO	CAPITOLO DENOMINAZIONE	PREVISIONI DEFINITIVE ESERCIZIO IN CORSO	PREVISIONI DI COMPETENZA PER IL TRIENNIO			NOTE
			2013	2014	2015	
1	2	3	4	5	6	7
	CAP ...: 45010-1 CONTRIBUTI PER PERMESSO DI COSTRUIRE RESP.: DE SIMONE GIOVANNI PROGR.: 06	1.423.118,00	830.000,00	500.000,00	500.000,00	
	CAP ...: 45010-5 CONTRIBUTI PERMESSI DI COSTRUIRE DESTINATI A FORESTAZIONE (ART. 43 COMMA 2BIS LR 12/2005) RESP.: DE SIMONE GIOVANNI PROGR.: 06	25.000,00	60.000,00	30.000,00	30.000,00	
	TOTALE RISORSA 4054501.....	1.448.118,00	890.000,00	530.000,00	530.000,00	
4054502	ALTRI TRASFERIMENTI DI CAPITALE DA IMPRESE					
	CAP ...: 45020-1 MONETIZZAZIONE STANDARDS URBANISTICI RESP.: DE SIMONE GIOVANNI PROGR.: 06	100.000,00	15.000,00	15.000,00	15.000,00	
	CAP ...: 45020-3 RIMBORSO SPESE DA EURAL GNUTTI PER ACQUISIZIONE AREE OPER E A SCOMPUTO RESP.: DE SIMONE GIOVANNI PROGR.: 09	360.000,00	360.000,00	0,00	0,00	
	TOTALE RISORSA 4054502.....	460.000,00	375.000,00	15.000,00	15.000,00	
4054512	TRASFERIMENTI DI CAPITALE DA ISTITUZIONI SOCIALI PRIVATE					
	CAP ...: 45130-2 CONTRIBUTO COGEME FONDAZIONE ONLUS PER POSTAZIONE NON VED	5.500,00	0,00	0,00	0,00	
	TOTALE RISORSA 4054512.....	5.500,00	0,00	0,00	0,00	
4054513	TRASFERIMENTI DI CAPITALE DA ALTRI SOGGETTI					
	TOTALE RISORSA 4054513.....	0,00	0,00	0,00	0,00	
	TOTALE CATEGORIA 05 .....	1.913.618,00	1.265.000,00	545.000,00	545.000,00	
4064642	CATEGORIA 06 RISCOSSIONE DI CREDITI RISCOSSIONI DI CREDITI DA IMPRESE PUBBLICI SERVIZI					

CODICE E NUMERO	CAPITOLO  DENOMINAZIONE	PREVISIONI DEFINITIVE ESERCIZIO IN CORSO	PREVISIONI DI COMPETENZA PER IL TRIENNIO			NOTE
			2013	2014	2015	
			4	5	6	
1	2	3				7
	TOTALE RISORSA 4064642.....	0,00	0,00	0,00	0,00	
	TOTALE CATEGORIA 06 .....	0,00	0,00	0,00	0,00	
	RIASSUNTO - TITOLO IV ENTRATE DERIVANTI DA ALIENAZIONI, DA TRASFERIMENTI DI CAP ITALE E DA RISCOSSIONI DI CREDITI					
	CATEGORIA 01	336.336,00	243.260,00	110.000,00	60.000,00	
	CATEGORIA 02	0,00	0,00	0,00	0,00	
	CATEGORIA 03	100.371,00	32.740,00	0,00	0,00	
	CATEGORIA 04	447.012,00	0,00	0,00	0,00	
	CATEGORIA 05	1.913.618,00	1.265.000,00	545.000,00	545.000,00	
	CATEGORIA 06	0,00	0,00	0,00	0,00	
	TITOLO IV TOTALE	2.797.337,00	1.541.000,00	655.000,00	605.000,00	
5	.....					
	TITOLO V					
	ENTRATE DERIVANTI DA ACCENSIONI DI PRESTITI					
	CATEGORIA 01					
	ANTICIPAZIONI DI CASSA					
5015100	ANTICIPAZIONE DI CASSA					
	CAP ...: 51000-1					
	ANTICIPAZIONE DI TESORERIA	1.000.000,00	1.000.000,00	1.000.000,00	1.000.000,00	
	RESP.: PINCHETTI GIULIO					
	PROGR.: 08					
	TOTALE RISORSA 5015100.....	1.000.000,00	1.000.000,00	1.000.000,00	1.000.000,00	
	TOTALE CATEGORIA 01 .....	1.000.000,00	1.000.000,00	1.000.000,00	1.000.000,00	
	CATEGORIA 03					
	ASSUNZIONE DI MUTUI E PRESTITI					
5035013	NON USARE - MUTUO PER COSTRUZIONE NUOVO COMPLESSO SCOLA ICO					
	TOTALE RISORSA 5035013.....	0,00	0,00	0,00	0,00	
5035015	NON USARE - MUTUO PER CIMITERO					
	TOTALE RISORSA 5035015.....	0,00	0,00	0,00	0,00	
5035021	NON USARE - MUTUO PALAZZETTO DELLO SPORT					
	TOTALE RISORSA 5035021.....	0,00	0,00	0,00	0,00	

CODICE E NUMERO	CAPITOLO DENOMINAZIONE	PREVISIONI DEFINITIVE ESERCIZIO IN CORSO	PREVISIONI DI COMPETENZA PER IL TRIENNIO			NOTE
			2013	2014	2015	
			4	5	6	
1	2	3				7
5035033	NON USARE - MUTUO SIST.VIA BONOMELLI					
	TOTALE RISORSA 5035033.....	0,00	0,00	0,00	0,00	
5035035	NON USARE - MUTUI OPERE PUBBLICHE					
	TOTALE RISORSA 5035035.....	0,00	0,00	0,00	0,00	
5035038	NON USARE - MUTUI CON AMMORTAMENTO CARICO STATO- FINANZIA MENTO 8[-9][-10] STRALCIO FOGNATURA -					
	TOTALE RISORSA 5035038.....	0,00	0,00	0,00	0,00	
5035041	NON USARE - FRISL COSTRUZIONE TANGENZIALE SUD					
	TOTALE RISORSA 5035041.....	0,00	0,00	0,00	0,00	
5035050	NON USARE - ASSUNZIONE DI MUTUI E PRESTITI					
	TOTALE RISORSA 5035050.....	0,00	0,00	0,00	0,00	
5035068	NON USARE - FRISL					
	TOTALE RISORSA 5035068.....	0,00	0,00	0,00	0,00	
5035071	NON USARE - MUTUO TRASFERIMENTI REALIZZAZIONE DEPURATORE					
	TOTALE RISORSA 5035071.....	0,00	0,00	0,00	0,00	
5035302	MUTUI DA CASSA DEPOSITI E PRESTITI GESTIONE CDP SPA					
	TOTALE RISORSA 5035302.....	0,00	0,00	0,00	0,00	
	TOTALE CATEGORIA 03 .....	0,00	0,00	0,00	0,00	
	CATEGORIA 04 EMISSIONE DI PRESTITI OBBLIGAZIONARI					
5045100	NON USARE - EMISSIONE PRESTITI OBBLIGAZIONARI					
	TOTALE RISORSA 5045100.....	0,00	0,00	0,00	0,00	
	TOTALE CATEGORIA 04 .....	0,00	0,00	0,00	0,00	

CODICE E NUMERO	CAPITOLO  DENOMINAZIONE	PREVISIONI DEFINITIVE ESERCIZIO IN CORSO	PREVISIONI DI COMPETENZA PER IL TRIENNIO			NOTE
			2013	2014	2015	
			4	5	6	
1	2	3				7
	RIASSUNTO - TITOLO V					
	ENTRATE DERIVANTI DA ACCENSIONI DI PRESTITI	1.000.000,00	1.000.000,00	1.000.000,00	1.000.000,00	
	CATEGORIA 01	0,00	0,00	0,00	0,00	
	CATEGORIA 03	0,00	0,00	0,00	0,00	
	CATEGORIA 04	0,00	0,00	0,00	0,00	
	TITOLO V TOTALE	1.000.000,00	1.000.000,00	1.000.000,00	1.000.000,00	
	.....					
	TITOLO VI					
6	ENTRATE DA SERVIZI PER CONTO DI TERZI					
6010000	RITENUTE PREVIDENZIALI E ASSISTENZIALI AL PERSONALE					
	CAP ... 61010-1	300.000,00	300.000,00	300.000,00	300.000,00	
	RITENUTE PREVIDENZIALI ED ASSISTENZIALI AL PERSONALE					
	RESP.: BRESCIANINI MILENA					
	PROGR.: 08					
	TOTALE RISORSA 6010000.....	300.000,00	300.000,00	300.000,00	300.000,00	
6020000	RITENUTE ERARIALI					
	CAP ... 62010-1	600.000,00	600.000,00	600.000,00	600.000,00	
	IVA A DEBITO					
	RESP.: BRESCIANINI MILENA					
	PROGR.: 08					
	CAP ... 62010-2	700.000,00	700.000,00	700.000,00	700.000,00	
	RITENUTE ERARIALI					
	RESP.: BRESCIANINI MILENA					
	PROGR.: 08					
	TOTALE RISORSA 6020000.....	1.300.000,00	1.300.000,00	1.300.000,00	1.300.000,00	
6030000	ALTRE RITENUTE AL PERSONALE PER CONTO DI TERZI					
	CAP ... 63010-1	10.000,00	10.000,00	10.000,00	10.000,00	
	QUOTE SINDACALI					
	RESP.: BRESCIANINI MILENA					
	PROGR.: 08					
	CAP ... 63010-2	100.000,00	100.000,00	100.000,00	100.000,00	
	CESSIONE STIPENDIO					
	RESP.: BRESCIANINI MILENA					
	PROGR.: 08					

CODICE E NUMERO	CAPITOLO  DENOMINAZIONE	PREVISIONI DEFINITIVE ESERCIZIO IN CORSO	PREVISIONI DI COMPETENZA PER IL TRIENNIO			NOTE
			2013	2014	2015	
			4	5	6	
1	2	3				7
	CAP ...: 63010-3 ASSICURAZIONI VOLONTARIE RESP ...: BRESCIANINI MILENA PROGR.: 08	5.000,00	5.000,00	5.000,00	5.000,00	
	CAP ...: 63010-4 ALTRE RITENUTE AL PERSONALE RESP ...: BRESCIANINI MILENA PROGR.: 08	5.000,00	5.000,00	5.000,00	5.000,00	
	TOTALE RISORSA 6030000.....	120.000,00	120.000,00	120.000,00	120.000,00	
6040000	DEPOSITI CAUZIONALI					
	CAP ...: 64010-1 RISCOSSIONI DEPOSITI CAUZIONALI RESP ...: BRESCIANINI MILENA PROGR.: 08	35.000,00	35.000,00	35.000,00	35.000,00	
	TOTALE RISORSA 6040000.....	35.000,00	35.000,00	35.000,00	35.000,00	
6050000	RIMBORSO SPESE PER SERVIZI PER SERVIZI PER CONTO TERZI					
	CAP ...: 65010-1 SERVIZI CONTO TERZI SETTORE AMMINISTRATIVO E PERSONALE RESP ...: BIGNONE ALBERTO PROGR.: 07	50.000,00	50.000,00	50.000,00	50.000,00	
	CAP ...: 65010-2 SERVIZI CONTO TERZI SETTORE SOCIALE RESP ...: TROMBINI MILENA PROGR.: 02	250.000,00	250.000,00	250.000,00	250.000,00	
	CAP ...: 65010-3 SERVIZI CONTO TERZI SETTORE FINANZIARIO RESP ...: BRESCIANINI MILENA PROGR.: 08	120.000,00	120.000,00	120.000,00	120.000,00	
	CAP ...: 65010-4 SERVIZI CONTO TERZI SETTORE POLIZIA LOCALE RESP ...: AGNINI ANDREA PROGR.: 01	10.000,00	10.000,00	10.000,00	10.000,00	
	CAP ...: 65010-5 SERVIZI CONTO TERZI SETTORE FARMACIA RESP ...: PINCHETTI GIULIO PROGR.: 08	10.000,00	10.000,00	10.000,00	10.000,00	

CODICE E NUMERO	CAPITOLO  DENOMINAZIONE	PREVISIONI DEFINITIVE ESERCIZIO IN CORSO	PREVISIONI DI COMPETENZA PER IL TRIENNIO			NOTE
			2013	2014	2015	
			4	5	6	
1	2	3				7
	CAP ...: 65010-6 SERVIZI CONTO TERZI SETTORE TECNICO RESP ...: DE SIMONE GIOVANNI PROGR.: 06	100.000,00	100.000,00	100.000,00	100.000,00	
	CAP ...: 65010-7 SERVIZI CONTO TERZI ISTRUZIONE E CULTURA RESP ...: TROMBINI MILENA PROGR.: 03	60.000,00	60.000,00	60.000,00	60.000,00	
	CAP ...: 65010-8 SERVIZI CONTO TERZI SETTORE BIBLIOTECA RESP ...: BIGNONE ALBERTO PROGR.: 04	10.000,00	10.000,00	10.000,00	10.000,00	
	CAP ...: 65010-9 RIMBORSO SPESE PER CONSULTAZIONI ELETTORALI RESP ...: BRESCIANINI MILENA PROGR.: 08	100.000,00	100.000,00	100.000,00	100.000,00	
	CAP ...: 65010-11 SERVIZI CONTO TERZI SETTORE COMMERCIO RESP ...: PINCHETTI GIULIO PROGR.: 05	0,00	50.000,00	50.000,00	50.000,00	
	CAP ...: 65010-12 RIMBORSO SPESE PER CONTO DEI COMUNI PER GARA ASSOCIATA RI FIUTI RESP ...: BIGNONE ALBERTO PROGR.: 08	20.000,00	5.000,00	0,00	0,00	
	TOTALE RISORSA 6050000.....	730.000,00	765.000,00	760.000,00	760.000,00	
6060000	RIMBORSO DI ANTICIPAZIONE DI FONDI PER IL SEVIZIO ECONOMA TO					
	CAP ...: 66010-1 RIMBORSO ANTICIPAZIONE FONDI SERVIZIO ECONOMATO RESP ...: BRESCIANINI MILENA PROGR.: 08	110.000,00	110.000,00	110.000,00	110.000,00	
	TOTALE RISORSA 6060000.....	110.000,00	110.000,00	110.000,00	110.000,00	
6070000	DEPOSITI PER SPESE CONTRATTUALI					
	CAP ...: 67010-1 RISCOSSIONE DEPOSITI PER SPESE CONTRATTUALI RESP ...: BRESCIANINI MILENA PROGR.: 08	10.000,00	10.000,00	10.000,00	10.000,00	



CODICE E NUMERO	CAPITOLO  DENOMINAZIONE	PREVISIONI DEFINITIVE ESERCIZIO IN CORSO	PREVISIONI DI COMPETENZA PER IL TRIENNIO			NOTE
			2013	2014	2015	
1	2	3	4	5	6	7
	TOTALE RISORSA 6070000.....	10.000,00	10.000,00	10.000,00	10.000,00	
	TITOLO VI TOTALE	2.605.000,00	2.640.000,00	2.635.000,00	2.635.000,00	

CODICE E NUMERO	CAPITOLO  DENOMINAZIONE	PREVISIONI DEFINITIVE ESERCIZIO IN CORSO	PREVISIONI DI COMPETENZA PER IL TRIENNIO			NOTE
			2013	2014	2015	
			4	5	6	
1	2	3				7
	RIEPILOGO GENERALE DEI TITOLI					
	TITOLO I	6.500.001,00	8.365.764,00	8.220.804,00	8.089.700,00	
	TITOLO II	311.926,00	402.963,00	379.265,00	297.265,00	
	TITOLO III	6.413.345,00	3.945.887,00	3.854.677,00	3.854.677,00	
	TITOLO IV	2.797.337,00	1.541.000,00	655.000,00	605.000,00	
	TITOLO V	1.000.000,00	1.000.000,00	1.000.000,00	1.000.000,00	
	TITOLO VI	2.605.000,00	2.640.000,00	2.635.000,00	2.635.000,00	
	TOTALE	20.204.104,00	17.895.614,00	16.744.746,00	16.481.642,00	
	AVANZO DI AMMINISTRAZIONE					
	TOTALE GENERALE DELL'ENTRATA	20.204.104,00	17.895.614,00	16.744.746,00	16.481.642,00	

CODICE E NUMERO	CAPITOLO DENOMINAZIONE	PREVISIONI DEFINITIVE ESERCIZIO IN CORSO	PREVISIONI DI COMPETENZA PER IL TRIENNIO			NOTE
			2013	2014	2015	
1	2	3	4	5	6	7
	<b>DISAVANZO DI AMMINISTRAZIONE</b>	0,00	0,00	0,00	0,00	
1	TITOLO I					
	1 SPESE CORRENTI					
	01 FUNZIONI GENERALI DI AMMINISTRAZIONE, DI GESTIONE E DI CONTROLLO					
	SERVIZIO 01 01					
	ORGANI ISTITUZIONALI, PARTECIPAZIONE E DECENTRAMENTO PERSONALE					
1010101	CAP...: 11110-1	6.725,00	0,00	0,00	0,00	0,00
	INCARICHI PROFESSIONALI EX ART. 90 TUEL PER UFFICIO STAMP					
	A					
	RESP...: PIVA GIACOMO					
	PROGR.: 07					
	PROGETTO:					
	TOTALE INTERVENTO 1010101.....	6.725,00	0,00	0,00	0,00	0,00
1010102	ACQUISTO DI BENI DI CONSUMO E/O DI MATERIE PRIME					
	CAP...: 11120-1	3.830,00	4.000,00	4.000,00	4.000,00	4.000,00
	FORNITURE PER FESTE NAZIONALI E SOLENNITA' CIVILI					
	RESP...: TROMBINI MILENA					
	PROGR.: 04					
	PROGETTO:					
	TOTALE INTERVENTO 1010102.....	3.830,00	4.000,00	4.000,00	4.000,00	4.000,00
1010103	PRESTAZIONI DI SERVIZI					
	CAP...: 11130-1	111.000,00	107.800,00	107.800,00	107.800,00	107.800,00
	INDENNITA' DI CARICA AL SINDACO E ASSESSORI COMUNALI					
	RESP...: PIVA GIACOMO					
	PROGR.: 07					
	PROGETTO:					
	CAP...: 11130-2	3.000,00	3.000,00	3.000,00	3.000,00	3.000,00
	INDENNITA' DI FINE MANDATO AL SINDACO					
	RESP...: PIVA GIACOMO					
	PROGR.: 07					
	PROGETTO:					
	CAP...: 11130-3	2.500,00	2.500,00	2.500,00	2.500,00	2.500,00
	GETTONI DI PRESENZA AI CONSIGLIERI COMUNALI					
	RESP...: PIVA GIACOMO					
	PROGR.: 07					
	PROGETTO:					

CODICE E NUMERO	CAPITOLO DENOMINAZIONE	PREVISIONI DEFINITIVE ESERCIZIO IN CORSO	PREVISIONI DI COMPETENZA PER IL TRIENNIO			NOTE
			2013 4	2014 5	2015 6	
1	2	3	4	5	6	7
CAP...: 11130-4 RIMBORSO SPESE MISSIONI E FORMAZIONE AMMINISTRATORI RESP...: PIVA GIACOMO PROGR.: 07	PROGETTO:	500,00	500,00	500,00	500,00	500,00
CAP...: 11130-5 CONTRIBUTI INPS SU COMPENSI AMMINISTRATORI RESP...: PIVA GIACOMO PROGR.: 07	PROGETTO:	8.963,00	9.400,00	9.400,00	9.400,00	9.400,00
CAP...: 11130-6 RIMBORSO AI DATORI DI LAVORO ONERI RETRIBUTIVI DEGLI AMMI NISTRATORI RESP...: PIVA GIACOMO PROGR.: 07	PROGETTO:	3.000,00	500,00	500,00	500,00	500,00
CAP...: 11130-7 ONORARI COMPONENTI COLLEGIO REVISORI DEI CONTI RESP...: BRESCIANINI MILENA PROGR.: 08	PROGETTO:	24.000,00	24.800,00	24.800,00	24.800,00	24.800,00
CAP...: 11130-8 SPESE PER ASSICURAZIONE INFORTUNI AMMINISTRATORI, DIPENDE NTI E CAT. VARIE RESP...: BIGNONE ALBERTO PROGR.: 07	PROGETTO:	2.300,00	2.300,00	2.300,00	2.300,00	2.300,00
CAP...: 11130-9 SPESE PER COMMISSIONI CONSILIARI RESP...: PIVA GIACOMO PROGR.: 07	PROGETTO:	1.100,00	700,00	700,00	700,00	700,00
CAP...: 11130-11 PROGETTO START UP UFFICIO SINDACO RESP...: PIVA GIACOMO PROGR.: 07	PROGETTO:	8.300,00	0,00	0,00	0,00	0,00
CAP...: 11131-1 SERVIZI RELATIVI A SPESE DI RAPPRESENTANZA RESP...: PIVA GIACOMO PROGR.: 07	PROGETTO:	288,00	288,00	288,00	288,00	288,00
CAP...: 11132-2 SPESE PER LA COMUNICAZIONE RESP...: PIVA GIACOMO PROGR.: 07	PROGETTO:	4.740,00	6.900,00	4.000,00	4.000,00	4.000,00

CODICE E NUMERO	CAPITOLO DENOMINAZIONE	PREVISIONI DEFINITIVE ESERCIZIO IN CORSO	PREVISIONI DI COMPETENZA PER IL TRIENNIO			NOTE
			2013 4	2014 5	2015 6	
1	2	3				7
	CAP...: 11132-4 INSERIMENTO NOMINATIVO NELL'ELENCO TELEFONICO RESP...: PIVA GIACOMO PROGR.: 07 PROGETTO:	1.580,00	0,00	0,00	0,00	0,00
	CAP...: 11133-1 SPESA PER ELEZIONI AMMINISTRATIVE COMUNALI RESP...: BIGNONE ALBERTO PROGR.: 07 PROGETTO:	28.700,00	0,00	0,00	0,00	0,00
	TOTALE INTERVENTO 1010103.....	199.971,00	158.688,00	155.788,00	155.788,00	
1010104	UTILIZZO DI BENI DI TERZI					
	TOTALE INTERVENTO 1010104.....	0,00	0,00	0,00	0,00	0,00
1010105	TRASFERIMENTI					
	CAP...: 11151-1 QUOTE ASSOCIATIVE A.N.C.I. E A.C.B. RESP...: PIVA GIACOMO PROGR.: 07 PROGETTO:	4.500,00	5.000,00	5.000,00	5.000,00	5.000,00
	TOTALE INTERVENTO 1010105.....	4.500,00	5.000,00	5.000,00	5.000,00	5.000,00
1010107	IMPOSTE E TASSE					
	CAP...: 11170-1 I.R.A.P. A CARICO DEL COMUNE PER AMMINISTRATORI RESP...: PIVA GIACOMO PROGR.: 07 PROGETTO:	11.450,00	11.000,00	11.000,00	11.000,00	11.000,00
	TOTALE INTERVENTO 1010107.....	11.450,00	11.000,00	11.000,00	11.000,00	11.000,00
1010108	ONERI STRAORDINARI DELLA GESTIONE CORRENTE					
	TOTALE INTERVENTO 1010108.....	0,00	0,00	0,00	0,00	0,00
	CENTRO DI COSTO 01 01 01 ORGANI ISTITUZIONALI					
1010102	ACQUISTO DI BENI DI CONSUMO E/O DI MATERIE PRIME					
	TOTALE INTERVENTO 1010102.....	0,00	0,00	0,00	0,00	0,00
1010103	PRESTAZIONI DI SERVIZI					
	TOTALE INTERVENTO 1010103.....	0,00	0,00	0,00	0,00	0,00

CODICE E NUMERO	CAPITOLO DENOMINAZIONE	PREVISIONI DEFINITIVE ESERCIZIO IN CORSO	PREVISIONI DI COMPETENZA PER IL TRIENNIO			NOTE
			2013	2014	2015	
1	2	3	4	5	6	7
	TOTALE CENTRO DI COSTO 01 01 01 .....	0,00	0,00	0,00	0,00	
	TOTALE SERVIZIO ..01.01.....	226.476,00	178.688,00	175.788,00	175.788,00	
1010201	SERVIZIO 01 02 SEGRETARIA GENERALE, PERSONALE E ORGANIZZAZIONE PERSONALE					
	CAP...: 11210-1 STIPENDI PERSONALE SEGRETARIA RESP...: BIGNONE ALBERTO PROGR.: 07	320.500,00	427.276,00	427.277,00	427.277,00	
	CAP...: 11210-2 ONERI PREVIDENZIALI PERSONALE SEGRETARIA RESP...: BRESCIANINI MILENA PROGR.: 07	86.200,00	113.780,00	113.780,00	113.780,00	
	CAP...: 11210-3 QUOTA DEI DIRITTI DI ROGITO SPETTANTE AL SEGRETARIO COMUN ALE RESP...: PIVA GIACOMO PROGR.: 07	16.000,00	16.000,00	16.000,00	16.000,00	
	CAP...: 11210-4 STIPENDI PERSONALE SERVIZIO INFORMATICO RESP...: BIGNONE ALBERTO PROGR.: 07	35.200,00	35.180,00	35.180,00	35.180,00	
	CAP...: 11210-5 ONERI PREVIDENZIALI PERSONALE SERVIZIO INFORMATICO RESP...: BRESCIANINI MILENA PROGR.: 07	9.650,00	9.650,00	9.650,00	9.650,00	
1010202	TOTALE INTERVENTO 1010201.....	467.550,00	601.886,00	601.887,00	601.887,00	
	ACQUISTO DI BENI DI CONSUMO E/O DI MATERIE PRIME					
	CAP...: 11220-1 VESTITARIO DI SERVIZIO AI MESSI E AUTISTI COMUNALI RESP...: PIVA GIACOMO PROGR.: 07	1.500,00	1.000,00	1.000,00	1.000,00	
1010203	TOTALE INTERVENTO 1010202.....	1.500,00	1.000,00	1.000,00	1.000,00	
	PRESTAZIONI DI SERVIZI					

CODICE E NUMERO	CAPITOLO DENOMINAZIONE	PREVISIONI DEFINITIVE ESERCIZIO IN CORSO	PREVISIONI DI COMPETENZA PER IL TRIENNIO			NOTE
			2013 4	2014 5	2015 6	
1	2	3	4	5	6	7
CAP...: 11232-1 SPESA PER ASSISTENZA LEGALE RESP...: BIGNONE ALBERTO PROGR.: 07	PROGETTO:	43.000,00	25.000,00	25.000,00	25.000,00	
CAP...: 11234-1 SPESA PER SERVIZI INFORMATICI RESP...: PIVA GIACOMO PROGR.: 07	PROGETTO:	53.000,00	77.000,00	77.000,00	77.000,00	
CAP...: 11235-1 RIMBORSO SPESE MISSIONI DIPENDENTI RESP...: PIVA GIACOMO PROGR.: 07	PROGETTO:	1.000,00	1.000,00	1.000,00	1.000,00	
CAP...: 11235-2 SPESA PER FORMAZIONE, QUALIFICAZIONE E PERFEZIONAMENTO DEL PERSONALE RESP...: BIGNONE ALBERTO PROGR.: 07	PROGETTO:	8.000,00	8.900,00	6.500,00	6.500,00	
CAP...: 11235-3 SPESA PER SICUREZZA LUOGHI DI LAVORO (D.LGS 81/2008) RESP...: DE SIMONE GIOVANNI PROGR.: 07	PROGETTO:	8.000,00	16.050,00	14.000,00	16.000,00	
CAP...: 11235-4 SPESA PER SERVIZIO MENSA DIPENDENTI (RIL.IVA NON DETRAIB.) RESP...: PIVA GIACOMO PROGR.: 07	PROGETTO:	27.000,00	20.000,00	20.000,00	20.000,00	
CAP...: 11235-5 SPESA PER ACCERTAMENTI SANITARI AI DIPENDENTI RESP...: BIGNONE ALBERTO PROGR.: 07	PROGETTO:	1.500,00	1.500,00	1.500,00	1.500,00	
CAP...: 11235-6 ABBONAMENTI MODULISTICA ON LINE RESP...: BIGNONE ALBERTO PROGR.: 07	PROGETTO:	2.500,00	2.420,00	2.420,00	2.420,00	
CAP...: 11235-7 SPESA PER FORMAZIONE OBBLIGATORIA DEL PERSONALE RESP...: BIGNONE ALBERTO PROGR.: 07	PROGETTO:	0,00	2.000,00	2.000,00	2.000,00	

CODICE E NUMERO	CAPITOLO DENOMINAZIONE	PREVISIONI DEFINITIVE ESERCIZIO IN CORSO	PREVISIONI DI COMPETENZA PER IL TRIENNIO			NOTE
			2013 4	2014 5	2015 6	
1	2	3				7
	CAP...: 11236-1 SPESA PER L'O.I.V RESP...: BIGNONE ALBERTO PROGR.: 07	6.000,00	6.000,00	6.000,00	6.000,00	
	PROGETTO:					
	CAP...: 11237-1 SPESA PER PUBBLICAZIONI RESP...: PIVA GIACOMO PROGR.: 07	2.000,00	2.000,00	2.000,00	2.000,00	
	PROGETTO:					
	CAP...: 11237-2 SPESA TRASCRIZIONE VERBALI DEL CONSIGLIO COMUNALE RESP...: PIVA GIACOMO PROGR.: 07	3.600,00	2.200,00	2.200,00	2.200,00	
	PROGETTO:					
	TOTALE INTERVENTO 1010203.....	155.600,00	164.070,00	159.620,00	161.620,00	
1010205	TRASFERIMENTI					
	CAP...: 11251-1 COMPARTICIPAZIONE SPESA CENTRO PROVINCIALE PER L'IMPIEGO RESP...: PIVA GIACOMO PROGR.: 07	8.300,00	8.300,00	8.300,00	8.300,00	
	PROGETTO:					
	CAP...: 11252-1 FONDO MOBILITÀ AGENZIA SEGRETARI COMUNALI RESP...: PIVA GIACOMO PROGR.: 07	9.150,00	10.000,00	10.000,00	10.000,00	
	PROGETTO:					
	CAP...: 11252-2 QUOTA DIRITTI DI SEGRETERIA SPETTANTE AL MINISTERO DELL'I NTERNO - EX AGENZIA DEI SEGRETARI RESP...: PIVA GIACOMO PROGR.: 07	3.050,00	3.000,00	3.000,00	3.000,00	
	PROGETTO:					
	TOTALE INTERVENTO 1010205.....	20.500,00	21.300,00	21.300,00	21.300,00	
	CENTRO DI COSTO 01 02 02 SEGRETERIA GENERALE, PERSONALE, ORGANIZZAZIONE					
1010201	PERSONALE					
	CAP...: 11210-6 QUOTA SPESA SEGRETARIO COMUNALE IN CONVENZIONE CON PISO E E GIANICO RESP...: PIVA GIACOMO PROGR.: 07	45.000,00	0,00	0,00	0,00	
	PROGETTO:					
	TOTALE INTERVENTO 1010201.....	45.000,00	0,00	0,00	0,00	



CODICE E NUMERO	CAPITOLO DENOMINAZIONE	PREVISIONI DEFINITIVE ESERCIZIO IN CORSO	PREVISIONI DI COMPETENZA PER IL TRIENNIO			NOTE
			2013 4	2014 5	2015 6	
1	2	3	4	5	6	7
1010203	PRESTAZIONI DI SERVIZI					
	CAP...: 11230-1	3.100,00	0,00	0,00	0,00	0,00
	SPESA RIMBORSO VIAGGI SEGRETARIO COMUNALE PER SEGRETERI CONVENZIONATA					
	RESP...: PIVA GIACOMO					
	PROGR.: 07					
	PROGETTO:					
	TOTALE INTERVENTO 1010203.....	3.100,00	0,00	0,00	0,00	0,00
	TOTALE CENTRO DI COSTO 01 02 02.....	48.100,00	0,00	0,00	0,00	0,00
	TOTALE SERVIZIO ..01.02.....	693.250,00	788.256,00	783.807,00	785.807,00	785.807,00
	SERVIZIO 01 03					
	GESTIONE ECONOMICA, FINANZIARIA, PROGRAMMAZIONE, PROVVEDI TORATO E CONTROLLO DI GESTIONE					
1010301	PERSONALE					
	CAP...: 11310-1	116.000,00	115.700,00	115.700,00	115.700,00	115.700,00
	STIPENDI PERSONALE UFFICIO RAGIONERIA					
	RESP...: BIGNONE ALBERTO					
	PROGR.: 08					
	PROGETTO:					
	CAP...: 11310-2	31.650,00	31.050,00	31.050,00	31.050,00	31.050,00
	ONERI PREVIDENZIALI PERSONALE UFFICIO RAGIONERIA					
	RESP...: BRESCIANINI MILENA					
	PROGR.: 08					
	PROGETTO:					
	TOTALE INTERVENTO 1010301.....	147.650,00	146.750,00	146.750,00	146.750,00	146.750,00
1010303	PRESTAZIONI DI SERVIZI					
	CAP...: 11330-1	2.500,00	2.500,00	2.500,00	2.500,00	2.500,00
	SPESA PER IL SERVIZIO DI TESORERIA					
	RESP...: BRESCIANINI MILENA					
	PROGR.: 08					
	PROGETTO:					
	CAP...: 11330-2	1.000,00	1.000,00	1.000,00	1.000,00	1.000,00
	RIMBORSO ENTRATE EXTRATRIBUTARIE					
	RESP...: BRESCIANINI MILENA					
	PROGR.: 08					
	PROGETTO:					
	CAP...: 11330-3	9.000,00	9.000,00	9.000,00	9.000,00	9.000,00
	SPESA PER SERVIZIO CONTROLLO DI GESTIONE					
	RESP...: BIGNONE ALBERTO					
	PROGR.: 08					
	PROGETTO:					

CODICE E NUMERO	CAPITOLO DENOMINAZIONE	PREVISIONI DEFINITIVE ESERCIZIO IN CORSO	PREVISIONI DI COMPETENZA PER IL TRIENNIO			NOTE
			2013 4	2014 5	2015 6	
1	2	3	4	5	6	7
1010306	CAP...: 11330-4 SPESA VARIE PER SERVIZIO FINANZIARIO RESP...: BRESCIANINI MILENA PROGR.: 08 PROGETTO: TOTALE INTERVENTO 10:10303..... INTERESSI PASSIVI E ONERI FINANZIARI DIVERSI	0,00	2.200,00	2.200,00	2.200,00	2.200,00
1010306	CAP...: 11361-1 INTERESSI SU PRESTITO OBBLIGAZIONARIO B.O.C. RESP...: PINCHETTI GIULIO PROGR.: 08 PROGETTO: CAP...: 11361-2 INTERESSI PER UTILIZZO ANTICIPAZIONE DI TESORERIA RESP...: BRESCIANINI MILENA PROGR.: 08 PROGETTO: TOTALE INTERVENTO 10:10306.....	12.500,00	14.700,00	14.700,00	14.700,00	14.700,00
1010306	CAP...: 11371-1 IMPOSTE, TASSE E VARIE RESP...: BRESCIANINI MILENA PROGR.: 08 PROGETTO: TOTALE INTERVENTO 10:10307.....	47.400,00	16.500,00	16.500,00	16.500,00	16.500,00
1010306	CAP...: 11371-1 IMPOSTE, TASSE E VARIE RESP...: BRESCIANINI MILENA PROGR.: 08 PROGETTO: TOTALE INTERVENTO 10:10308.....	1.000,00	10.000,00	5.000,00	5.000,00	5.000,00
1010306	ONERI STRAORDINARI DELLA GESTIONE CORRENTE TOTALE INTERVENTO 10:10309.....	48.400,00	26.500,00	21.500,00	21.500,00	21.500,00
1010307	IMPOSTE E TASSE CAP...: 11371-1 IMPOSTE, TASSE E VARIE RESP...: BRESCIANINI MILENA PROGR.: 08 PROGETTO: TOTALE INTERVENTO 10:10310.....	1.710,00	1.000,00	1.000,00	1.000,00	1.000,00
1010308	ONERI STRAORDINARI DELLA GESTIONE CORRENTE TOTALE INTERVENTO 10:10311.....	1.710,00	1.000,00	1.000,00	1.000,00	1.000,00
1010401	SERVIZIO 01 04 GESTIONE DELLE ENTRATE TRIBUTARIE E SERVIZI FISCALI PERSONALE CAP...: 11410-1 STIPENDI PERSONALE UFFICIO TRIBUTI RESP...: BIGNONE ALBERTO PROGR.: 08 PROGETTO: CAP...: 11410-2 ONERI PREVIDENZIALI UFFICIO TRIBUTI RESP...: BRESCIANINI MILENA PROGR.: 08 PROGETTO:	0,00	0,00	0,00	0,00	0,00
1010401	PERSONALE CAP...: 11410-1 STIPENDI PERSONALE UFFICIO TRIBUTI RESP...: BIGNONE ALBERTO PROGR.: 08 PROGETTO: CAP...: 11410-2 ONERI PREVIDENZIALI UFFICIO TRIBUTI RESP...: BRESCIANINI MILENA PROGR.: 08 PROGETTO:	210.260,00	188.950,00	183.950,00	183.950,00	183.950,00
1010401	PERSONALE CAP...: 11410-1 STIPENDI PERSONALE UFFICIO TRIBUTI RESP...: BIGNONE ALBERTO PROGR.: 08 PROGETTO: CAP...: 11410-2 ONERI PREVIDENZIALI UFFICIO TRIBUTI RESP...: BRESCIANINI MILENA PROGR.: 08 PROGETTO:	50.100,00	74.880,00	74.880,00	74.880,00	74.880,00
1010401	PERSONALE CAP...: 11410-1 STIPENDI PERSONALE UFFICIO TRIBUTI RESP...: BIGNONE ALBERTO PROGR.: 08 PROGETTO: CAP...: 11410-2 ONERI PREVIDENZIALI UFFICIO TRIBUTI RESP...: BRESCIANINI MILENA PROGR.: 08 PROGETTO:	12.850,00	19.420,00	19.420,00	19.420,00	19.420,00

CODICE E NUMERO	CAPITOLO DENOMINAZIONE	PREVISIONI DEFINITIVE ESERCIZIO IN CORSO	PREVISIONI DI COMPETENZA PER IL TRIENNIO			NOTE
			2013 4	2014 5	2015 6	
1	2	3	4	5	6	7
1010403	CAP...: 11410-3 INCENTIVO PERSONALE TRIBUTI PER ACCERTAMENTI I.C.I. RESP...: PINCHETTI GIULIO PROGR.: 08 PROGETTO: TOTALE INTERVENTO 10:10401.....	15.000,00	10.000,00	10.000,00	10.000,00	10.000,00
	PRESTAZIONI DI SERVIZI	77.950,00	104.300,00	104.300,00	104.300,00	104.300,00
	CAP...: 11431-1 SPESA BOLLETTAZIONE E DIGITAZIONE VERSAMENTI ICI RESP...: PINCHETTI GIULIO PROGR.: 08 PROGETTO:	0,00	10.000,00	4.500,00	4.500,00	4.500,00
	CAP...: 11431-2 SPESA PER PROCEDURE ESECUTIVE RISCOSSIONE TRIBUTI RESP...: PINCHETTI GIULIO PROGR.: 08 PROGETTO:	12.310,00	10.000,00	10.000,00	10.000,00	10.000,00
	CAP...: 11432-1 SPESA PER COLLEGAMENTI TELEMATICI CON AMMINISTRAZIONI PUB BLICHE RESP...: PIVA GIACOMO PROGR.: 07 PROGETTO:	1.600,00	1.500,00	1.500,00	1.500,00	1.500,00
	TOTALE INTERVENTO 10:10403.....	13.910,00	21.500,00	16.000,00	16.000,00	16.000,00
1010405	TRASFERIMENTI					
	CAP...: 11433-1 QUOTA 1 PER MILLE ICI RISCOSSA PER IFEL RESP...: PINCHETTI GIULIO PROGR.: 08 PROGETTO:	2.400,00	0,00	0,00	0,00	0,00
	CAP...: 11450-1 RIMBORSO DI TRIBUTI COMUNALI RESP...: PINCHETTI GIULIO PROGR.: 08 PROGETTO:	5.000,00	5.000,00	5.000,00	5.000,00	5.000,00
	TOTALE INTERVENTO 10:10405.....	7.400,00	5.000,00	5.000,00	5.000,00	5.000,00
	TOTALE SERVIZIO ...01.04.....	99.260,00	130.800,00	125.300,00	125.300,00	125.300,00
1010501	SERVIZIO 01.05 GESTIONE DEI BENI DEMANIALI E PATRIMONIALI PERSONALE					

CODICE E NUMERO	CAPITOLO DENOMINAZIONE	PREVISIONI DEFINITIVE ESERCIZIO IN CORSO	PREVISIONI DI COMPETENZA PER IL TRIENNIO			NOTE
			2013 4	2014 5	2015 6	
1	2	3	4	5	6	7
	CAP...: 11510-1 STIPENDI PERSONALE UFFICIO MANUTENZIONI RESP...: BIGNONE ALBERTO PROGR.: 09 PROGETTO:	100.300,00	93.100,00	93.100,00	93.100,00	
	CAP...: 11510-2 ONERI PREVIDENZIALI PERSONALE MANUTENZIONI RESP...: BRESCIANINI MILENA PROGR.: 09 PROGETTO:	26.000,00	25.750,00	25.750,00	25.750,00	
	TOTALE INTERVENTO 1010501.....	126.300,00	118.850,00	118.850,00	118.850,00	
1010502	ACQUISTO DI BENI DI CONSUMO E/O DI MATERIE PRIME					
	CAP...: 11520-1 FORNITURE PER MANUTENZIONI ORDINARIE DEL PATRIMONIO RESP...: TRIPANI GIUSEPPE PROGR.: 09 PROGETTO:	25.000,00	21.000,00	21.000,00	21.000,00	
	CAP...: 11521-1 ACQUISTO DI VESTIARIO PER PERSONALE OPERAIO RESP...: TRIPANI GIUSEPPE PROGR.: 09 PROGETTO:	1.000,00	1.000,00	1.000,00	1.000,00	
	TOTALE INTERVENTO 1010502.....	26.000,00	22.000,00	22.000,00	22.000,00	
1010503	PRESTAZIONI DI SERVIZI					
	CAP...: 11530-1 SERVIZI DI MANUTENZIONE ORDINARIA DEGLI IMMOBILI COMUNALI RESP...: TRIPANI GIUSEPPE PROGR.: 09 PROGETTO:	110.000,00	125.000,00	125.000,00	125.000,00	
	CAP...: 11530-2 MANUTENZIONE ASCENSORI EDIFICI COMUNALI RESP...: TRIPANI GIUSEPPE PROGR.: 09 PROGETTO:	21.800,00	22.000,00	22.000,00	22.000,00	
	CAP...: 11530-3 MANUTENZIONE AUTOVEICOLI RESP...: TRIPANI GIUSEPPE PROGR.: 09 PROGETTO:	26.200,00	22.000,00	22.000,00	22.000,00	
	CAP...: 11531-1 SPESA TELEFONICHE PRONTA REPERIBILITA' UFFICIO TECNICO RESP...: PIVA GIACOMO PROGR.: 09 PROGETTO:	1.000,00	1.000,00	1.000,00	1.000,00	

CODICE E NUMERO	CAPITOLO DENOMINAZIONE	PREVISIONI DEFINITIVE ESERCIZIO IN CORSO	PREVISIONI DI COMPETENZA PER IL TRIENNIO			NOTE
			2013 4	2014 5	2015 6	
1	2	3	4	5	6	7
CAP...: 11531-2 ENERGIA ELETTRICA MUNICIPIO RESP...: TRIPANI GIUSEPPE PROGR.: 09	PROGETTO:	24.000,00	24.000,00	24.000,00	24.000,00	
CAP...: 11531-3 CONSUMO ACQUA MUNICIPIO RESP...: TRIPANI GIUSEPPE PROGR.: 09	PROGETTO:	1.500,00	1.500,00	1.500,00	1.500,00	
CAP...: 11531-4 GAS METANO MAGAZZINO COMUNALE RESP...: TRIPANI GIUSEPPE PROGR.: 09	PROGETTO:	1.500,00	1.500,00	1.500,00	1.500,00	
CAP...: 11532-1 INCARICHI PROFESSIONALI A TECNICI PER PROGETTI E SERVIZI RESP...: TRIPANI GIUSEPPE PROGR.: 09	PROGETTO:	9.500,00	20.000,00	20.000,00	5.000,00	
CAP...: 11533-1 PREMI DI ASSICURAZIONE PATRIMONIO COMUNALE (FURTO E INCEN DIO) RESP...: BIGNONE ALBERTO PROGR.: 09	PROGETTO:	17.950,00	17.950,00	17.950,00	17.950,00	
CAP...: 11533-2 TARESSIA IMMOBILI COMUNALI VARI RESP...: PINCHETTI GIULIO PROGR.: 08	PROGETTO:	7.600,00	0,00	0,00	0,00	
CAP...: 11533-3 VIGILANZA EDIFICI COMUNALI RESP...: TRIPANI GIUSEPPE PROGR.: 09	PROGETTO:	12.500,00	10.600,00	10.600,00	10.600,00	
CAP...: 11533-4 PREMI ASSICURAZIONE AUTOMEZZI RESP...: BIGNONE ALBERTO PROGR.: 09	PROGETTO:	16.000,00	16.000,00	16.000,00	16.000,00	
CAP...: 11533-5 ASSICURAZIONE KASKO AUTOMEZZI DIPENDENTI E TUTELA GIUDIZI ARIA RESP...: PINCHETTI GIULIO PROGR.: 07	PROGETTO:	6.200,00	10.000,00	10.000,00	10.000,00	
TOTALE INTERVENTO	1010503.....	255.750,00	271.550,00	271.550,00	256.550,00	
1010504	UTILIZZO DI BENI DI TERZI					

CODICE E NUMERO	CAPITOLO DENOMINAZIONE	PREVISIONI DEFINITIVE ESERCIZIO IN CORSO	PREVISIONI DI COMPETENZA PER IL TRIENNIO			NOTE
			2013 4	2014 5	2015 6	
1	2	3	4	5	6	7
1010505	TOTALE INTERVENTO 1010504..... TRASFERIMENTI CAP...: 11550-2 VITALIZIO SI.RA SABOTTI IMMOBILE VIA LAMARMORA RESP...: DE SIMONE GIOVANNI PROGR.: 09 PROGETTO:	0,00	0,00	0,00	0,00	0,00
1010507	TOTALE INTERVENTO 1010505..... IMPOSTE E TASSE CAP...: 11570-1 TASSE DI CIRCOLAZIONE AUTOMEZZI COMUNALI RESP...: BRESCIANINI MILENA PROGR.: 09 PROGETTO:	0,00	24.050,00	24.050,00	24.050,00	24.700,00
1010508	TOTALE INTERVENTO 1010507..... ONERI STRAORDINARI DELLA GESTIONE CORRENTE TOTALE INTERVENTO 1010508..... TOTALE SERVIZIO ..01.05..... SERVIZIO 01.06 UFFICIO TECNICO PERSONALE CAP...: 11610-1 STIPENDI PERSONALE UFFICIO TECNICO RESP...: BIGNONE ALBERTO PROGR.: 09 PROGETTO: CAP...: 11610-2 ONERI PREVIDENZIALI PERSONALE UFFICIO TECNICO RESP...: BRESCIANINI MILENA PROGR.: 09 PROGETTO:	2.500,00	1.500,00	1.500,00	1.500,00	1.500,00
1010601	TOTALE INTERVENTO 1010601..... PRESTAZIONI DI SERVIZI CAP...: 11632-1 SPESA PER COMMISSIONE PUBBLICO SPETTACOLO RESP...: TRIPANI GIUSEPPE PROGR.: 09 PROGETTO:	0,00	0,00	0,00	0,00	0,00
1010603	TOTALE SERVIZIO ..01.05..... SERVIZIO 01.06 UFFICIO TECNICO PERSONALE CAP...: 11610-1 STIPENDI PERSONALE UFFICIO TECNICO RESP...: BIGNONE ALBERTO PROGR.: 09 PROGETTO: CAP...: 11610-2 ONERI PREVIDENZIALI PERSONALE UFFICIO TECNICO RESP...: BRESCIANINI MILENA PROGR.: 09 PROGETTO:	410.550,00	437.950,00	437.950,00	437.950,00	423.600,00
1010605	TOTALE INTERVENTO 1010601..... PRESTAZIONI DI SERVIZI CAP...: 11632-1 SPESA PER COMMISSIONE PUBBLICO SPETTACOLO RESP...: TRIPANI GIUSEPPE PROGR.: 09 PROGETTO:	123.950,00	101.980,00	101.950,00	101.950,00	101.950,00
1010607	TOTALE INTERVENTO 1010601..... PRESTAZIONI DI SERVIZI CAP...: 11632-1 SPESA PER COMMISSIONE PUBBLICO SPETTACOLO RESP...: TRIPANI GIUSEPPE PROGR.: 09 PROGETTO:	34.050,00	27.950,00	27.950,00	27.950,00	27.950,00
1010609	TOTALE INTERVENTO 1010601..... PRESTAZIONI DI SERVIZI CAP...: 11632-1 SPESA PER COMMISSIONE PUBBLICO SPETTACOLO RESP...: TRIPANI GIUSEPPE PROGR.: 09 PROGETTO:	158.000,00	129.930,00	129.900,00	129.900,00	129.900,00
1010611	TOTALE INTERVENTO 1010601..... PRESTAZIONI DI SERVIZI CAP...: 11632-1 SPESA PER COMMISSIONE PUBBLICO SPETTACOLO RESP...: TRIPANI GIUSEPPE PROGR.: 09 PROGETTO:	1.110,00	1.000,00	1.000,00	1.000,00	1.000,00

CODICE E NUMERO	CAPITOLO DENOMINAZIONE	PREVISIONI DEFINITIVE ESERCIZIO IN CORSO	PREVISIONI DI COMPETENZA PER IL TRIENNIO			NOTE
			2013 4	2014 5	2015 6	
1	2	3				7
1010604	TOTALE INTERVENTO 1010603..... UTILIZZO DI BENI DI TERZI	1.110,00	1.000,00	1.000,00	1.000,00	1.000,00
1010607	TOTALE INTERVENTO 1010604..... IMPOSTE E TASSE	0,00	0,00	0,00	0,00	0,00
	CAP...: 11670-1 TASSA AUTORITÀ DI VIGILANZA PER APPALTO LAVORI PUBBLICI RESP...: TRIPANI GIUSEPPE PROGR.: 09	1.500,00	1.500,00	1.500,00	1.500,00	1.500,00
	TOTALE INTERVENTO 1010607.....	1.500,00	1.500,00	1.500,00	1.500,00	1.500,00
	TOTALE SERVIZIO ..01.06.....	160.610,00	132.430,00	132.400,00	132.400,00	132.400,00
	SERVIZIO 01 07 ANAGRAFE, STATO CIVILE, ELETTORALE, LEVA E SERVIZIO STATI STICO					
1010701	PERSONALE					
	CAP...: 11710-1 STIPENDI PERSONALE SERVIZI DEMOGRAFICI RESP...: BIGNONE ALBERTO PROGR.: 07	116.100,00	94.500,00	94.500,00	94.500,00	94.500,00
	CAP...: 11710-2 ONERI PREVIDENZIALI PERSONALE ANAGRAFE RESP...: BRESCIANINI MILENA PROGR.: 07	32.600,00	26.000,00	26.000,00	26.000,00	26.000,00
	CAP...: 11710-4 SPESA PER PERSONALE L.S.U UFFICIO ANAGRAFE RESP...: BIGNONE ALBERTO PROGR.: 07	0,00	0,00	0,00	0,00	0,00
1010703	TOTALE INTERVENTO 1010701..... PRESTAZIONI DI SERVIZI	148.700,00	125.600,00	120.500,00	120.500,00	120.500,00
	CAP...: 11730-1 SPESA PER LA COMMISSIONE ELETTORALE CIRCONDARIALE (C.E.C.I R) RESP...: BIGNONE ALBERTO PROGR.: 07	500,00	500,00	500,00	500,00	500,00

CODICE E NUMERO	CAPITOLO DENOMINAZIONE	PREVISIONI DEFINITIVE ESERCIZIO IN CORSO	PREVISIONI DI COMPETENZA PER IL TRIENNIO			NOTE
			2013	2014	2015	
1	2	3	4	5	6	7
	CAP...: 11731-1 SPESA DIVERSE PER SERVIZI DEMOGRAFICI RESP...: BIGNONE ALBERTO PROGR.: 07	3.000,00	3.000,00	3.000,00	3.000,00	
	PROGETTO:					
	CAP...: 11731-2 QUOTA ADESIONE ANUSCA RESP...: BIGNONE ALBERTO PROGR.: 07	400,00	400,00	400,00	400,00	
	PROGETTO:					
	TOTALE INTERVENTO 1010703.....	3.900,00	3.900,00	3.900,00	3.900,00	
1010705	TRASFERIMENTI					
	TOTALE INTERVENTO 1010705.....	0,00	0,00	0,00	0,00	
	TOTALE SERVIZIO ...01.07.....	152.600,00	129.500,00	124.400,00	124.400,00	
	SERVIZIO 01 08 ALTRI SERVIZI GENERALI PERSONALE					
1010801	CAP...: 11801-1 INCARICO EX ART. 90 RESPONSABILE U.R.P RESP...: PIVA GIACOMO PROGR.: 07	0,00	9.250,00	13.000,00	13.000,00	
	PROGETTO:					
	CAP...: 11801-2 ONERI CONTRIBUTIVI INCARICO EX ART. 90 RESPONSABILE URP RESP...: PIVA GIACOMO PROGR.: 07	0,00	2.650,00	3.800,00	3.800,00	
	PROGETTO:					
	CAP...: 11811-1 FONDO RISORSE DECENTRATE DESTINATO ALLA PRODUTTIVITÀ INDIVIDUALE RESP...: BIGNONE ALBERTO PROGR.: 07	68.403,00	68.400,00	68.400,00	68.400,00	
	PROGETTO:					
	CAP...: 11811-2 INCENTIVI PER OBIETTIVI SPECIALI RESP...: BIGNONE ALBERTO PROGR.: 07	64.000,00	64.000,00	64.000,00	64.000,00	
	PROGETTO:					
	CAP...: 11811-3 INDENNITA' DI REPERIBILITA' PERSONALE OPERAIO RESP...: BIGNONE ALBERTO PROGR.: 07	4.500,00	4.500,00	4.500,00	4.500,00	
	PROGETTO:					



CODICE E NUMERO	CAPITOLO DENOMINAZIONE	PREVISIONI DEFINITIVE ESERCIZIO IN CORSO	PREVISIONI DI COMPETENZA PER IL TRIENNIO			NOTE
			2013 4	2014 5	2015 6	
1	2	3	4	5	6	7
CAP...: 11811-4 INDENNITA' DI RISCHIO PERSONALE DIPENDENTE RESP...: BIGNONE ALBERTO PROGR.: 07	PROGETTO:	4.880,00	4.900,00	4.900,00	4.900,00	4.900,00
CAP...: 11811-5 INDENNITA' DI DISAGIO RESP...: BIGNONE ALBERTO PROGR.: 07	PROGETTO:	500,00	500,00	500,00	500,00	500,00
CAP...: 11811-6 INDENNITA' DI TURNO AGENTI POLIZIA LOCALE RESP...: BIGNONE ALBERTO PROGR.: 07	PROGETTO:	20.500,00	20.500,00	20.500,00	20.500,00	20.500,00
CAP...: 11811-7 COMPENSI SPECIFICHE RESPONSABILITA' PERSONALE DIPENDENTE (ART. 17, COMMA 2, CCNL 1/4/99) RESP...: BIGNONE ALBERTO PROGR.: 07	PROGETTO:	34.276,00	34.300,00	34.300,00	34.300,00	34.300,00
CAP...: 11811-8 INDENNITA' EX OTTAVA QUALIFICA RESP...: BIGNONE ALBERTO PROGR.: 07	PROGETTO:	3.486,00	3.500,00	3.500,00	3.500,00	3.500,00
CAP...: 11811-9 INDENNITA' DI RISULTATO DIRIGENTI RESP...: BIGNONE ALBERTO PROGR.: 07	PROGETTO:	16.000,00	16.000,00	16.000,00	16.000,00	16.000,00
CAP...: 11811-10 INDENNITA' DI RISULTATO POSIZIONI ORGANIZZATIVE RESP...: BIGNONE ALBERTO PROGR.: 07	PROGETTO:	13.800,00	13.800,00	13.800,00	13.800,00	13.800,00
CAP...: 11811-11 ONERI PREVIDENZIALI RELATIVI AL SALARIO ACCESSORIO RESP...: BIGNONE ALBERTO PROGR.: 07	PROGETTO:	79.855,00	79.900,00	79.900,00	79.900,00	79.900,00
CAP...: 11811-12 COMPENSO PER LAVORO STRAORDINARIO RESP...: BIGNONE ALBERTO PROGR.: 07	PROGETTO:	34.390,00	34.400,00	34.400,00	34.400,00	34.400,00
CAP...: 11811-15 INDENNITA' DI RISULTATO DEL SEGRETARIO COMUNALE RESP...: BRESCIANINI MILENA PROGR.: 07	PROGETTO:	5.000,00	11.800,00	11.800,00	11.800,00	11.800,00

CODICE E NUMERO	CAPITOLO DENOMINAZIONE	PREVISIONI DEFINITIVE ESERCIZIO IN CORSO	PREVISIONI DI COMPETENZA PER IL TRIENNIO			NOTE
			2013	2014	2015	
1	2	3	4	5	6	7
	CAP...: 11811-19 COMPENSO LAVORO STRAORDINARIO FIERE RESP...: BIGNONE ALBERTO PROGR.: 07 PROGETTO:	8.000,00	8.000,00	8.000,00	8.000,00	8.000,00
	CAP...: 11811-21 INDENNITÀ DI TURNO PER SICUREZZA STRADALE EX ART. 208 COM MA 5 BIS CODICE DELLA STRADA RESP...: BIGNONE ALBERTO PROGR.: 07 PROGETTO:	5.500,00	5.500,00	5.500,00	5.500,00	5.500,00
	CAP...: 11811-22 PROGETTI SICUREZZA STRADALE EX ART. 208 COMMA 5 BIS CODIC E DELLA STRADA RESP...: BIGNONE ALBERTO PROGR.: 07 PROGETTO:	17.000,00	8.500,00	8.500,00	8.500,00	8.500,00
	CAP...: 11811-23 PREVIDENZA INTEGRATIVA AGENTI POLIZIA LOCALE EX ART. 208 COMMA 5 BIS CODICE DELLA STRADA RESP...: AGNINI ANDREA PROGR.: 01 PROGETTO:	0,00	8.500,00	8.500,00	8.500,00	8.500,00
	CAP...: 11812-1 PREMIO INAIL DIPENDENTI COMUNALI RESP...: BIGNONE ALBERTO PROGR.: 07 PROGETTO:	32.600,00	34.000,00	34.000,00	34.000,00	34.000,00
	CAP...: 11812-2 PENSIONI ED INTEGRAZIONI TRATTAMENTO QUIESCENZA A CARICO DEL COMUNE RESP...: BIGNONE ALBERTO PROGR.: 07 PROGETTO:	1.900,00	3.500,00	1.500,00	1.500,00	1.500,00
	TOTALE INTERVENTO 10:10801.....	414.590,00	436.400,00	439.300,00	439.300,00	439.300,00
1010802	ACQUISTO DI BENI DI CONSUMO E/O DI MATERIE PRIME					
	CAP...: 11820-1 ACQUISTO DI STAMPATI CANCELLERIA E VARIE RESP...: PIVA GIACOMO PROGR.: 07 PROGETTO:	28.950,00	28.000,00	28.000,00	28.000,00	28.000,00
	CAP...: 11820-2 ABBONAMENTI A RIVISTE E GIORNALI AD USO DEGLI UFFICI RESP...: BIGNONE ALBERTO PROGR.: 07 PROGETTO:	7.050,00	7.000,00	7.000,00	7.000,00	7.000,00

CODICE E NUMERO	CAPITOLO DENOMINAZIONE	PREVISIONI DEFINITIVE ESERCIZIO IN CORSO	PREVISIONI DI COMPETENZA PER IL TRIENNIO			NOTE
			2013 4	2014 5	2015 6	
1	2	3	4	5	6	7
	CAP...: 11821-1 ACQUISTO CARBURANTE AUTOMEZZI COMUNALI RESP...: TRIPANI GIUSEPPE PROGR.: 07	32.600,00	32.000,00	32.000,00	32.000,00	
	TOTALE INTERVENTO 10:10802.....	68.600,00	67.000,00	67.000,00	67.000,00	
1010803	PRESTAZIONI DI SERVIZI					
	CAP...: 11830-1 SERVIZI DI MANUTENZIONE FOTOCOPIATORI E MACCHINARI UFFICI COMUNALI RESP...: PIVA GIACOMO PROGR.: 07	12.000,00	11.000,00	11.000,00	11.000,00	
	CAP...: 11830-3 PULIZIA DEGLI UFFICI COMUNALI RESP...: PIVA GIACOMO PROGR.: 09	45.750,00	45.750,00	45.750,00	30.000,00	
	CAP...: 11830-4 RIMBORSO SPESE L.S.U VARI UFFICI RESP...: BIGNONE ALBERTO PROGR.: 07	0,00	30.000,00	30.000,00	30.000,00	
	CAP...: 11831-1 SPESE TELEFONICHE UFFICI COMUNALI RESP...: PIVA GIACOMO PROGR.: 09	24.254,00	21.000,00	21.000,00	21.000,00	
	CAP...: 11831-2 ENERGIA ELETTRICA IMMOBILI VARI RESP...: TRIPANI GIUSEPPE PROGR.: 09	37.811,00	37.500,00	37.100,00	37.370,00	
	CAP...: 11831-3 CONSUMO ACQUA UFFICI COMUNALI RESP...: TRIPANI GIUSEPPE PROGR.: 09	935,00	1.000,00	1.000,00	1.000,00	
	CAP...: 11831-4 GESTIONE CALORE IMMOBILI COMUNALI RESP...: TRIPANI GIUSEPPE PROGR.: 09	40.250,00	35.000,00	35.000,00	35.000,00	
	CAP...: 11831-5 GAS METANO IMMOBILI COMUNALI RESP...: TRIPANI GIUSEPPE PROGR.: 09	6.000,00	6.000,00	6.000,00	6.000,00	

CODICE E NUMERO	CAPITOLO DENOMINAZIONE	PREVISIONI DEFINITIVE ESERCIZIO IN CORSO	PREVISIONI DI COMPETENZA PER IL TRIENNIO			NOTE
			2013 4	2014 5	2015 6	
1	2	3	4	5	6	7
	CAP...: 11832-1 SPESA POSTALI RESP...: BIGNONE ALBERTO PROGR.: 07 PROGETTO:	29.000,00	25.000,00	25.000,00	25.000,00	
	CAP...: 11833-1 PREMI ASSICURAZIONE PER LA RESPONSABILITA' CIVILE VERSO T ERZI RESP...: BIGNONE ALBERTO PROGR.: 07 PROGETTO:	72.000,00	76.000,00	76.000,00	76.000,00	
	CAP...: 11833-3 RIMBORSO DANNI RESPONSABILITA' CIVILE NON COPERTI DA FRAN CHIGIA POLIZZA RCT RESP...: BIGNONE ALBERTO PROGR.: 07 PROGETTO:	0,00	7.500,00	7.500,00	7.500,00	
	CAP...: 11834-1 SPESA ECONOMICI GENERALI RESP...: BIGNONE ALBERTO PROGR.: 08 PROGETTO:	8.000,00	8.000,00	8.000,00	8.000,00	
1010805	TOTALE INTERVENTO 1010803.....	276.000,00	303.750,00	303.350,00	287.870,00	
	TRASFERIMENTI					
	TOTALE INTERVENTO 1010805.....	0,00	0,00	0,00	0,00	
1010806	INTERESSI PASSIVI E ONERI FINANZIARI DIVERSI					
	CAP...: 11860-1 INTERESSI PASSIVI PER MUTUI IMMOBILI COMUNALI RESP...: PINCHETTI GIULIO PROGR.: 08 PROGETTO:	16.900,00	16.150,00	15.500,00	14.700,00	
	CAP...: 11862-1 INTERESSI PASSIVI MUTUO BANCA U.G.F (EX UNIPOL) RESP...: PINCHETTI GIULIO PROGR.: 08 PROGETTO:	600,00	0,00	0,00	0,00	
	CAP...: 11862-2 INTERESSI PASSIVI MUTUO CREDITO VALTELLINESE (EX BAI) EST INIZIONE PARZIALE MUTUI 2003 RESP...: PINCHETTI GIULIO PROGR.: 08 PROGETTO:	1.200,00	700,00	600,00	450,00	
	CAP...: 11862-3 INTERESSI PASSIVI MUTUO BIPOP GRANDINATA RESP...: PINCHETTI GIULIO PROGR.: 08 PROGETTO:	7.600,00	6.100,00	5.700,00	5.300,00	

CODICE E NUMERO	CAPITOLO DENOMINAZIONE	PREVISIONI DEFINITIVE ESERCIZIO IN CORSO	PREVISIONI DI COMPETENZA PER IL TRIENNIO			NOTE
			2013 4	2014 5	2015 6	
1	2	3	4	5	6	7
1010807	TOTALE INTERVENTO 10:10806..... IMPOSTE E TASSE CAP...: 11870-1 I.R.A.P. A CARICO DEL COMUNE PERSONALE DIPENDENTE RESP...: BRESCIANINI MILENA PROGR.: 07 PROGETTO: CAP...: 11870-2 SPESA REGISTRAZIONE CONTRATTI RESP...: BIGNONE ALBERTO PROGR.: 07 PROGETTO: CAP...: 11870-3 I.R.A.P. A CARICO DEL COMUNE PER CO.CO.CO. BORSE DI STUDI O ED OCCASIONALI RESP...: BRESCIANINI MILENA PROGR.: 07 PROGETTO:	26.300,00	22.950,00	21.800,00	20.450,00	
		195.000,00	180.000,00	180.000,00	180.000,00	
		12.000,00	12.000,00	12.000,00	12.000,00	
		5.000,00	5.000,00	5.000,00	5.000,00	
1010808	TOTALE INTERVENTO 10:10807..... ONERI STRAORDINARI DELLA GESTIONE CORRENTE	212.000,00	197.000,00	197.000,00	197.000,00	
1010810	TOTALE INTERVENTO 10:10808..... FONDO SVALUTAZIONE CREDITI	0,00	0,00	0,00	0,00	
	CAP...: 11810-0 FONDO SVALUTAZIONE CREDITI (PER TIA) RESP...: PINCHETTI GIULIO PROGR.: 09 PROGETTO:	100.000,00	100.000,00	100.000,00	100.000,00	
	CAP...: 11810-1 FONDO SVALUTAZIONE CREDITI (PER SANZIONI C.D.S) RESP...: AGNINI ANDREA PROGR.: 01 PROGETTO:	0,00	30.000,00	30.000,00	30.000,00	
1010811	TOTALE INTERVENTO 10:10810..... FONDO DI RISERVA	100.000,00	130.000,00	130.000,00	130.000,00	
	CAP...: 11911-0 FONDO DI RISERVA ORDINARIO RESP...: BRESCIANINI MILENA PROGR.: 08 PROGETTO:	10.570,00	64.213,00	70.800,00	39.377,00	
	TOTALE INTERVENTO 10:10811.....	10.570,00	64.213,00	70.800,00	39.377,00	
	TOTALE SERVIZIO ...01.08.....	1.108.060,00	1.221.313,00	1.229.250,00	1.180.997,00	

CODICE E NUMERO	CAPITOLO DENOMINAZIONE	PREVISIONI DEFINITIVE ESERCIZIO IN CORSO	PREVISIONI DI COMPETENZA PER IL TRIENNIO			NOTE
			2013	2014	2015	
1	2	3	4	5	6	7
	TOTALE FUNZIONE 01.....	3.061.066,00	3.207.887,00	3.192.845,00	3.132.242,00	
02	FUNZIONI RELATIVE ALLA GIUSTIZIA					
	SERVIZIO 02.01 UFFICI GIUDIZIARI					
1020103	PRESTAZIONI DI SERVIZI					
	CAP...: 12130-4 PULIZIA UFFICI GIUDICE DI PACE RESP...: PIVA GIACOMO PROGR.: 01	6.650,00	6.650,00	6.650,00	6.650,00	
	PROGETTO:					
	CAP...: 12131-1 SPESA TELEFONICHE LOCALI GIUDICE DI PACE RESP...: PIVA GIACOMO PROGR.: 01	4.300,00	4.300,00	4.300,00	4.300,00	
	PROGETTO:					
	CAP...: 12131-2 ENERGIA ELETTRICA LOCALI GIUDICE DI PACE RESP...: TRIPANI GIUSEPPE PROGR.: 01	2.500,00	2.500,00	2.500,00	2.500,00	
	PROGETTO:					
	CAP...: 12131-3 CONSUMO ACQUA LOCALI GIUDICE DI PACE RESP...: TRIPANI GIUSEPPE PROGR.: 01	500,00	500,00	500,00	500,00	
	PROGETTO:					
	CAP...: 12131-4 GESTIONE CALORE LOCALI GIUDICE DI PACE RESP...: TRIPANI GIUSEPPE PROGR.: 01	15.965,00	15.000,00	15.000,00	15.000,00	
	PROGETTO:					
	TOTALE INTERVENTO 1020103.....	29.915,00	28.950,00	28.950,00	28.950,00	
1020106	INTERESSI PASSIVI E ONERI FINANZIARI DIVERSI					
	TOTALE INTERVENTO 1020106.....	0,00	0,00	0,00	0,00	
1020107	IMPOSTE E TASSE					
	CAP...: 12170-1 TASSA IGIENE AMBIENTALE UFFICIO GIUDICE DI PACE RESP...: PINCHETTI GIULIO PROGR.: 01	3.500,00	3.500,00	3.500,00	3.500,00	
	PROGETTO:					
	TOTALE INTERVENTO 1020107.....	3.500,00	3.500,00	3.500,00	3.500,00	
	TOTALE SERVIZIO ..02.01.....	33.415,00	32.450,00	32.450,00	32.450,00	

CODICE E NUMERO	CAPITOLO DENOMINAZIONE	PREVISIONI DEFINITIVE ESERCIZIO IN CORSO	PREVISIONI DI COMPETENZA PER IL TRIENNIO			NOTE
			2013	2014	2015	
1	2	3	4	5	6	7
1030101	TOTALE FUNZIONE 02..... 03 FUNZIONI DI POLIZIA LOCALE SERVIZIO 03.01 POLIZIA MUNICIPALE PERSONALE CAP...: 13110-1 STIPENDI PERSONALE POLIZIA LOCALE RESP...: BIGNONE ALBERTO PROGR.: 01 PROGETTO: CAP...: 13110-2 ONERI PREVIDENZIALI PERSONALE POLIZIA LOCALE RESP...: BRESCIANINI MILENA PROGR.: 01 PROGETTO: CAP...: 13110-3 COMPETENZE PER LAVORATORI SOCIALMENTE UTILI IN SERVIZIO P RESSO IL COMANDO DI POLIZIA LOCALE RESP...: BIGNONE ALBERTO PROGR.: 01 PROGETTO:	33.415,00	32.450,00	32.450,00	32.450,00	32.450,00
		358.800,00	363.900,00	363.900,00	363.900,00	363.900,00
		99.700,00	101.450,00	101.450,00	101.450,00	101.450,00
		7.550,00	8.600,00	0,00	0,00	0,00
		466.050,00	473.950,00	465.350,00	465.350,00	465.350,00
1030102	ACQUISTO DI BENI DI CONSUMO E/O DI MATERIE PRIME CAP...: 13120-1 VESTIARIO DI SERVIZIO AL PERSONALE P.L. RESP...: AGNINI ANDREA PROGR.: 01 PROGETTO: CAP...: 13122-1 FORNITURE DI STAMPATI CANCELLERIA E VARIE POLIZIA LOCALE RESP...: AGNINI ANDREA PROGR.: 01 PROGETTO:	3.000,00	5.000,00	5.000,00	5.000,00	5.000,00
		3.500,00	2.500,00	2.500,00	2.500,00	2.500,00
		6.500,00	7.500,00	7.500,00	7.500,00	7.500,00
1030103	PRESTAZIONI DI SERVIZI CAP...: 13130-1 MANUTENZIONE AUTOMEZZI POLIZIA LOCALE RESP...: AGNINI ANDREA PROGR.: 01 PROGETTO:	1.000,00	1.000,00	1.000,00	1.000,00	1.000,00

CODICE E NUMERO	CAPITOLO DENOMINAZIONE	PREVISIONI DEFINITIVE ESERCIZIO IN CORSO	PREVISIONI DI COMPETENZA PER IL TRIENNIO			NOTE
			2013 4	2014 5	2015 6	
1	2	3	4	5	6	7
	CAP...: 13130-2 MANUTENZIONE ATTREZZATURE D'UFFICIO POLIZIA LOCALE RESP...: AGNINI ANDREA PROGR.: 01	6.500,00	6.000,00	3.500,00	3.500,00	3.500,00
	PROGETTO:					
	CAP...: 13131-1 SPESE TELEFONIA FISSA E MOBILE UFFICI POLIZIA LOCALE RESP...: PIVA GIACOMO PROGR.: 01	3.900,00	3.500,00	3.500,00	3.500,00	3.500,00
	PROGETTO:					
	CAP...: 13131-4 GESTIONE CALORE UFFICI POLIZIA LOCALE RESP...: TRIPANI GIUSEPPE PROGR.: 01	3.300,00	3.900,00	3.900,00	3.900,00	3.900,00
	PROGETTO:					
	CAP...: 13131-5 ENERGIA ELETTRICA VIDEOCAMERE VIDEOSORVEGLIANZA RESP...: TRIPANI GIUSEPPE PROGR.: 01	1.000,00	1.000,00	1.000,00	1.000,00	1.000,00
	PROGETTO:					
	CAP...: 13132-1 SPESE PER ESERCITAZIONI TIRO A SEGNO RESP...: AGNINI ANDREA PROGR.: 01	2.700,00	2.500,00	2.500,00	2.500,00	2.500,00
	PROGETTO:					
	CAP...: 13134-1 SPESE ECONOMICHE POLIZIA LOCALE RESP...: AGNINI ANDREA PROGR.: 01	5.000,00	4.000,00	4.000,00	4.000,00	4.000,00
	PROGETTO:					
	CAP...: 13136-1 CANONI PONTE RADIO MINISTERIALI RESP...: AGNINI ANDREA PROGR.: 01	1.200,00	1.200,00	1.200,00	1.200,00	1.200,00
	PROGETTO:					
	CAP...: 13136-2 CANONI ANCITEL, P.R.A. E VARI RESP...: AGNINI ANDREA PROGR.: 01	5.650,00	5.650,00	5.650,00	5.650,00	5.650,00
	PROGETTO:					
	CAP...: 13136-3 SERVIZIO POSTEL PER RISCOSSIONE SANZIONI AMMINISTRATIVE C OD. STRADALE RESP...: AGNINI ANDREA PROGR.: 01	12.000,00	12.000,00	12.000,00	12.000,00	12.000,00
	PROGETTO:					
	CAP...: 13137-1 SPESE PER VEICOLI SEQUESTRATI RESP...: AGNINI ANDREA PROGR.: 01	10.000,00	10.000,00	10.000,00	10.000,00	5.000,00
	PROGETTO:					



CODICE E NUMERO	CAPITOLO DENOMINAZIONE	PREVISIONI DEFINITIVE ESERCIZIO IN CORSO	PREVISIONI DI COMPETENZA PER IL TRIENNIO			NOTE
			2013 4	2014 5	2015 6	
1	2	3				7
1030104	TOTALE INTERVENTO 1030103..... UTILIZZO DI BENI DI TERZI CAP...: 13140-1 NOLEGGIO IMPIANTO RILEVAZIONE INFRAZIONI SEMAFORI STRADAL RESP...: AGNINI ANDREA PROGR.: 01 PROGETTO: TOTALE INTERVENTO 1030104..... TRASFERIMENTI CAP...: 13150-1 RESTITUZIONE SANZIONI AMMINISTRATIVE CODICE STRADALE NON DOVUTE RESP...: AGNINI ANDREA PROGR.: 01 PROGETTO: TOTALE INTERVENTO 1030105..... ONERI STRAORDINARI DELLA GESTIONE CORRENTE TOTALE INTERVENTO 1030108..... TOTALE SERVIZIO ...03.01..... TOTALE FUNZIONE 03..... 04 FUNZIONI DI ISTRUZIONE PUBBLICA SERVIZIO 04 01 SCUOLA DELL'INFANZIA PERSONALE CAP...: 14110-1 STIPENDI PERSONALE MENSA SCUOLA DELL'INFANZIA RESP...: BIGNONE ALBERTO PROGR.: 03 PROGETTO: CAP...: 14110-2 ONERI PREVIDENZIALI PERSONALE MENSA SCUOLA DELL'INFANZIA RESP...: BRESCIANINI MILENA PROGR.: 03 PROGETTO: TOTALE INTERVENTO 1040101.....	52.250,00	50.750,00	48.250,00	43.250,00	
		0,00	25.000,00	25.000,00	25.000,00	25.000,00
		0,00	25.000,00	25.000,00	25.000,00	25.000,00
		1.000,00	2.000,00	2.000,00	2.000,00	2.000,00
		1.000,00	2.000,00	2.000,00	2.000,00	2.000,00
		0,00	0,00	0,00	0,00	0,00
		525.800,00	559.200,00	548.100,00	543.100,00	543.100,00
		525.800,00	559.200,00	548.100,00	543.100,00	543.100,00
		45.850,00	48.710,00	48.710,00	48.710,00	48.710,00
		12.450,00	13.260,00	13.260,00	13.260,00	13.260,00
		58.300,00	61.970,00	61.970,00	61.970,00	61.970,00

CODICE E NUMERO	CAPITOLO DENOMINAZIONE	PREVISIONI DEFINITIVE ESERCIZIO IN CORSO	PREVISIONI DI COMPETENZA PER IL TRIENNIO			NOTE
			2013	2014	2015	
1	2	3	4	5	6	7
1040102	ACQUISTO DI BENI DI CONSUMO E/O DI MATERIE PRIME CAP...: 14120-1 ARTICOLI VARI PER MENSA SCUOLA DELL'INFANZIA STATALE (RIL EVANTE AI FINI IVA) RESP...: TROMBINI MILENA PROGR.: 03 PROGETTO: CAP...: 14120-2 GENERI ALIMENTARI PER MENSA SCUOLA DELL'INFANZIA STATALE (RILEVANTE AI FINI IVA) RESP...: TROMBINI MILENA PROGR.: 03 PROGETTO: TOTALE INTERVENTO 1040102.....	0,00     41.000,00    41.000,00	1.000,00     42.000,00    43.000,00	1.000,00     42.000,00    43.000,00	1.000,00     42.000,00    43.000,00	1.000,00     42.000,00    43.000,00
1040103	PRESTAZIONI DI SERVIZI CAP...: 14130-1 MANUTENZIONE ATTREZZATURA MENSA SCUOLA DELL'INFANZIA STA ALE (RILEVANTE AI FINI IVA) RESP...: TROMBINI MILENA PROGR.: 03 PROGETTO: CAP...: 14131-1 SPESE TELEFONICHE SCUOLA DELL'INFANZIA STATALE (RILEVANTE AI FINI IVA) RESP...: PIVA GIACOMO PROGR.: 03 PROGETTO: CAP...: 14131-2 ENERGIA ELETTRICA SCUOLA DELL'INFANZIA STATALE (RILEVANTE AI FINI IVA) RESP...: TRIPANI GIUSEPPE PROGR.: 03 PROGETTO: CAP...: 14131-3 FORNITURA ACQUA SCUOLA DELL'INFANZIA STATALE (RIL.IVA) RESP...: TRIPANI GIUSEPPE PROGR.: 03 PROGETTO: CAP...: 14131-4 GESTIONE CALORE SCUOLA DELL'INFANZIA STATALE (RILEVANTE A I FINI IVA) RESP...: TRIPANI GIUSEPPE PROGR.: 03 PROGETTO:	     130,00     450,00     5.500,00     1.000,00     22.400,00	2.500,00     2.500,00     500,00     5.500,00     1.000,00     18.000,00	2.500,00     2.500,00     500,00     5.500,00     1.000,00     18.000,00	2.500,00     2.500,00     500,00     5.500,00     1.000,00     18.000,00	2.500,00     2.500,00     500,00     5.500,00     1.000,00     18.000,00

CODICE E NUMERO	CAPITOLO DENOMINAZIONE	PREVISIONI DEFINITIVE ESERCIZIO IN CORSO	PREVISIONI DI COMPETENZA PER IL TRIENNIO			NOTE
			2013 4	2014 5	2015 6	
1	2	3				7
	CAP...: 14131-5 GAS METANO SCUOLA DELL'INFANZIA STATALE RESP...: TRIPANI GIUSEPPE PROGR.: 03 PROGETTO:	3.000,00	5.000,00	5.000,00	5.000,00	5.000,00
	CAP...: 14132-1 SERVIZI VARI MENSA SCUOLA DELL'INFANZIA (RIL.IVA) RESP...: TROMBINI MILENA PROGR.: 03 PROGETTO:	7.000,00	2.000,00	2.000,00	2.000,00	2.000,00
	CAP...: 14132-2 SPESA GESTIONE AMMINISTRATIVA RICHIESTA CONTRIBUTI AIMA E AGGIORNAMENTO PIANO HACCP RESP...: TROMBINI MILENA PROGR.: 03 PROGETTO:	2.033,00	2.500,00	2.500,00	2.500,00	2.500,00
	TOTALE INTERVENTO 1040103.....	41.513,00	37.000,00	37.000,00	37.000,00	37.000,00
1040105	TRASFERIMENTI					
	CAP...: 14150-1 CONTRIBUTI PER PROGETTI FORMATIVI SCUOLE DELL'INFANZIA STATALE RESP...: TROMBINI MILENA PROGR.: 03 PROGETTO:	4.898,00	5.760,00	5.400,00	5.400,00	6.000,00
	CAP...: 14150-2 CONTRIBUTI AI GENITORI SULLE RETTE DI FREQUENZA ALUNNI SCUOLE DELL'INFANZIA PARIFICATE RESP...: TROMBINI MILENA PROGR.: 03 PROGETTO:	349.102,00	320.000,00	310.000,00	310.000,00	300.000,00
	CAP...: 14150-3 CONTRIBUTI AI GENITORI SULLE RETTE DI FREQUENZA ALUNNI SEZIONE PRIMAVERA RESP...: TROMBINI MILENA PROGR.: 03 PROGETTO:	34.000,00	38.000,00	38.000,00	38.000,00	38.000,00
	TOTALE INTERVENTO 1040105.....	388.000,00	363.760,00	353.400,00	353.400,00	344.000,00
1040106	INTERESSI PASSIVI E ONERI FINANZIARI DIVERSI					
	CAP...: 14160-1 INTERESSI PASSIVI PER MUTUI SCUOLA INFANZIA RESP...: PINCHETTI GIULIO PROGR.: 08 PROGETTO:	8.800,00	8.450,00	8.100,00	8.100,00	7.700,00
	TOTALE INTERVENTO 1040106.....	8.800,00	8.450,00	8.100,00	8.100,00	7.700,00
	TOTALE SERVIZIO ..04.01.....	537.613,00	514.180,00	503.470,00	503.470,00	493.670,00

CODICE E NUMERO	CAPITOLO DENOMINAZIONE	PREVISIONI DEFINITIVE ESERCIZIO IN CORSO	PREVISIONI DI COMPETENZA PER IL TRIENNIO			NOTE
			2013	2014	2015	
1	2	3	4	5	6	7
1040202	SERVIZIO 04.02 SCUOLA PRIMARIA ACQUISTO DI BENI DI CONSUMO E/O DI MATERIE PRIME CAP...: 14221-1 FORNITURA GRATUITA DI LIBRI AGLI ALUNNI DELLA SCUOLA PRIMARIA RESP...: TROMBINI MILENA PROGR.: 03 PROGETTO: TOTALE INTERVENTO 1040202.....	28.000,00	28.000,00	28.000,00	28.000,00	28.000,00
1040203	PRESTAZIONI DI SERVIZI CAP...: 14231-1 SPESA TELEFONICHE SCUOLA PRIMARIA RESP...: PIVA GIACOMO PROGR.: 03 PROGETTO: CAP...: 14231-2 ENERGIA ELETTRICA SCUOLA PRIMARIA RESP...: TRIPANI GIUSEPPE PROGR.: 03 PROGETTO: CAP...: 14231-3 FORNITURA ACQUA SCUOLA PRIMARIA RESP...: TRIPANI GIUSEPPE PROGR.: 03 PROGETTO: CAP...: 14231-4 GESTIONE CALORE LOCALI SCUOLA PRIMARIA RESP...: TRIPANI GIUSEPPE PROGR.: 03 PROGETTO: CAP...: 14232-1 SERVIZIO MENSA SCUOLA PRIMARIA RESP...: TROMBINI MILENA PROGR.: 03 PROGETTO: TOTALE INTERVENTO 1040203.....	5.000,00	5.000,00	5.000,00	5.000,00	5.000,00
1040205	TRASFERIMENTI CAP...: 14250-1 CONTRIBUTO PER PREINGRESSO SCUOLA PRIMARIA STATALE RESP...: TROMBINI MILENA PROGR.: 03 PROGETTO:	8.965,00	3.000,00	3.000,00	3.000,00	3.000,00
	TOTALE INTERVENTO	294.550,00	281.500,00	281.500,00	281.500,00	281.500,00

CODICE E NUMERO	CAPITOLO DENOMINAZIONE	PREVISIONI DEFINITIVE ESERCIZIO IN CORSO	PREVISIONI DI COMPETENZA PER IL TRIENNIO			NOTE
			2013	2014	2015	
1	2	3	4	5	6	7
	CAP...: 14250-2 CONTRIBUTO PER PROGETTI FORMATIVI SCUOLA PRIMARIA STATALE RESP...: TROMBINI MILENA PROGR.: 03 PROGETTO:	30.000,00	29.200,00	28.000,00	27.000,00	
	CAP...: 14250-3 CONTRIBUTO ISTITUTO COMPRENSIVO PER ACQUISTO MATERIALE DI PULIZIA E D'UFFICIO DIRIGENTE SCOLASTICO RESP...: TROMBINI MILENA PROGR.: 03 PROGETTO:	12.600,00	12.600,00	12.600,00	12.600,00	
	CAP...: 14250-4 CONTRIBUTO PER SERVIZIO ASSISTENZA MENSA SCUOLA PRIMARIA RESP...: TROMBINI MILENA PROGR.: 03 PROGETTO:	14.791,00	15.000,00	15.000,00	15.000,00	
	CAP...: 14250-6 CONTRIBUTO ISTITUTO CANOSSIANO PER PROGETTI EDUCATIVI RESP...: TROMBINI MILENA PROGR.: 03 PROGETTO:	1.930,00	1.920,00	1.800,00	2.000,00	
1040206	TOTALE INTERVENTO 1040205.....	68.286,00	61.720,00	60.400,00	59.600,00	
	INTERESSI PASSIVI E ONERI FINANZIARI DIVERSI					
	CAP...: 14260-1 INTERESSI PASSIVI PER MUTUI SCUOLA PRIMARIA RESP...: PINCHETTI GIULIO PROGR.: 08 PROGETTO:	250,00	160,00	110,00	50,00	
1040207	TOTALE INTERVENTO 1040206.....	250,00	160,00	110,00	50,00	
	IMPOSTE E TASSE					
	CAP...: 14270-1 TASSA RIFIUTI SCUOLE PUBBLICHE RESP...: PINCHETTI GIULIO PROGR.: 03 PROGETTO:	11.180,00	0,00	0,00	0,00	
	TOTALE INTERVENTO 1040207.....	11.180,00	0,00	0,00	0,00	
	TOTALE SERVIZIO ...04.02.....	402.266,00	371.380,00	370.010,00	369.150,00	
1040303	SERVIZIO 04.03 SCUOLA SECONDARIA DI PRIMO GRADO PRESTAZIONI DI SERVIZI					

CODICE E NUMERO	CAPITOLO DENOMINAZIONE	PREVISIONI DEFINITIVE ESERCIZIO IN CORSO	PREVISIONI DI COMPETENZA PER IL TRIENNIO			NOTE
			2013	2014	2015	
1	2	3	4	5	6	7
	CAP...: 14331-1 SPESA TELEFONICHE SCUOLA SECONDARIA DI PRIMO GRADO RESP...: PIVA GIACOMO PROGR.: 03 PROGETTO:	1.800,00	1.800,00	1.800,00	1.800,00	1.800,00
	CAP...: 14331-2 ENERGIA ELETTRICA SCUOLA SECONDARIA DI PRIMO GRADO RESP...: TRIPANI GIUSEPPE PROGR.: 03 PROGETTO:	14.000,00	14.000,00	14.000,00	14.000,00	14.000,00
	CAP...: 14331-3 FORNITURA ACQUA SCUOLA SECONDARIA DI PRIMO GRADO RESP...: TRIPANI GIUSEPPE PROGR.: 03 PROGETTO:	1.800,00	1.800,00	1.800,00	1.800,00	1.800,00
	CAP...: 14331-4 GESTIONE CALORE SCUOLA SECONDARIA DI PRIMO GRADO RESP...: TRIPANI GIUSEPPE PROGR.: 03 PROGETTO:	90.870,00	83.000,00	83.000,00	83.000,00	83.000,00
	CAP...: 14331-5 GAS METANO PER ACQUA CALDA SANITARIA SCUOLA SECONDARIA D PRIMO GRADO RESP...: TRIPANI GIUSEPPE PROGR.: 03 PROGETTO:	4.500,00	4.500,00	4.500,00	4.500,00	4.500,00
	TOTALE INTERVENTO 1040303.....	112.970,00	105.100,00	105.100,00	105.100,00	105.100,00
1040305	TRASFERIMENTI					
	CAP...: 14350-1 CONTRIBUTO PER PROGETTI FORMATIVI SCUOLA SECONDARIA 1° GR ADO RESP...: TROMBINI MILENA PROGR.: 03 PROGETTO:	13.020,00	13.600,00	13.000,00	13.000,00	12.600,00
	TOTALE INTERVENTO 1040305.....	13.020,00	13.600,00	13.000,00	13.000,00	12.600,00
1040306	INTERESSI PASSIVI E ONERI FINANZIARI DIVERSI					
	CAP...: 14360-1 INTERESSI PASSIVI PER MUTUI PER SCUOLA SECONDARIA DI 1° G RADO (CASSA) RESP...: PINCHETTI GIULIO PROGR.: 08 PROGETTO:	100,00	50,00	30,00	30,00	0,00

CODICE E NUMERO	CAPITOLO DENOMINAZIONE	PREVISIONI DEFINITIVE ESERCIZIO IN CORSO	PREVISIONI DI COMPETENZA PER IL TRIENNIO			NOTE
			2013 4	2014 5	2015 6	
1	2	3	4	5	6	7
	CAP...: 14360-2 INTERESSI PASSIVI PER MUTUI PER SCUOLA SECONDARIA DI 1° GRADO RADO RESP...: PINCHETTI GIULIO PROGR.: 08	1.800,00	1.450,00	1.100,00	750,00	
	TOTALE INTERVENTO 1040306.....	1.900,00	1.500,00	1.130,00	750,00	
	TOTALE SERVIZIO ..04.03.....	127.890,00	120.200,00	119.230,00	118.450,00	
	SERVIZIO 04.04 SCUOLA SECONDARIA DI SECONDO GRADO					
1040403	PRESTAZIONI DI SERVIZI					
	CAP...: 14431-2 ENERGIA ELETTRICA SCUOLA ARTE E MESTIERI "RICCHINO" RESP...: TRIPANI GIUSEPPE PROGR.: 03	2.500,00	2.500,00	2.500,00	2.500,00	
	CAP...: 14431-4 GESTIONE CALORE SCUOLA ARTE E MESTIERI RICCHINO RESP...: TRIPANI GIUSEPPE PROGR.: 03	9.900,00	9.900,00	9.900,00	9.900,00	
	CAP...: 14431-5 GAS METANO PER SCUOLA ARTE E MESTIERI "RICCHINO" RESP...: TRIPANI GIUSEPPE PROGR.: 03	10.000,00	7.000,00	7.000,00	7.000,00	
	TOTALE INTERVENTO 1040403.....	22.400,00	19.400,00	19.400,00	19.400,00	
1040404	UTILIZZO DI BENI DI TERZI					
	TOTALE INTERVENTO 1040404.....	0,00	0,00	0,00	0,00	
1040405	TRASFERIMENTI					
	CAP...: 14450-1 CONTRIBUTO PER PROGETTI FORMATIVI SCUOLA SECONDARIA 2° GRADO RADO RESP...: TROMBINI MILENA PROGR.: 03	14.200,00	12.480,00	11.700,00	11.700,00	
	CAP...: 14451-1 CONTRIBUTO IN CONTO INTERESSI ALLA PROVINCIA PER OPERE LI CEO RESP...: BRESCIANINI MILENA PROGR.: 08	41.300,00	41.300,00	41.300,00	41.300,00	

CODICE E NUMERO	CAPITOLO DENOMINAZIONE	PREVISIONI DEFINITIVE ESERCIZIO IN CORSO	PREVISIONI DI COMPETENZA PER IL TRIENNIO			NOTE
			2013 4	2014 5	2015 6	
1	2	3	4	5	6	7
1040406	CAP...: 14452-1 FONDO DI DOTAZIONE ALLA SCUOLA DISEGNO RICCHINO RESP...: TROMBINI MILENA PROGR.: 03 PROGETTO: TOTALE INTERVENTO 1040405.....	20.000,00	20.000,00	20.000,00	20.000,00	
1040408	INTERESSI PASSIVI E ONERI FINANZIARI DIVERSI TOTALE INTERVENTO 1040406..... ONERI STRAORDINARI DELLA GESTIONE CORRENTE TOTALE INTERVENTO 1040408..... TOTALE SERVIZIO ..04.04.....	75.500,00	73.780,00	73.000,00	73.000,00	73.000,00
	SERVIZIO 04.05 ASSISTENZA SCOLASTICA, TRASPORTO, REFEZIONE E ALTRI SERVIZI PERSONALE	0,00	0,00	0,00	0,00	0,00
1040501	CAP...: 14510-1 STIPENDI PERSONALE ASSISTENZA SCOLASTICA RESP...: BIGNONE ALBERTO PROGR.: 03 PROGETTO: CAP...: 14510-2 ONERI PREVIDENZIALI PERSONALE ASSISTENZA SCOLASTICA RESP...: BRESCIANINI MILENA PROGR.: 03 PROGETTO: CAP...: 14510-3 RIMBORSO SPESE L.S.U RESP...: BIGNONE ALBERTO PROGR.: 03 PROGETTO:	100.100,00	100.940,00	100.940,00	100.940,00	100.940,00
1040503	TOTALE INTERVENTO 1040501..... PRESTAZIONI DI SERVIZI CAP...: 14534-1 SPESE ECONOMICHE SETTORE ISTRUZIONE RESP...: TROMBINI MILENA PROGR.: 03 PROGETTO:	26.500,00	27.070,00	27.070,00	27.070,00	27.070,00
	TOTALE INTERVENTO 1040501.....	12.000,00	0,00	0,00	0,00	0,00
	TOTALE INTERVENTO 1040501.....	138.600,00	128.010,00	128.010,00	128.010,00	128.010,00
	TOTALE INTERVENTO 1040501.....	4.500,00	4.000,00	4.000,00	4.000,00	4.000,00



CODICE E NUMERO	CAPITOLO DENOMINAZIONE	PREVISIONI DEFINITIVE ESERCIZIO IN CORSO	PREVISIONI DI COMPETENZA PER IL TRIENNIO			NOTE
			2013 4	2014 5	2015 6	
1	2	3	4	5	6	7
1040505	CAP...: 14535-1 INCARICO PER SOSTITUZIONE AUTISTI (RIL.IVA) RESP...: TROMBINI MILENA PROGR.: 03 PROGETTO: TOTALE INTERVENTO 1040503.....	1.500,00	1.500,00	1.500,00	1.500,00	1.500,00
	TRASFERIMENTI	6.000,00	5.500,00	5.500,00	5.500,00	5.500,00
	CAP...: 14550-1 CONTRIBUTO ISTITUTO COMPRENSIVO PER MANUTENZIONI ORDINAR E RESP...: TRIPANI GIUSEPPE PROGR.: 09 PROGETTO:	30.000,00	0,00	0,00	0,00	0,00
	CAP...: 14550-3 CONTRIBUTO ISTITUTO COMPRENSIVO ASSISTENZA SOCIO-PSICO-PE DAGOGICA HANDICAP RESP...: TROMBINI MILENA PROGR.: 03 PROGETTO:	7.300,00	7.800,00	7.800,00	7.800,00	7.800,00
	CAP...: 14551-2 BORSE DI STUDIO EROGATE DAL COMUNE RESP...: TROMBINI MILENA PROGR.: 03 PROGETTO:	12.550,00	8.000,00	8.000,00	8.000,00	8.000,00
	CAP...: 14551-3 CONTRIBUTO PER SPESE DI TRASPORTO SCOLASTICO NELLE FRAZI NI RESP...: TROMBINI MILENA PROGR.: 03 PROGETTO:	7.500,00	7.500,00	7.500,00	7.500,00	7.500,00
	TOTALE INTERVENTO 1040505.....	57.350,00	23.300,00	23.300,00	23.300,00	23.300,00
	TOTALE SERVIZIO ...04.05.....	201.950,00	156.810,00	156.810,00	156.810,00	156.810,00
	TOTALE FUNZIONE 04.....	1.367.619,00	1.255.750,00	1.241.920,00	1.241.920,00	1.230.480,00
1050101	05 FUNZIONI RELATIVE ALLA CULTURA ED AI BENI CULTURALI SERVIZIO 05 01 BIBLIOTECHE, MUSEI E PINACOTECHE PERSONALE CAP...: 15110-1 STIPENDI PERSONALE BIBLIOTECA RESP...: BIGNONE ALBERTO PROGR.: 04 PROGETTO:	88.750,00	112.900,00	112.900,00	112.900,00	112.900,00

CODICE E NUMERO	CAPITOLO DENOMINAZIONE	PREVISIONI DEFINITIVE ESERCIZIO IN CORSO	PREVISIONI DI COMPETENZA PER IL TRIENNIO			NOTE
			2013 4	2014 5	2015 6	
1	2	3				7
	CAP...: 15110-2 ONERI PREVIDENZIALI PERSONALE BIBLIOTECA RESP...: BRESCIANINI MILENA PROGR.: 04 PROGETTO:	24.000,00	30.070,00	30.070,00	30.070,00	
	CAP...: 15110-4 LAVORO ACCESSORIO BIBLIOTECA RESP...: BIGNONE ALBERTO PROGR.: 07 PROGETTO:	0,00	4.000,00	0,00	0,00	
	TOTALE INTERVENTO 1050101.....	112.750,00	146.970,00	142.970,00	142.970,00	
1050102	ACQUISTO DI BENI DI CONSUMO E/O DI MATERIE PRIME					
	CAP...: 15120-1 ACQUISTO STAMPATI E CANCELLERIA BIBLIOTECA RESP...: TROMBINI MILENA PROGR.: 04 PROGETTO:	4.000,00	3.000,00	3.000,00	3.000,00	
	CAP...: 15120-2 ABBONAMENTI A RIVISTE E GIORNALI PER BIBLIOTECA RESP...: TROMBINI MILENA PROGR.: 04 PROGETTO:	3.000,00	1.500,00	1.500,00	1.500,00	
	CAP...: 15120-3 ACQUISTO LIBRI BIBLIOTECA RESP...: TROMBINI MILENA PROGR.: 04 PROGETTO:	22.244,00	20.000,00	20.000,00	20.000,00	
	TOTALE INTERVENTO 1050102.....	29.244,00	24.500,00	24.500,00	24.500,00	
1050103	PRESTAZIONI DI SERVIZI					
	CAP...: 15130-1 PULIZIA LOCALI BIBLIOTECA RESP...: PIVA GIACOMO PROGR.: 04 PROGETTO:	18.960,00	19.000,00	19.000,00	19.000,00	
	CAP...: 15131-1 SPESA TELEFONICHE BIBLIOTECA RESP...: PIVA GIACOMO PROGR.: 04 PROGETTO:	1.550,00	1.550,00	1.550,00	1.550,00	
	CAP...: 15131-2 ENERGIA ELETTRICA LOCALI BIBLIOTECA RESP...: TRIPANI GIUSEPPE PROGR.: 04 PROGETTO:	29.400,00	29.000,00	29.000,00	29.000,00	

CODICE E NUMERO	CAPITOLO DENOMINAZIONE	PREVISIONI DEFINITIVE ESERCIZIO IN CORSO	PREVISIONI DI COMPETENZA PER IL TRIENNIO			NOTE
			2013	2014	2015	
1	2	3	4	5	6	7
	CAP...: 15131-3 CONSUMO ACQUA NUOVA BIBLIOTECA RESP...: TRIPANI GIUSEPPE PROGR.: 04 PROGETTO:	2.500,00	2.500,00	2.500,00	2.500,00	2.500,00
	CAP...: 15133-1 SPESA PER INIZIATIVE CULTURALI EX LEGGE REGIONALE 81/85 RESP...: TROMBINI MILENA PROGR.: 04 PROGETTO:	821,00	0,00	0,00	0,00	0,00
	CAP...: 15133-2 BANDI DOTE COMUNE GIOVANI REGIONE PER SERVIZIO BIBLIOTECA RESP...: TROMBINI MILENA PROGR.: 04 PROGETTO:	7.200,00	7.200,00	0,00	0,00	0,00
1050105	TOTALE INTERVENTO 1050103.....	60.431,00	59.250,00	52.050,00	52.050,00	52.050,00
	TRASFERIMENTI					
	CAP...: 15150-1 QUOTA SISTEMA BIBLIOTECARIO CONSORTILE RESP...: TROMBINI MILENA PROGR.: 04 PROGETTO:	18.935,00	17.000,00	17.000,00	17.000,00	17.000,00
1050106	TOTALE INTERVENTO 1050105.....	18.935,00	17.000,00	17.000,00	17.000,00	17.000,00
	INTERESSI PASSIVI E ONERI FINANZIARI DIVERSI					
	CAP...: 15160-2 INTERESSI PASSIVI MUTUO RISTRUTTURAZIONE EX CASA ROVATI - GESTIONE CASSA S.P.A POST 2005 RESP...: PINCHETTI GIULIO PROGR.: 08 PROGETTO:	62.600,00	59.600,00	56.500,00	56.500,00	53.250,00
	TOTALE INTERVENTO 1050106.....	62.600,00	59.600,00	56.500,00	56.500,00	53.250,00
	TOTALE SERVIZIO ..05.01.....	283.960,00	307.320,00	293.020,00	293.020,00	289.770,00
	SERVIZIO 05 02 TEATRI, ATTIVITA' CULTURALI E SERVIZI DIVERSI NEL SETTOR E CULTURALE					
1050203	PRESTAZIONI DI SERVIZI					
	CAP...: 15231-1 PULIZIE LOCALI "FORO BOARIO" (SALONE) RESP...: PIVA GIACOMO PROGR.: 04 PROGETTO:	4.650,00	4.650,00	4.650,00	4.650,00	4.650,00

CODICE E NUMERO	CAPITOLO DENOMINAZIONE	PREVISIONI DEFINITIVE ESERCIZIO IN CORSO	PREVISIONI DI COMPETENZA PER IL TRIENNIO			NOTE
			2013 4	2014 5	2015 6	
1	2	3	4	5	6	7
	CAP...: 15231-2 ENERGIA ELETTRICA SALE FORO BOARIO RESP...: TRIPANI GIUSEPPE PROGR.: 04 PROGETTO:	3.900,00	3.900,00	3.900,00	3.900,00	3.900,00
	CAP...: 15231-4 GESTIONE CALORE SALA CIVICA "FORO BOARIO" E SEDE BANDA RESP...: TRIPANI GIUSEPPE PROGR.: 04 PROGETTO:	23.200,00	23.000,00	23.000,00	23.000,00	23.000,00
	CAP...: 15232-1 ATTIVITÀ PER IL TEMPO LIBERO RESP...: TROMBINI MILENA PROGR.: 04 PROGETTO:	5.300,00	5.300,00	5.300,00	5.300,00	5.300,00
	CAP...: 15232-2 SPESA PER ORGANIZZAZIONE SAGRA PATRONALE DI SAN CARLO RESP...: TROMBINI MILENA PROGR.: 04 PROGETTO:	2.480,00	2.500,00	2.500,00	2.500,00	2.500,00
	CAP...: 15233-1 ATTIVITÀ CULTURALI, TEATRALI E MUSICALI RESP...: TROMBINI MILENA PROGR.: 04 PROGETTO:	21.000,00	21.000,00	21.000,00	21.000,00	21.000,00
	CAP...: 15233-2 INTERVENTI PER LA PROMOZIONE DI UNA CULTURA DI PACE RESP...: TROMBINI MILENA PROGR.: 04 PROGETTO:	4.000,00	0,00	0,00	0,00	0,00
	CAP...: 15233-3 INTERVENTI PER LA "GIORNATA DELLA MEMORIA" RESP...: TROMBINI MILENA PROGR.: 04 PROGETTO:	2.000,00	0,00	0,00	0,00	0,00
	CAP...: 15234-1 SPESA ECONOMALI PER CULTURA RESP...: TROMBINI MILENA PROGR.: 04 PROGETTO:	3.000,00	3.000,00	3.000,00	3.000,00	3.000,00
	TOTALE INTERVENTO 1050203.....	69.530,00	63.350,00	63.350,00	63.350,00	63.350,00
1050204	UTILIZZO DI BENI DI TERZI					
	CAP...: 15240-1 AFFITTO LOCALI CASA DI RIPOSO PER SEDE ASSOCIAZIONI RESP...: TROMBINI MILENA PROGR.: 04 PROGETTO:	26.000,00	26.000,00	26.000,00	26.000,00	26.000,00
	TOTALE INTERVENTO 1050204.....	26.000,00	26.000,00	26.000,00	26.000,00	26.000,00

CODICE E NUMERO	CAPITOLO DENOMINAZIONE	PREVISIONI DEFINITIVE ESERCIZIO IN CORSO	PREVISIONI DI COMPETENZA PER IL TRIENNIO			NOTE	
			2013 4	2014 5	2015 6		
1	2	3	4	5	6	7	
1050205	TRASFERIMENTI CAP...: 15250-1 CONTRIBUTI AD ENTI CULTURALI ED ASSOCIAZIONI PER ATTIVITÀ CULTURALI E TEMPO LIBERO RESP...: TROMBINI MILENA PROGR.: 04 PROGETTO: CAP...: 15250-2 CONTRIBUTO BANDA MUSICALE RESP...: TROMBINI MILENA PROGR.: 04 PROGETTO: CAP...: 15250-5 CONTRIBUTI AD ASSOCIAZIONE LUX VIVENS RESP...: TROMBINI MILENA PROGR.: 04 PROGETTO: CAP...: 15251-1 CONTRIBUTI AUSER INSIEME DI ROVATO "UNIVERSITÀ DELLA TERZ A ETÀ" RESP...: TROMBINI MILENA PROGR.: 04 PROGETTO: TOTALE INTERVENTO 1050205..... INTERESSI PASSIVI E ONERI FINANZIARI DIVERSI TOTALE INTERVENTO 1050206..... ONERI STRAORDINARI DELLA GESTIONE CORRENTE TOTALE INTERVENTO 1050208..... TOTALE SERVIZIO ..05.02..... TOTALE FUNZIONE 05..... 06 FUNZIONI NEL SETTORE SPORTIVO E RICREATIVO SERVIZIO 06.02 STADIO COMUNALE, PALAZZO DELLO SPORT ED ALTRI IMPIANTI PERSONALE CAP...: 16210-1 STIPENDI PERSONALE CENTRI SPORTIVI RESP...: BIGNONE ALBERTO PROGR.: 04 PROGETTO:	25.000,00	28.000,00	28.000,00	28.000,00	28.000,00	
		24.000,00	24.000,00	24.000,00	24.000,00		
		3.000,00	0,00	0,00	0,00	0,00	
		8.000,00	5.000,00	5.000,00	5.000,00	5.000,00	
		60.000,00	57.000,00	57.000,00	57.000,00	57.000,00	
		0,00	0,00	0,00	0,00	0,00	
		0,00	0,00	0,00	0,00	0,00	
		155.530,00	146.350,00	146.350,00	146.350,00	146.350,00	
		439.490,00	453.670,00	439.370,00	436.120,00	436.120,00	
1060201		28.500,00	0,00	0,00	0,00	0,00	

CODICE E NUMERO	CAPITOLO DENOMINAZIONE	PREVISIONI DEFINITIVE ESERCIZIO IN CORSO	PREVISIONI DI COMPETENZA PER IL TRIENNIO			NOTE
			2013 4	2014 5	2015 6	
1	2	3	4	5	6	7
1060203	CAP...: 16210-2 ONERI PREVIDENZIALI PERSONALE CENTRI SPORTIVI RESP...: BRESCIANINI MILENA PROGR.: 04 PROGETTO: TOTALE INTERVENTO 1060201.....	7.600,00	0,00	0,00	0,00	0,00
	PRESTAZIONI DI SERVIZI	36.100,00	0,00	0,00	0,00	0,00
	CAP...: 16230-1 PULIZIE PALAZZETTI DELLO SPORT (RIL.IVA) RESP...: TROMBINI MILENA PROGR.: 04 PROGETTO:	10.500,00	10.000,00	10.000,00	10.000,00	10.000,00
	CAP...: 16231-1 SPESE TELEFONICHE IMPIANTI SPORTIVI (RIL.IVA) RESP...: PIVA GIACOMO PROGR.: 04 PROGETTO:	270,00	300,00	300,00	300,00	300,00
	CAP...: 16231-2 ENERGIA ELETTRICA IMPIANTI SPORTIVI (RIL.IVA) RESP...: TRIPANI GIUSEPPE PROGR.: 04 PROGETTO:	28.500,00	28.500,00	28.500,00	28.500,00	28.500,00
	CAP...: 16231-3 FORNITURA ACQUA IMPIANTI SPORTIVI E CAMPO DA RUGBY (RIL.IVA) RESP...: TRIPANI GIUSEPPE PROGR.: 04 PROGETTO:	11.930,00	25.000,00	25.000,00	25.000,00	25.000,00
	CAP...: 16231-4 GESTIONE CALORE IMPIANTI SPORTIVI (RIL.IVA) RESP...: TRIPANI GIUSEPPE PROGR.: 04 PROGETTO:	16.710,00	23.000,00	23.000,00	23.000,00	23.000,00
	CAP...: 16231-5 GAS METANO PER IMPIANTI SPORTIVI (CAMPI DI CALCIO-RUGBY E NUOVO PALAZZETTO) RESP...: TRIPANI GIUSEPPE PROGR.: 04 PROGETTO:	43.000,00	40.000,00	40.000,00	40.000,00	40.000,00
	CAP...: 16232-1 SPESE PER ORGANIZZAZIONI MANIFESTAZIONI SPORTIVE RESP...: TROMBINI MILENA PROGR.: 04 PROGETTO:	15.000,00	10.000,00	10.000,00	10.000,00	10.000,00
1060205	TOTALE INTERVENTO 1060203..... TRASFERIMENTI	125.910,00	136.800,00	136.800,00	136.800,00	136.800,00

CODICE E NUMERO	CAPITOLO DENOMINAZIONE	PREVISIONI DEFINITIVE ESERCIZIO IN CORSO	PREVISIONI DI COMPETENZA PER IL TRIENNIO			NOTE
			2013 4	2014 5	2015 6	
1	2	3	4	5	6	7
1060206	CAP...: 16250-1 CONTRIBUTI PER INIZIATIVE RICREATIVE E SPORTIVE RESP...: TROMBINI MILENA PROGR.: 04 PROGETTO: TOTALE INTERVENTO 1060205.....	14.000,00	12.000,00	12.000,00	12.000,00	12.000,00
1060206	INTERESSI PASSIVI E ONERI FINANZIARI DIVERSI CAP...: 16260-1 INTERESSI PASSIVI PER MUTUI PALESTRA SCUOLE SECONDARIA DI PRIMO GRADO RESP...: PINCHETTI GIULIO PROGR.: 08 PROGETTO:	7.700,00	7.350,00	7.050,00	7.050,00	6.750,00
1060208	CAP...: 16260-2 INTERESSI PASSIVI MUTUI IMPIANTI SPORTIVI - GESTIONE CASS A S.P.A POST 2005 RESP...: PINCHETTI GIULIO PROGR.: 08 PROGETTO: TOTALE INTERVENTO 1060206.....	18.663,00	1.600,00	1.500,00	1.500,00	1.400,00
1060208	ONERI STRAORDINARI DELLA GESTIONE CORRENTE TOTALE INTERVENTO 1060208.....	26.363,00	8.950,00	8.550,00	8.550,00	8.150,00
1070103	SERVIZIO 07.01 SERVIZI TURISTICI PRESTAZIONI DI SERVIZI CAP...: 17132-1 INTERVENTI DI PROMOZIONE PER IL TURISMO RESP...: DE SIMONE GIOVANNI PROGR.: 05 PROGETTO: TOTALE INTERVENTO 1070103.....	8.900,00	8.500,00	8.500,00	8.500,00	8.500,00
1070105	TRASFERIMENTI TOTALE INTERVENTO 1070105.....	8.900,00	8.500,00	8.500,00	8.500,00	8.500,00
	TOTALE SERVIZIO ..06.02.....	202.373,00	157.750,00	157.350,00	157.350,00	156.950,00
	TOTALE FUNZIONE 06.....	202.373,00	157.750,00	157.350,00	157.350,00	156.950,00
	07 FUNZIONI NEL CAMPO TURISTICO					
	TOTALE INTERVENTO 1060208.....	0,00	0,00	0,00	0,00	0,00
	TOTALE INTERVENTO 1060205.....	14.000,00	12.000,00	12.000,00	12.000,00	12.000,00
	TOTALE INTERVENTO 1060206.....	18.663,00	1.600,00	1.500,00	1.500,00	1.400,00
	TOTALE INTERVENTO 1060208.....	26.363,00	8.950,00	8.550,00	8.550,00	8.150,00
	TOTALE INTERVENTO 1070103.....	8.900,00	8.500,00	8.500,00	8.500,00	8.500,00
	TOTALE INTERVENTO 1070105.....	8.900,00	8.500,00	8.500,00	8.500,00	8.500,00

CODICE E NUMERO	CAPITOLO DENOMINAZIONE	PREVISIONI DEFINITIVE ESERCIZIO IN CORSO	PREVISIONI DI COMPETENZA PER IL TRIENNIO			NOTE
			2013 4	2014 5	2015 6	
1	2	3	4	5	6	7
	CAP...: 17150-1 CONTRIBUTO AGENZIA TERRITORIO PER IL TURISMO RESP...: DE SIMONE GIOVANNI PROGR.: 05	9.200,00	4.000,00	4.000,00	4.000,00	4.000,00
	TOTALE INTERVENTO 1070105.....	9.200,00	4.000,00	4.000,00	4.000,00	
	TOTALE SERVIZIO ..07.01.....	18.100,00	12.500,00	12.500,00	12.500,00	
	TOTALE FUNZIONE 07.....	18.100,00	12.500,00	12.500,00	12.500,00	
	08 FUNZIONI NEL CAMPO DELLA VIABILITA' E DEI TRASPORTI					
	SERVIZIO 08.01					
	VIABILITA', CIRCOLAZIONE STRADALE E SERVIZI CONNESSI					
1080102	ACQUISTO DI BENI DI CONSUMO E/O DI MATERIE PRIME					
	TOTALE INTERVENTO 1080102.....	0,00	0,00	0,00	0,00	0,00
1080103	PRESTAZIONI DI SERVIZI					
	CAP...: 18130-2 MANUTENZIONE ORDINARIA STRADE COMUNALI RESP...: TRIPANI GIUSEPPE PROGR.: 09	60.000,00	50.000,00	50.000,00	50.000,00	50.000,00
	TOTALE INTERVENTO 1080102.....	60.000,00	50.000,00	50.000,00	50.000,00	
	CAP...: 18131-2 ENERGIA ELETTRICA PARCHEGGI E IMPIANTI SEMAFORICI RESP...: TRIPANI GIUSEPPE PROGR.: 09	1.500,00	1.500,00	1.500,00	1.500,00	1.500,00
	TOTALE INTERVENTO 1080102.....	1.500,00	1.500,00	1.500,00	1.500,00	
	CAP...: 18132-1 RIMOZIONE NEVE DALL'ABITATO RESP...: TRIPANI GIUSEPPE PROGR.: 09	90.000,00	90.000,00	90.000,00	90.000,00	90.000,00
	TOTALE INTERVENTO 1080102.....	90.000,00	90.000,00	90.000,00	90.000,00	
	CAP...: 18133-1 SEGNALETICA ORIZZONTALE E SICUREZZA STRADALE RESP...: TRIPANI GIUSEPPE PROGR.: 09	25.000,00	15.000,00	15.000,00	15.000,00	15.000,00
	TOTALE INTERVENTO 1080102.....	25.000,00	15.000,00	15.000,00	15.000,00	
	CAP...: 18135-1 SPESE GESTIONE E MANUTENZIONE PARCOMETRI RESP...: AGNINI ANDREA PROGR.: 01	12.000,00	12.000,00	12.000,00	12.000,00	12.000,00
	TOTALE INTERVENTO 1080103.....	12.000,00	12.000,00	12.000,00	12.000,00	
1080104	UTILIZZO DI BENI DI TERZI	188.500,00	168.500,00	168.500,00	168.500,00	168.500,00



CODICE E NUMERO	CAPITOLO DENOMINAZIONE	PREVISIONI DEFINITIVE ESERCIZIO IN CORSO	PREVISIONI DI COMPETENZA PER IL TRIENNIO			NOTE
			2013 4	2014 5	2015 6	
1	2	3				7
1080105	TOTALE INTERVENTO 1080104..... TRASFERIMENTI CAP...: 18150-1 CONTRIBUTO ALLA PROVINCIA INTERESSI MUTUO ROTATORIA AUTOS TRADA RESP...: BRESCIANINI MILENA PROGR.: 08 PROGETTO:	0,00	0,00	0,00	0,00	
	TOTALE INTERVENTO 1080105.....	4.400,00	4.400,00	4.400,00	4.400,00	
1080106	INTERESSI PASSIVI E ONERI FINANZIARI DIVERSI CAP...: 18160-1 INTERESSI PASSIVI MUTUI VIABILITÀ E STRADE RESP...: PINCHETTI GIULIO PROGR.: 08 PROGETTO:	20.500,00	19.100,00	17.700,00	16.200,00	
	TOTALE INTERVENTO 1080106.....	10.400,00	9.000,00	8.650,00	8.250,00	
	TOTALE INTERVENTO 1080107.....	30.900,00	28.100,00	26.350,00	24.450,00	
	TOTALE SERVIZIO ..08.01.....	223.800,00	201.000,00	199.250,00	197.350,00	
	SERVIZIO 08.02 ILLUMINAZIONE PUBBLICA E SERVIZI CONNESSI					
1080203	PRESTAZIONI DI SERVIZI CAP...: 18230-1 MANUTENZIONE IMPIANTI ILLUMINAZIONE RESP...: TRIPANI GIUSEPPE PROGR.: 09 PROGETTO:	97.800,00	97.800,00	97.800,00	97.800,00	
	TOTALE INTERVENTO 1080203.....	334.500,00	321.500,00	284.077,00	281.000,00	
	TOTALE SERVIZIO ..08.02.....	432.300,00	419.300,00	381.877,00	378.800,00	
	TOTALE FUNZIONE 08.....	656.100,00	620.300,00	581.127,00	576.150,00	

CODICE E NUMERO	CAPITOLO DENOMINAZIONE	PREVISIONI DEFINITIVE ESERCIZIO IN CORSO	PREVISIONI DI COMPETENZA PER IL TRIENNIO			NOTE
			2013	2014	2015	
1	2	3	4	5	6	7
1090101	09 FUNZIONI RIGUARDANTI LA GESTIONE DEL TERRITORIO E DEL L' AMBIENTE SERVIZIO 09 01 URBANISTICA E GESTIONE DEL TERRITORIO PERSONALE CAP...: 19110-1 STIPENDI PERSONALE UFFICIO URBANISTICA RESP...: BIGNONE ALBERTO PROGR.: 06 PROGETTO: CAP...: 19110-2 ONERI PREVIDENZIALI PERSONALE URBANISTICA RESP...: BRESCIANINI MILENA PROGR.: 06 PROGETTO: TOTALE INTERVENTO 1090.10.1.....	83.700,00 82.350,00 23.850,00 107.550,00	82.350,00 82.350,00 23.100,00 105.450,00	82.350,00 82.350,00 23.100,00 105.450,00	82.350,00 82.350,00 23.100,00 105.450,00	82.350,00 23.100,00 105.450,00
1090103	PRESTAZIONI DI SERVIZI CAP...: 19131-1 SPESE PER COMMISSIONE PAESAGGIO RESP...: PREMOLI SILVIA PROGR.: 06 PROGETTO: CAP...: 19134-1 SPESE ECONOMICHE SETTORE URBANISTICA RESP...: PREMOLI SILVIA PROGR.: 06 PROGETTO: CAP...: 19137-1 INCARICHI PER PROGETTO P.A.E.S (CAP. ENTRATA 35130/21) RESP...: DE SIMONE GIOVANNI PROGR.: 06 PROGETTO: TOTALE INTERVENTO 1090.10.3.....	1.500,00 500,00 0,00 2.000,00	500,00 500,00 52.000,00 53.000,00	500,00 500,00 0,00 1.000,00	500,00 500,00 0,00 1.000,00	500,00 500,00 0,00 1.000,00
1090203	TOTALE SERVIZIO ...09.01..... SERVIZIO 09 02 EDILIZIA RESIDENZIALE PUBBLICA LOCALE E PIANI DI EDILIZIA ECONOMICO-POPOLARE PRESTAZIONI DI SERVIZI	109.550,00	158.450,00	106.450,00	106.450,00	106.450,00

CODICE E NUMERO	CAPITOLO DENOMINAZIONE	PREVISIONI DEFINITIVE ESERCIZIO IN CORSO	PREVISIONI DI COMPETENZA PER IL TRIENNIO			NOTE
			2013 4	2014 5	2015 6	
1	2	3	4	5	6	7
	CAP...: 19232-1 SPESA PER ASSEGNAZIONE ALLOGGI E.R.P RESP...: TROMBINI MILENA PROGR.: 10 PROGETTO:	5.500,00	0,00	5.500,00	0,00	
	CAP...: 19232-2 SPESA CONDOMINIALI EDIFICI E.R.P RESP...: TRIPANI GIUSEPPE PROGR.: 10 PROGETTO:	10.572,00	10.000,00	10.000,00	10.000,00	
	TOTALE INTERVENTO 1090203.....	16.072,00	10.000,00	15.500,00	10.000,00	
	TOTALE SERVIZIO ..09.02.....	16.072,00	10.000,00	15.500,00	10.000,00	
	SERVIZIO 09_03 SERVIZI DI PROTEZIONE CIVILE PRESTAZIONI DI SERVIZI					
1090303	CAP...: 19331-1 SPESA TELEFONICHE UFFICI PROTEZIONE CIVILE RESP...: PIVA GIACOMO PROGR.: 01 PROGETTO:	500,00	500,00	500,00	500,00	
	CAP...: 19332-1 SPESA PER ATTUAZIONE PIANO PROTEZIONE CIVILE RESP...: DE SIMONE GIOVANNI PROGR.: 01 PROGETTO:	5.350,00	2.000,00	2.000,00	2.000,00	
	CAP...: 19332-2 SPESA GRUPPO PROTEZIONE CIVILE FINANZIATO DA INTROITI E C ONTRIBUTI DIVERSI RESP...: DE SIMONE GIOVANNI PROGR.: 01 PROGETTO:	1.000,00	1.000,00	1.000,00	1.000,00	
	CAP...: 19332-3 ASSICURAZIONE INFORTUNI GRUPPO PROTEZIONE CIVILE RESP...: DE SIMONE GIOVANNI PROGR.: 01 PROGETTO:	900,00	900,00	900,00	900,00	
	TOTALE INTERVENTO 1090303.....	7.750,00	4.400,00	4.400,00	4.400,00	
1090305	TRASFERIMENTI CAP...: 19350-1 ADESIONE FONDO SOLIDARIETA' CALAMITA' NATURALI ISTITUITO DA LL'ACB RESP...: DE SIMONE GIOVANNI PROGR.: 01 PROGETTO:	3.000,00	3.000,00	3.000,00	3.000,00	

CODICE E NUMERO	CAPITOLO DENOMINAZIONE	PREVISIONI DEFINITIVE ESERCIZIO IN CORSO	PREVISIONI DI COMPETENZA PER IL TRIENNIO			NOTE
			2013 4	2014 5	2015 6	
1	2	3	4	5	6	7
	CAP...: 19351-1 CONTRIBUTO CONTO INTERESSI COMUNE DI CHIARI PER ACQUISTO AUTOPOMPA VIGILI DEL FUOCO RESP...: DE SIMONE GIOVANNI PROGR.: 01 PROGETTO:	6.700,00	6.700,00	6.700,00	6.700,00	
	CAP...: 19351-2 CONTRIBUTO CONTO INTERESSI COMUNE DI CHIARI PER ACQUISTO AUTOSCALA VIGILI DEL FUOCO RESP...: TRIPANI GIUSEPPE PROGR.: 09 PROGETTO:	0,00	5.350,00	5.350,00	5.350,00	
1090308	TOTALE INTERVENTO 1090305.....	9.700,00	15.050,00	15.050,00	15.050,00	
	ONERI STRAORDINARI DELLA GESTIONE CORRENTE					
	TOTALE INTERVENTO 1090308.....	0,00	0,00	0,00	0,00	
	TOTALE SERVIZIO ...09.03.....	17.450,00	19.450,00	19.450,00	19.450,00	
1090403	SERVIZIO 09.04 SERVIZIO IDRICO INTEGRATO PRESTAZIONI DI SERVIZI					
	TOTALE INTERVENTO 1090403.....	0,00	0,00	0,00	0,00	
1090404	UTILIZZO DI BENI DI TERZI					
	TOTALE INTERVENTO 1090404.....	0,00	0,00	0,00	0,00	
1090405	TRASFERIMENTI					
	CAP...: 19453-1 CONTRIBUTO CONSORZIO BONIFICA ROGGE RESP...: DE SIMONE GIOVANNI PROGR.: 06 PROGETTO:	22.500,00	22.000,00	22.000,00	22.000,00	
	CAP...: 19453-2 CONTRIBUTO AD AOB2 PER ACQUE METEORICHE NUOVO DEPURATO RESP...: DE SIMONE GIOVANNI PROGR.: 06 PROGETTO:	0,00	20.000,00	20.000,00	20.000,00	
1090406	TOTALE INTERVENTO 1090405.....	22.500,00	42.000,00	42.000,00	42.000,00	
	INTERESSI PASSIVI E ONERI FINANZIARI DIVERSI					

CODICE E NUMERO	CAPITOLO DENOMINAZIONE	PREVISIONI DEFINITIVE ESERCIZIO IN CORSO	PREVISIONI DI COMPETENZA PER IL TRIENNIO			NOTE
			2013	2014	2015	
1	2	3	4	5	6	7
	CAP...: 19460-1 INTERESSI PASSIVI PER MUTUI SERVIZI IDRICI RESP...: PINCHETTI GIULIO PROGR.: 08	150,00	150,00	100,00	100,00	100,00
	TOTALE INTERVENTO 1090406.....	150,00	150,00	100,00	100,00	100,00
	TOTALE SERVIZIO ..09.04.....	22.650,00	42.150,00	42.100,00	42.100,00	42.100,00
	SERVIZIO 09.05 SERVIZIO SMALTIMENTO RIFIUTI					
1090501	PERSONALE					
	TOTALE INTERVENTO 1090501.....	0,00	0,00	0,00	0,00	0,00
1090503	PRESTAZIONI DI SERVIZI					
	CAP...: 19530-1 SPESA DIVERSE PER GARA ASSOCIATA SERVIZIO RIFIUTI RESP...: BIGNONE ALBERTO PROGR.: 09	0,00	2.500,00	0,00	0,00	0,00
	TOTALE INTERVENTO 1090501.....	0,00	0,00	0,00	0,00	0,00
	CAP...: 19530-2 SPESA DIVERSE GESTIONE INTEGRATA SERVIZIO RIFIUTI URBANI ED ASSIMILABILI RESP...: DE SIMONE GIOVANNI PROGR.: 09	111.786,00	0,00	0,00	0,00	0,00
	TOTALE INTERVENTO 1090501.....	111.786,00	0,00	0,00	0,00	0,00
	CAP...: 19530-3 SPESA RACCOLTA PORTA A PORTA RESP...: DE SIMONE GIOVANNI PROGR.: 09	810.000,00	927.000,00	927.000,00	927.000,00	927.000,00
	TOTALE INTERVENTO 1090501.....	810.000,00	927.000,00	927.000,00	927.000,00	927.000,00
	CAP...: 19530-4 SPESA RACCOLTA PILE E FARMACI RESP...: DE SIMONE GIOVANNI PROGR.: 09	3.500,00	3.700,00	3.700,00	3.700,00	3.700,00
	TOTALE INTERVENTO 1090501.....	3.500,00	3.700,00	3.700,00	3.700,00	3.700,00
	CAP...: 19530-5 SPESA ACQUISTO CONTENITORI RIFIUTI RESP...: DE SIMONE GIOVANNI PROGR.: 09	45.000,00	15.000,00	15.000,00	15.000,00	15.000,00
	TOTALE INTERVENTO 1090501.....	45.000,00	15.000,00	15.000,00	15.000,00	15.000,00
	CAP...: 19530-6 SPESA GESTIONE CENTRO RACCOLTA RIFIUTI RESP...: DE SIMONE GIOVANNI PROGR.: 09	35.000,00	35.000,00	35.000,00	35.000,00	35.000,00
	TOTALE INTERVENTO 1090501.....	35.000,00	35.000,00	35.000,00	35.000,00	35.000,00

CODICE E NUMERO	CAPITOLO DENOMINAZIONE	PREVISIONI DEFINITIVE ESERCIZIO IN CORSO	PREVISIONI DI COMPETENZA PER IL TRIENNIO			NOTE
			2013 4	2014 5	2015 6	
1	2	3	4	5	6	7
	CAP...: 19530-7 SPESA NOLO CONTENITORI RIFIUTI RESP...: DE SIMONE GIOVANNI PROGR.: 09 PROGETTO:	6.000,00	6.600,00	6.600,00	6.600,00	6.600,00
	CAP...: 19530-8 SPESA SMALTIMENTO RIFIUTI DIFFERENZIATI RESP...: DE SIMONE GIOVANNI PROGR.: 09 PROGETTO:	252.818,00	252.000,00	252.000,00	252.000,00	252.000,00
	CAP...: 19530-9 SPESA SPAZZAMENTO AREE PUBBLICHE RESP...: DE SIMONE GIOVANNI PROGR.: 09 PROGETTO:	200.000,00	212.000,00	212.000,00	212.000,00	212.000,00
	CAP...: 19530-10 SPESA RACCOLTA RIFIUTI ABBANDONATI RESP...: DE SIMONE GIOVANNI PROGR.: 09 PROGETTO:	20.000,00	6.600,00	6.600,00	6.600,00	6.600,00
	CAP...: 19530-11 SPESA SPAZZAMENTO MERCATI E FIERE RESP...: DE SIMONE GIOVANNI PROGR.: 09 PROGETTO:	14.682,00	16.700,00	16.700,00	16.700,00	16.700,00
	CAP...: 19530-12 SPESA SMALTIMENTO RIFIUTI INDIFFERENZIATI RESP...: DE SIMONE GIOVANNI PROGR.: 09 PROGETTO:	150.000,00	155.000,00	155.000,00	155.000,00	155.000,00
	CAP...: 19530-13 SPESA AMMORTAMENTO CONTENITORI E SERVIZIO START UP COMU CAZIONE RESP...: DE SIMONE GIOVANNI PROGR.: 09 PROGETTO:	121.214,00	128.104,00	128.104,00	128.104,00	0,00
	CAP...: 19530-15 SPESA GESTIONE E RISCOSSIONE TARES/TIA RESP...: PINCHETTI GIULIO PROGR.: 09 PROGETTO:	130.000,00	25.000,00	25.000,00	25.000,00	25.000,00
	TOTALE INTERVENTO 1090503.....	1.900.000,00	1.785.204,00	1.782.704,00	1.782.704,00	1.654.600,00
1090505	TRASFERIMENTI					
	TOTALE INTERVENTO 1090505.....	0,00	0,00	0,00	0,00	0,00
	TOTALE SERVIZIO ..09.05.....	1.900.000,00	1.785.204,00	1.782.704,00	1.782.704,00	1.654.600,00

CODICE E NUMERO	CAPITOLO DENOMINAZIONE	PREVISIONI DEFINITIVE ESERCIZIO IN CORSO	PREVISIONI DI COMPETENZA PER IL TRIENNIO			NOTE
			2013	2014	2015	
1	2	3	4	5	6	7
1090601	SERVIZIO 09.06 PARCHI E SERVIZI PER LA TUTELA AMBIENTALE DEL VERDE, ALTRI SERVIZI RELATIVI AL TERRITORIO ED ALL'AMBIENTE PERSONALE CAP...: 19610-1 STIPENDI PERSONALE UFFICIO ECOLOGIA RESP...: BIGNONE ALBERTO PROGR.: 06 PROGETTO: CAP...: 19610-2 ONERI PREVIDENZIALI STIPENDI UFFICIO ECOLOGIA RESP...: BRESCIANINI MILENA PROGR.: 06 PROGETTO: TOTALE INTERVENTO 1090601.....	22.400,00	23.170,00	23.170,00	23.170,00	23.170,00
1090602	ACQUISTO DI BENI DI CONSUMO E/O DI MATERIE PRIME CAP...: 19620-1 ACQUISTO MATERIALE PER INIZIATIVE AMBIENTALI RESP...: TRIPANI GIUSEPPE PROGR.: 06 PROGETTO: TOTALE INTERVENTO 1090602.....	1.000,00	0,00	0,00	0,00	0,00
1090603	PRESTAZIONI DI SERVIZI CAP...: 19630-1 MANUTENZIONE ORDINARIA PARCHI E GIARDINI RESP...: TRIPANI GIUSEPPE PROGR.: 06 PROGETTO: CAP...: 19631-2 ENERGIA ELETTRICA PARCHI E GIARDINI RESP...: TRIPANI GIUSEPPE PROGR.: 09 PROGETTO: CAP...: 19631-3 FORNITURA ACQUA PARCHI E GIARDINI PUBBLICI RESP...: TRIPANI GIUSEPPE PROGR.: 09 PROGETTO: CAP...: 19632-1 SERVIZIO DISINFESTAZIONE E DERATTIZZAZIONE RESP...: TRIPANI GIUSEPPE PROGR.: 06 PROGETTO: TOTALE INTERVENTO 1090603.....	152.000,00	100.000,00	100.000,00	100.000,00	100.000,00
		1.000,00	0,00	0,00	0,00	0,00
		180.000,00	131.000,00	131.000,00	131.000,00	131.000,00

CODICE E NUMERO	CAPITOLO DENOMINAZIONE	PREVISIONI DEFINITIVE ESERCIZIO IN CORSO	PREVISIONI DI COMPETENZA PER IL TRIENNIO			NOTE
			2013	2014	2015	
1	2	3	4	5	6	7
1090604	UTILIZZO DI BENI DI TERZI CAP...: 19640-1 FITTI E CANONI PASSIVI RESP...: DE SIMONE GIOVANNI PROGR.: 06 PROGETTO:	400,00	400,00	400,00	400,00	
	TOTALE INTERVENTO 1090604.....	400,00	400,00	400,00	400,00	
1090605	TRASFERIMENTI CAP...: 19650-1 QUOTA MANTENIMENTO CANI ABBANDONATI PRESSO CANILE COMPR SORIALE RESP...: TRIPANI GIUSEPPE PROGR.: 06 PROGETTO:	4.500,00	4.500,00	4.500,00	4.500,00	
	TOTALE INTERVENTO 1090605.....	4.500,00	4.500,00	4.500,00	4.500,00	
	CAP...: 19653-1 CONTRIBUTI ALLE ASSOCIAZIONI PER LA TUTELA DELL'AMBIENTE RESP...: TRIPANI GIUSEPPE PROGR.: 06 PROGETTO:	1.350,00	1.000,00	1.000,00	1.000,00	
	TOTALE INTERVENTO 1090606.....	1.350,00	1.000,00	1.000,00	1.000,00	
	CAP...: 19653-2 SPESA ISTITUZIONE PLIS MACOGNA RESP...: TRIPANI GIUSEPPE PROGR.: 06 PROGETTO:	500,00	500,00	500,00	500,00	
	TOTALE INTERVENTO 1090607.....	500,00	500,00	500,00	500,00	
	CAP...: 19653-3 COFINANZIAMENTO PROGETTO FRANCIACORTA SOSTENIBILE DI FON AZIONE COGEME ONLUS RESP...: TRIPANI GIUSEPPE PROGR.: 06 PROGETTO:	4.000,00	0,00	0,00	0,00	
	TOTALE INTERVENTO 1090608.....	4.000,00	0,00	0,00	0,00	
1090608	ONERI STRAORDINARI DELLA GESTIONE CORRENTE TOTALE INTERVENTO 1090609.....	10.350,00	6.000,00	6.000,00	6.000,00	
	TOTALE INTERVENTO 1090610.....	0,00	0,00	0,00	0,00	
	TOTALE SERVIZIO ...09.06.....	220.150,00	166.520,00	166.520,00	166.520,00	
	TOTALE FUNZIONE 09.....	2.285.872,00	2.181.774,00	2.132.724,00	1.999.120,00	
1100103	10 FUNZIONI NEL SETTORE SOCIALE SERVIZIO 10.01 ASILI NIDO, SERVIZI PER L'INFANZIA E PER I MINORI PRESTAZIONI DI SERVIZI					



CODICE E NUMERO	CAPITOLO DENOMINAZIONE	PREVISIONI DEFINITIVE ESERCIZIO IN CORSO	PREVISIONI DI COMPETENZA PER IL TRIENNIO			NOTE
			2013 4	2014 5	2015 6	
1	2	3	4	5	6	7
	CAP...: 20133-1 SPESE CENTRO RICREATIVO DIURNO ESTIVO PER MINORI RESP...: TROMBINI MILENA PROGR.: 02	6.470,00	7.000,00	7.000,00	7.000,00	7.000,00
	PROGETTO:					
	CAP...: 20133-2 SPESE GESTIONE CENTRO AGGREGAZIONE E SOCIALIZZAZIONE MIN RI	68.300,00	21.000,00	21.000,00	21.000,00	21.000,00
	RESP...: TROMBINI MILENA PROGR.: 02					
	PROGETTO:					
	CAP...: 20133-3 SERVIZIO PRESIDI EDUCATIVI PRESSO FRAZIONI	39.200,00	20.000,00	20.000,00	20.000,00	20.000,00
	RESP...: TROMBINI MILENA PROGR.: 02					
	PROGETTO:					
	CAP...: 20133-4 SPESE VARIE PROGETTO AFFIDI DISTRETTUALI	5.000,00	0,00	0,00	0,00	0,00
	RESP...: TROMBINI MILENA PROGR.: 02					
	PROGETTO:					
	CAP...: 20134-1 COMUNITA' ALLOGGIO CENTRI PRONTO INTERVENTO MINORI	110.480,00	98.000,00	98.000,00	98.000,00	98.000,00
	RESP...: TROMBINI MILENA PROGR.: 02					
	PROGETTO:					
	CAP...: 20136-1 ASSISTENZA DOMICILIARE EDUCATIVA MINORI	26.100,00	30.700,00	30.700,00	30.700,00	30.700,00
	RESP...: TROMBINI MILENA PROGR.: 02					
	PROGETTO:					
	TOTALE INTERVENTO 1100103.....	255.550,00	176.700,00	176.700,00	176.700,00	176.700,00
1100104	UTILIZZO DI BENI DI TERZI					
	CAP...: 20140-1 FITTI PASSIVI LOCALI CENTRO AGGREGAZIONE SOCIALIZZAZIONE MINORI	22.200,00	10.000,00	10.000,00	10.000,00	10.000,00
	RESP...: TROMBINI MILENA PROGR.: 02					
	PROGETTO:					
	TOTALE INTERVENTO 1100104.....	22.200,00	10.000,00	10.000,00	10.000,00	10.000,00
1100105	TRASFERIMENTI					
	CAP...: 20151-1 CONTRIBUTI E INTERVENTI A FAVORE DI FAMIGLIE AFFIDATARIE	36.700,00	37.700,00	37.700,00	37.700,00	37.700,00
	RESP...: TROMBINI MILENA PROGR.: 02					
	PROGETTO:					

CODICE E NUMERO	CAPITOLO DENOMINAZIONE	PREVISIONI DEFINITIVE ESERCIZIO IN CORSO	PREVISIONI DI COMPETENZA PER IL TRIENNIO			NOTE
			2013 4	2014 5	2015 6	
1	2	3	4	5	6	7
	CAP...: 20155-1 CONTRIBUTI AD ASILI NIDO CONVENZIONATI RESP...: TROMBINI MILENA PROGR.: 02 PROGETTO:	96.000,00	125.000,00	157.000,00	157.000,00	
	CAP...: 20155-2 ACQUISTO POSTI NIDO NELLE UNITÀ DI OFFERTA SOCIO EDUCATIV E PER LA PRIMA INFANZIA (PIANO DI ZONA) RESP...: TROMBINI MILENA PROGR.: 02 PROGETTO:	63.338,00	32.373,00	0,00	0,00	0,00
	TOTALE INTERVENTO 1100105.....	196.038,00	195.073,00	194.700,00	194.700,00	
	TOTALE SERVIZIO ...10.01.....	473.788,00	381.773,00	381.400,00	381.400,00	
	SERVIZIO 10.02 SERVIZI DI PREVENZIONE E RIABILITAZIONE					
1100202	ACQUISTO DI BENI DI CONSUMO E/O DI MATERIE PRIME					
	TOTALE INTERVENTO 1100202.....	0,00	0,00	0,00	0,00	
1100203	PRESTAZIONI DI SERVIZI					
	CAP...: 20232-1 ASSISTENZA AD PERSONAM ALUNNI DIVERSAMENTE ABILI RESP...: TROMBINI MILENA PROGR.: 02 PROGETTO:	337.035,00	310.000,00	310.000,00	310.000,00	310.000,00
	CAP...: 20232-2 RETTE ADULTI DIVERSAMENTE ABILI RICOVERATI IN ISTITUTI RESP...: TROMBINI MILENA PROGR.: 02 PROGETTO:	75.110,00	84.500,00	84.500,00	84.500,00	84.500,00
	CAP...: 20232-3 SERVIZIO EDUCATIVO DOMICILIARE DIVERSAMENTE ABILI (SEDH) RESP...: TROMBINI MILENA PROGR.: 02 PROGETTO:	4.220,00	12.000,00	12.000,00	12.000,00	12.000,00
	CAP...: 20232-4 SERVIZIO EDUCATIVO DOMICILIARE DIVERS. ABILI PSICHICI (SE DP) RESP...: TROMBINI MILENA PROGR.: 02 PROGETTO:	34.115,00	34.000,00	34.000,00	34.000,00	34.000,00
	CAP...: 20232-6 ATTIVITÀ LUDICO RICREATIVE PERSONE DIVERSAMENTE ABILI RESP...: TROMBINI MILENA PROGR.: 02 PROGETTO:	10.070,00	11.000,00	11.000,00	11.000,00	11.000,00

CODICE E NUMERO	CAPITOLO DENOMINAZIONE	PREVISIONI DEFINITIVE ESERCIZIO IN CORSO	PREVISIONI DI COMPETENZA PER IL TRIENNIO			NOTE
			2013 4	2014 5	2015 6	
1	2	3	4	5	6	7
	CAP...: 20232-7 RETTE SCUOLA AUDIOFONETICA RESP...: TROMBINI MILENA PROGR.: 02 PROGETTO:	9.500,00	9.500,00	9.500,00	9.500,00	9.500,00
	CAP...: 20232-8 SPESA PER ASSISTENZA ATTIVITÀ ESTIVE MINORI DIVERSAMENTE ABILI RESP...: TROMBINI MILENA PROGR.: 02 PROGETTO:	30.500,00	33.500,00	30.500,00	30.500,00	30.500,00
	CAP...: 20232-10 OPERATORI SOCIO ASSISTENZIALI PER ALUNNI DIVERSAMENTE ABI LI PRESSO LE SCUOLE RESP...: TROMBINI MILENA PROGR.: 02 PROGETTO:	46.500,00	60.000,00	60.000,00	60.000,00	60.000,00
	CAP...: 20232-11 ASSISTENZA AD PERSONAM ALUNNI DIVERSAMENTE ABILI SCUOLA S ECONDARIA DI SECONDO GRADO RESP...: TROMBINI MILENA PROGR.: 02 PROGETTO:	6.800,00	23.000,00	23.000,00	23.000,00	23.000,00
	CAP...: 20250-1 INSERIMENTO LAVORATIVO DIVERSAMENTE ABILI RESP...: TROMBINI MILENA PROGR.: 02 PROGETTO:	24.600,00	30.500,00	30.500,00	30.500,00	30.500,00
	CAP...: 20250-2 SPESA PER CENTRO DIURNO DISABILI (C.D.D.) RESP...: TROMBINI MILENA PROGR.: 02 PROGETTO:	38.480,00	35.000,00	35.000,00	35.000,00	35.000,00
	CAP...: 20250-4 SPESA PER CENTRO SOCIO EDUCATIVO (CSE) RESP...: TROMBINI MILENA PROGR.: 02 PROGETTO:	37.640,00	39.000,00	39.000,00	39.000,00	39.000,00
	TOTALE INTERVENTO 1100203.....	654.570,00	682.000,00	679.000,00	679.000,00	679.000,00
	TOTALE SERVIZIO ...10.02.....	654.570,00	682.000,00	679.000,00	679.000,00	679.000,00
	SERVIZIO 10 04 ASSISTENZA, BENEFICENZA PUBBLICA E SERVIZI DIVERSI ALLA P ERSONA PERSONALE					
1100401						

CODICE E NUMERO	CAPITOLO DENOMINAZIONE	PREVISIONI DEFINITIVE ESERCIZIO IN CORSO	PREVISIONI DI COMPETENZA PER IL TRIENNIO			NOTE
			2013	2014	2015	
1	2	3	4	5	6	7
	CAP...: 20410-1 STIPENDI PERSONALE SERVIZI SOCIALI RESP...: BIGNONE ALBERTO PROGR.: 02 PROGETTO:	205.000,00	197.200,00	197.200,00	197.200,00	
	CAP...: 20410-2 ONERI PREVIDENZIALI STIPENDI PERSONALE SERVIZI SOCIALI RESP...: BRESCIANINI MILENA PROGR.: 02 PROGETTO:	57.950,00	54.000,00	54.000,00	54.000,00	
	CAP...: 20410-3 VOUCHER DISOCCUPATI CASSAINTEGRATI - BANDO PROVINCIA RESP...: BIGNONE ALBERTO PROGR.: 02 PROGETTO:	12.000,00	0,00	0,00	0,00	
	CAP...: 20410-4 VOUCHER DISOCCUPATI RESIDENTI (FINANZIATI CON CONTRIBUTI PRIVATI) RESP...: BIGNONE ALBERTO PROGR.: 02 PROGETTO:	0,00	2.500,00	0,00	0,00	
	TOTALE INTERVENTO 1100401.....	274.950,00	253.700,00	251.200,00	251.200,00	
1100403	PRESTAZIONI DI SERVIZI					
	CAP...: 20430-2 INCARICHI SERVIZI SEGRETARIATO SOCIALE RESP...: TROMBINI MILENA PROGR.: 02 PROGETTO:	2.500,00	2.500,00	2.500,00	2.500,00	
	CAP...: 20433-1 RETTE ANZIANI RICOVERATI IN RESIDENZE SANITARIE ASSISTENZIALI RESP...: TROMBINI MILENA PROGR.: 02 PROGETTO:	48.730,00	52.000,00	52.000,00	52.000,00	
	CAP...: 20433-2 SERVIZIO DI ASSISTENZA DOMICILIARE A PERSONE BISOGNOSE RESP...: TROMBINI MILENA PROGR.: 02 PROGETTO:	181.000,00	185.000,00	185.000,00	185.000,00	
	CAP...: 20433-3 SERVIZI COMPLEMENTARI ASSISTENZA DOMICILIARE (RIL.IVA) RESP...: TROMBINI MILENA PROGR.: 02 PROGETTO:	3.300,00	3.500,00	3.500,00	3.500,00	
	CAP...: 20433-4 PASTI A DOMICILIO PERSONE ANZIANE RESP...: TROMBINI MILENA PROGR.: 02 PROGETTO:	85.500,00	88.000,00	88.000,00	88.000,00	

CODICE E NUMERO	CAPITOLO DENOMINAZIONE	PREVISIONI DEFINITIVE ESERCIZIO IN CORSO	PREVISIONI DI COMPETENZA PER IL TRIENNIO			NOTE
			2013 4	2014 5	2015 6	
1	2	3	4	5	6	7
	CAP...: 20433-5 CENTRO RICREATIVO ANZIANI VIA CARATTI RESP...: TROMBINI MILENA PROGR.: 02 PROGETTO:	9.700,00	6.000,00	6.000,00	6.000,00	6.000,00
	CAP...: 20433-7 SERVIZIO PASTI OSPITI ESTERNI R.S.A. RESP...: TROMBINI MILENA PROGR.: 02 PROGETTO:	12.500,00	13.000,00	13.000,00	13.000,00	13.000,00
	CAP...: 20433-8 INIZIATIVE RICREATIVE CULTURALI A FAVORE DEGLI ANZIANI RESP...: TROMBINI MILENA PROGR.: 02 PROGETTO:	24.500,00	24.500,00	24.500,00	24.500,00	24.500,00
	CAP...: 20433-9 COMUNITA' ALLOGGIO PER ADULTI RESP...: TROMBINI MILENA PROGR.: 02 PROGETTO:	15.560,00	23.000,00	23.000,00	23.000,00	23.000,00
	CAP...: 20434-2 SPESA ECONOMALI SERVIZI SOCIALI RESP...: TROMBINI MILENA PROGR.: 02 PROGETTO:	1.500,00	1.500,00	1.500,00	1.500,00	1.500,00
	CAP...: 20434-3 SPESA SUPPORTO SEGRETARIATO SOCIALE RESP...: TROMBINI MILENA PROGR.: 02 PROGETTO:	6.350,00	0,00	0,00	0,00	0,00
	CAP...: 20435-1 SERVIZIO INFORMAGIOVANI RESP...: TROMBINI MILENA PROGR.: 02 PROGETTO:	34.100,00	2.000,00	0,00	0,00	0,00
	CAP...: 20435-3 INTERVENTI RELATIVI ALL'ATTUAZIONE DEL PROGETTO GIOVANI RESP...: TROMBINI MILENA PROGR.: 02 PROGETTO:	13.040,00	13.000,00	13.000,00	13.000,00	13.000,00
	CAP...: 20436-1 PROGETTO "DALL'ESSERE STRANIERO ALL'ESSERE CITTADINO" RESP...: TROMBINI MILENA PROGR.: 02 PROGETTO:	1.500,00	1.500,00	1.500,00	1.500,00	1.500,00
	TOTALE INTERVENTO 1100403.....	439.780,00	415.500,00	413.500,00	413.500,00	413.500,00
1100404	UTILIZZO DI BENI DI TERZI					

CODICE E NUMERO	CAPITOLO DENOMINAZIONE	PREVISIONI DEFINITIVE ESERCIZIO IN CORSO	PREVISIONI DI COMPETENZA PER IL TRIENNIO			NOTE
			2013 4	2014 5	2015 6	
1	2	3				7
	CAP...: 20440-1 AFFITTO LOCALI DISTRETTO ASL FABBRICATO CAVALLI RESP...: DE SIMONE GIOVANNI PROGR.: 02	78.200,00	76.000,00	76.000,00	78.200,00	
	TOTALE INTERVENTO 1100404.....	78.200,00	76.000,00	76.000,00	78.200,00	
1100405	TRASFERIMENTI					
	CAP...: 20450-1 CONTRIBUTI ECONOMICI AI BISOGNOSI RESP...: TROMBINI MILENA PROGR.: 02	4.180,93	6.500,00	6.500,00	6.500,00	
	CAP...: 20450-2 CONTRIBUTI ALLE ASSOCIAZIONI, ENTI, VOLONTARIATO RESP...: TROMBINI MILENA PROGR.: 02	6.208,55	2.700,00	2.700,00	2.700,00	
	CAP...: 20450-5 CONTRIBUTI PER CANONI LOCAZIONE PERSONE BISOGNOSE RESP...: TROMBINI MILENA PROGR.: 02	12.000,00	16.300,00	12.000,00	12.000,00	
	CAP...: 20450-9 CONTRIBUTO "ROVATO SOCCORSO" PER ACQUISTO AMBULANZA CO ITA' ROVATESE RESP...: TROMBINI MILENA PROGR.: 02	12.500,00	12.500,00	12.500,00	12.500,00	
	CAP...: 20450-10 CONTRIBUTI A RIMBORSO PERSONE BISOGNOSE RESP...: TROMBINI MILENA PROGR.: 02	20.000,00	10.000,00	10.000,00	10.000,00	
	CAP...: 20450-12 CONTRIBUTI PROGETTI INDIVIDUALIZZATI SOCIO ASSISTENZIALI RESP...: TROMBINI MILENA PROGR.: 02	2.450,00	0,00	0,00	0,00	
	CAP...: 20450-13 CONTRIBUTI PER RETTE DI FREQUENZA CDI ANZIANI RESP...: TROMBINI MILENA PROGR.: 02	2.700,00	4.000,00	4.000,00	4.000,00	
	CAP...: 20450-14 CONTRIBUTO LUCINI CANTU' UTILIZZO MINI ALLOGGI PROTETTI RESP...: TROMBINI MILENA PROGR.: 02	53.310,52	54.000,00	54.000,00	54.000,00	

CODICE E NUMERO	CAPITOLO DENOMINAZIONE	PREVISIONI DEFINITIVE ESERCIZIO IN CORSO	PREVISIONI DI COMPETENZA PER IL TRIENNIO			NOTE
			2013	2014	2015	
1	2	3	4	5	6	7
	CAP...: 20450-15 CONTRIBUTO ASSOCIAZIONE ROVATO SOCCORSO RESP...: TROMBINI MILENA PROGR.: 02	0,00	3.500,00	3.500,00	3.500,00	3.500,00
	PROGETTO:					
	CAP...: 20450-16 CONTRIBUTI A FAMIGLIE PER PAGAMENTO DELLA TARES RESP...: TROMBINI MILENA PROGR.: 02	0,00	25.000,00	25.000,00	25.000,00	25.000,00
	PROGETTO:					
	CAP...: 20450-17 CONTRIBUTI A FAMIGLIE PER PAGAMENTO AFFITTI ED EMERGENZA SFRATTI RESP...: TROMBINI MILENA PROGR.: 02	0,00	8.000,00	8.000,00	8.000,00	8.000,00
	PROGETTO:					
	CAP...: 20451-1 COFINANZIAMENTO SPESE GESTIONE UFFICI DI PIANO L.328/2000 RESP...: TROMBINI MILENA PROGR.: 02	11.400,00	11.500,00	11.500,00	11.500,00	11.500,00
	PROGETTO:					
	CAP...: 20453-1 CONTRIBUZIONE ALL'A.S.L. PER AFFITTO LOCALI FABBRICATO "C AVALLI" RESP...: PINCHETTI GIULIO PROGR.: 02	0,00	15.000,00	15.000,00	15.000,00	15.000,00
	PROGETTO:					
	TOTALE INTERVENTO 1100405.....	124.750,00	169.000,00	164.700,00	164.700,00	164.700,00
1100408	ONERI STRAORDINARI DELLA GESTIONE CORRENTE					
	TOTALE INTERVENTO 1100408.....	0,00	0,00	0,00	0,00	0,00
	TOTALE SERVIZIO ...10.04.....	917.680,00	914.200,00	905.400,00	907.600,00	907.600,00
	SERVIZIO 10.05 SERVIZIO NECROSCOPICO E CIMITERIALE PERSONALE					
1100501	CAP...: 20510-1 STIPENDI PERSONALE SERVIZI CIMITERIALI RESP...: BIGNONE ALBERTO PROGR.: 09	21.600,00	21.700,00	21.700,00	21.700,00	21.700,00
	PROGETTO:					
	CAP...: 20510-2 ONERI PREVIDENZIALI STIPENDI PERSONALE SERVIZI CIMITERIALI RESP...: BRESCIANINI MILENA PROGR.: 09	5.650,00	5.650,00	5.650,00	5.650,00	5.650,00
	PROGETTO:					

CODICE E NUMERO	CAPITOLO DENOMINAZIONE	PREVISIONI DEFINITIVE ESERCIZIO IN CORSO	PREVISIONI DI COMPETENZA PER IL TRIENNIO			NOTE
			2013	2014	2015	
1	2	3	4	5	6	7
1100503	TOTALE INTERVENTO 1100501.....	27.250,00	27.350,00	27.350,00	27.350,00	
	PRESTAZIONI DI SERVIZI					
	CAP...: 20531-1 SPESA TELEFONICHE CIMITERI COMUNALI RESP...: PIVA GIACOMO PROGR.: 09	250,00	250,00	250,00	250,00	
	PROGETTO:					
	CAP...: 20531-2 ENERGIA ELETTRICA CIMITERI COMUNALI RESP...: TRIPANI GIUSEPPE PROGR.: 09	8.000,00	8.000,00	8.000,00	8.000,00	
	PROGETTO:					
	CAP...: 20531-3 CONSUMO ACQUA CIMITERI COMUNALI RESP...: TRIPANI GIUSEPPE PROGR.: 09	1.100,00	1.000,00	1.000,00	1.000,00	
	PROGETTO:					
	CAP...: 20532-1 SMALTIMENTO RIFIUTI CIMITERIALI RESP...: TRIPANI GIUSEPPE PROGR.: 09	500,00	0,00	0,00	0,00	
	PROGETTO:					
	CAP...: 20533-1 ESUMAZIONI CIMITERIALI RESP...: TRIPANI GIUSEPPE PROGR.: 09	55.000,00	47.200,00	40.000,00	40.000,00	
	PROGETTO:					
	CAP...: 20534-1 SPESA ECONOMICI CIMITERI RESP...: TRIPANI GIUSEPPE PROGR.: 09	1.000,00	1.000,00	1.000,00	1.000,00	
	PROGETTO:					
	CAP...: 20535-1 MANUTENZIONE IMPIANTI LAMPADE VOTIVE CIMITERIALI RESP...: TRIPANI GIUSEPPE PROGR.: 09	11.500,00	11.500,00	11.500,00	11.500,00	
	PROGETTO:					
	CAP...: 20535-2 SPESA BOLLETTAZIONE E RISCOSSIONE PROVENTI LAMPADE VOTIVE RESP...: BIGNONE ALBERTO PROGR.: 09	6.000,00	6.000,00	6.000,00	6.000,00	
	PROGETTO:					
	TOTALE INTERVENTO 1100503.....	83.350,00	74.950,00	67.750,00	67.750,00	
1100504	UTILIZZO DI BENI DI TERZI					
	TOTALE INTERVENTO 1100504.....	0,00	0,00	0,00	0,00	



CODICE E NUMERO	CAPITOLO  DENOMINAZIONE	PREVISIONI DEFINITIVE ESERCIZIO IN CORSO	PREVISIONI DI COMPETENZA PER IL TRIENNIO			NOTE
			2013 4	2014 5	2015 6	
1	2	3	4	5	6	7
1100506	INTERESSI PASSIVI E ONERI FINANZIARI DIVERSI CAP...: 20560-1 INTERESSI PASSIVI PER MUTUI SERVIZI CIMITERIALI RESP...: PINCHETTI GIULIO PROGR.: 08 PROGETTO: CAP...: 20560-2 INTERESSI PASSIVI PER MUTUI SERVIZI CIMITERIALI - GESTION E CASSA S.P.A POST 2005 RESP...: PINCHETTI GIULIO PROGR.: 08 PROGETTO:	5.500,00	5.300,00	5.100,00	4.900,00	
	TOTALE INTERVENTO 1100506.....	9.400,00	8.950,00	8.550,00	8.100,00	
	TOTALE SERVIZIO ...10.05.....	120.000,00	111.250,00	103.650,00	103.200,00	
	TOTALE FUNZIONE 10.....	2.166.038,00	2.089.223,00	2.069.450,00	2.071.200,00	
1110103	11 FUNZIONI NEL CAMPO DELLO SVILUPPO ECONOMICO SERVIZIO 11 01 AFFISSIONI E PUBBLICITA' PRESTAZIONI DI SERVIZI					
	TOTALE INTERVENTO 11:10103.....	0,00	0,00	0,00	0,00	
	TOTALE SERVIZIO ...1.1.01.....	0,00	0,00	0,00	0,00	
	SERVIZIO 11 02 FIERE, MERCATI E SERVIZI CONNESSI PRESTAZIONI DI SERVIZI					
1110203	CAP...: 21231-1 SPESA TELEFONICHE MERCATO E MAGAZZINO (RIL. IVA) RESP...: PIVA GIACOMO PROGR.: 05 PROGETTO: CAP...: 21231-2 ENERGIA ELETTRICA MERCATO E MAGAZZINO RESP...: TRIPANI GIUSEPPE PROGR.: 05 PROGETTO: CAP...: 21231-3 CONSUMO ACQUA MERCATO, MAGAZZINO E FORO BOARIO (RIL. IVA) RESP...: TRIPANI GIUSEPPE PROGR.: 05 PROGETTO:	550,00	550,00	550,00	550,00	
	TOTALE INTERVENTO 11:10203.....	17.300,00	17.300,00	17.300,00	17.300,00	
	TOTALE SERVIZIO ...1.1.01.....	1.200,00	2.500,00	2.500,00	2.500,00	

CODICE E NUMERO	CAPITOLO DENOMINAZIONE	PREVISIONI DEFINITIVE ESERCIZIO IN CORSO	PREVISIONI DI COMPETENZA PER IL TRIENNIO			NOTE
			2013 4	2014 5	2015 6	
1	2	3	4	5	6	7
	CAP...: 21231-4 GAS METANO ZONA CUCINE FORO BOARIO (RIL. IVA) RESP...: TRIPANI GIUSEPPE PROGR.: 05 PROGETTO:	500,00	500,00	500,00	500,00	500,00
	CAP...: 21232-1 INCARICHI INERENTI IL COMMERCIO, FIERE E MERCATI RESP...: DE SIMONE GIOVANNI PROGR.: 05 PROGETTO:	1.200,00	1.000,00	1.000,00	1.000,00	1.000,00
	CAP...: 21233-1 SPESA PER ORGANIZZAZIONE FIERA "LOMBARDIA CARNE" (RIL. IV A) RESP...: DE SIMONE GIOVANNI PROGR.: 05 PROGETTO:	54.400,00	50.000,00	50.000,00	50.000,00	50.000,00
	CAP...: 21234-1 SPESA ECONOMALI MERCATO E FIERE RESP...: DE SIMONE GIOVANNI PROGR.: 05 PROGETTO:	2.000,00	2.000,00	2.000,00	2.000,00	2.000,00
1110205	TOTALE INTERVENTO 11:10203.....	77.150,00	73.850,00	73.850,00	73.850,00	73.850,00
	TRASFERIMENTI					
	TOTALE INTERVENTO 11:10205.....	0,00	0,00	0,00	0,00	0,00
1110206	INTERESSI PASSIVI E ONERI FINANZIARI DIVERSI					
	CAP...: 21260-1 INTERESSI PASSIVI PER MUTUI SERVIZIO FIERE E MERCATI RESP...: PINCHETTI GIULIO PROGR.: 08 PROGETTO:	15.300,00	14.750,00	14.200,00	14.200,00	13.650,00
	TOTALE INTERVENTO 11:10206.....	15.300,00	14.750,00	14.200,00	14.200,00	13.650,00
	TOTALE SERVIZIO ...11.02.....	92.450,00	88.600,00	88.050,00	88.050,00	87.500,00
	SERVIZIO 11 03 MATTATIO E SERVIZI CONNESSI PERSONALE					
1110301	CAP...: 21310-1 STIPENDI PERSONALE MACELLO COMUNALE RESP...: BIGNONE ALBERTO PROGR.: 05 PROGETTO:	22.250,00	22.250,00	22.250,00	22.250,00	22.250,00

CODICE E NUMERO	CAPITOLO DENOMINAZIONE	PREVISIONI DEFINITIVE ESERCIZIO IN CORSO	PREVISIONI DI COMPETENZA PER IL TRIENNIO			NOTE
			2013	2014	2015	
1	2	3	4	5	6	7
	CAP...: 21310-2 ONERI PREVIDENZIALI PERSONALE MACELLO COMUNALE RESP...: BRESCIANINI MILENA PROGR.: 05	5.950,00	5.950,00	5.950,00	5.950,00	
	TOTALE INTERVENTO 11:10301.....	28.200,00	28.200,00	28.200,00	28.200,00	
1110303	PRESTAZIONI DI SERVIZI					
	CAP...: 21330-1 MANUTENZIONE ORDINARIA MACELLO COMUNALE RESP...: TRIPANI GIUSEPPE PROGR.: 05	10.000,00	5.000,00	5.000,00	5.000,00	
	CAP...: 21331-1 SPESE TELEFONICHE MACELLO COMUNALE (RIL. IVA) RESP...: PIVA GIACOMO PROGR.: 05	500,00	500,00	500,00	500,00	
	CAP...: 21331-2 ENERGIA ELETTRICA MACELLO COMUNALE (RIL. IVA) RESP...: TRIPANI GIUSEPPE PROGR.: 05	8.800,00	9.000,00	9.000,00	9.000,00	
	CAP...: 21331-3 CONSUMO ACQUA MACELLO (RIL. IVA) RESP...: TRIPANI GIUSEPPE PROGR.: 05	5.000,00	2.000,00	2.000,00	2.000,00	
	CAP...: 21331-4 GESTIONE CALORE MACELLO COMUNALE (RIL. IVA) RESP...: TRIPANI GIUSEPPE PROGR.: 05	2.185,00	2.100,00	2.100,00	2.100,00	
	CAP...: 21332-1 SMALTIMENTO SANGUE E RIFIUTI DA CARCASSE ANIMALI MACELLATI (RIL. IVA) RESP...: TRIPANI GIUSEPPE PROGR.: 05	25.000,00	20.000,00	20.000,00	20.000,00	
	CAP...: 21334-1 SPESE ECONOMICHE MACELLO RESP...: TRIPANI GIUSEPPE PROGR.: 05	4.500,00	3.000,00	3.000,00	3.000,00	
	CAP...: 21334-2 DIRITTI MACELLAZIONE SPETTANTI ALL'ASL RESP...: TRIPANI GIUSEPPE PROGR.: 05	4.000,00	4.000,00	4.000,00	4.000,00	

CODICE E NUMERO	CAPITOLO DENOMINAZIONE	PREVISIONI DEFINITIVE ESERCIZIO IN CORSO	PREVISIONI DI COMPETENZA PER IL TRIENNIO			NOTE
			2013 4	2014 5	2015 6	
1	2	3				7
	CAP...: 21335-1 SPESA SERVIZIO QUALITÀ MACELLO COMUNALE RESP...: TRIPANI GIUSEPPE PROGR.: 05	3.000,00	3.200,00	3.200,00	3.200,00	3.200,00
	TOTALE INTERVENTO 11:10303.....	62.985,00	48.800,00	48.800,00	48.800,00	48.800,00
1110306	INTERESSI PASSIVI E ONERI FINANZIARI DIVERSI					
	CAP...: 21360-1 INTERESSI PASSIVI PER MUTUI MACELLO COMUNALE RESP...: PINCHETTI GIULIO PROGR.: 08	300,00	200,00	100,00	0,00	0,00
	TOTALE INTERVENTO 11:10306.....	300,00	200,00	100,00	0,00	0,00
	TOTALE SERVIZIO ...1.1.03.....	91.485,00	77.200,00	77.100,00	77.000,00	77.000,00
1110501	SERVIZIO 11_05 SERVIZI RELATIVI AL COMMERCIO PERSONALE					
	CAP...: 21510-1 STIPENDI PERSONALE SERVIZIO COMMERCIO RESP...: BIGNONE ALBERTO PROGR.: 05	57.350,00	57.610,00	57.610,00	57.610,00	57.610,00
	CAP...: 21510-2 ONERI PREVIDENZIALI PERSONALE SERVIZIO COMMERCIO RESP...: BRESCIANINI MILENA PROGR.: 05	15.000,00	15.600,00	15.600,00	15.600,00	15.600,00
	TOTALE INTERVENTO 11:10501.....	72.350,00	73.210,00	73.210,00	73.210,00	73.210,00
1110503	PRESTAZIONI DI SERVIZI					
	CAP...: 21532-1 SPESA PER INIZIATIVE NEL SETTORE DEL COMMERCIO RESP...: DE SIMONE GIOVANNI PROGR.: 05	17.500,00	11.500,00	11.500,00	11.500,00	11.500,00
	TOTALE INTERVENTO 11:10503.....	17.500,00	11.500,00	11.500,00	11.500,00	11.500,00
1110505	TRASFERIMENTI					
	CAP...: 21550-1 CONTRIBUTI PER SOSTEGNO ALLE ATTIVITÀ COMMERCIALI RESP...: DE SIMONE GIOVANNI PROGR.: 05	4.000,00	3.000,00	3.000,00	3.000,00	3.000,00

CODICE E NUMERO	CAPITOLO DENOMINAZIONE	PREVISIONI DEFINITIVE ESERCIZIO IN CORSO	PREVISIONI DI COMPETENZA PER IL TRIENNIO			NOTE
			2013 4	2014 5	2015 6	
1	2	3				7
1120501	TOTALE INTERVENTO 11:10505.....	4.000,00	3.000,00	3.000,00	3.000,00	
	TOTALE SERVIZIO ...11.05.....	93.850,00	87.710,00	87.710,00	87.710,00	
	TOTALE FUNZIONE 11.....	277.785,00	253.510,00	252.860,00	252.210,00	
	12 FUNZIONI RELATIVE A SERVIZI PRODUTTIVI					
	SERVIZIO 12 05					
	FARMACIE					
	PERSONALE					
	CAP...: 22510-1					
	STIPENDI PERSONALE FARMACIA	114.700,00	109.800,00	109.800,00	109.800,00	
	RESP...: BIGNONE ALBERTO					
	PROGR.: 08					
	PROGETTO:					
	CAP...: 22510-2					
	ONERI PREVIDENZIALI STIPENDI PERSONALE FARMACIA	31.000,00	29.580,00	29.580,00	29.580,00	
	RESP...: BRESCIANINI MILENA					
	PROGR.: 08					
	PROGETTO:					
	CAP...: 22510-3					
	LAVORO STRAORDINARIO FARMACIA COMUNALE	5.000,00	5.000,00	5.000,00	5.000,00	
	RESP...: BIGNONE ALBERTO					
	PROGR.: 08					
	PROGETTO:					
1120502	TOTALE INTERVENTO 1120501.....	150.700,00	144.380,00	144.380,00	144.380,00	
	ACQUISTO DI BENI DI CONSUMO E/O DI MATERIE PRIME					
	CAP...: 22520-1					
	FORNITURE MEDICINALI E PARAFARMACO (RIL. IVA)	1.150.000,00	1.050.000,00	1.050.000,00	1.050.000,00	
	RESP...: BIGNONE ALBERTO					
	PROGR.: 08					
	PROGETTO:					
	CAP...: 22520-2					
	RIMANENZE INIZIALI PRODOTTI FARMACEUTICI (RIL. IVA)	250.000,00	200.000,00	200.000,00	200.000,00	
	RESP...: BIGNONE ALBERTO					
	PROGR.: 08					
	PROGETTO:					
1120503	TOTALE INTERVENTO 1120502.....	1.400.000,00	1.250.000,00	1.250.000,00	1.250.000,00	
	PRESTAZIONI DI SERVIZI					

CODICE E NUMERO	CAPITOLO DENOMINAZIONE	PREVISIONI DEFINITIVE ESERCIZIO IN CORSO	PREVISIONI DI COMPETENZA PER IL TRIENNIO			NOTE
			2013 4	2014 5	2015 6	
1	2	3	4	5	6	7
CAP...: 22530-1	SERVIZI MANUTENZIONE ATTREZZATURE INFORMATICHE FARMACIA (RIL. IVA)	3.800,00	3.500,00	3.500,00	3.500,00	
RESP...: PIVA GIACOMO	PROGETTO:					
PROGR.: 08						
CAP...: 22530-2	PULIZIA LOCALI FARMACIA (RIL. IVA)	4.370,00	4.370,00	4.370,00	4.370,00	
RESP...: PIVA GIACOMO	PROGETTO:					
PROGR.: 08						
CAP...: 22531-1	SPESE TELEFONICHE FARMACIA COMUNALE (RIL. IVA)	1.300,00	1.300,00	1.300,00	1.300,00	
RESP...: PIVA GIACOMO	PROGETTO:					
PROGR.: 08						
CAP...: 22531-2	ENERGIA ELETTRICA FARMACIA COMUNALE (RIL. IVA)	3.400,00	3.000,00	3.000,00	3.000,00	
RESP...: TRIPANI GIUSEPPE	PROGETTO:					
PROGR.: 08						
CAP...: 22531-4	GAS METANO FARMACIA (RIL. IVA)	1.500,00	1.500,00	1.500,00	1.500,00	
RESP...: TRIPANI GIUSEPPE	PROGETTO:					
PROGR.: 08						
CAP...: 22532-1	SERVIZI DIVERSI PER LA GESTIONE DELLA FARMACIA COMUNALE	12.300,00	10.000,00	10.000,00	10.000,00	
RESP...: BIGNONE ALBERTO	PROGETTO:					
PROGR.: 08						
CAP...: 22532-2	SPESE SERVIZIO CONTABILIZZAZIONE RICETTE E ATTIVITÀ D'INV	5.500,00	5.500,00	5.500,00	5.500,00	
ENTARIO (RIL. IVA)	PROGETTO:					
RESP...: BIGNONE ALBERTO						
PROGR.: 08						
CAP...: 22534-1	SPESE ECONOMICI FARMACIA	3.000,00	2.500,00	2.500,00	2.500,00	
RESP...: BIGNONE ALBERTO	PROGETTO:					
PROGR.: 08						
CAP...: 22534-2	SPESE VARIE PER FARMACIA	0,00	0,00	0,00	0,00	
RESP...: BIGNONE ALBERTO	PROGETTO:					
PROGR.: 08						
TOTALE INTERVENTO	1120503.....	35.170,00	36.670,00	31.670,00	31.670,00	
1120504	UTILIZZO DI BENI DI TERZI					

CODICE E NUMERO	CAPITOLO DENOMINAZIONE	PREVISIONI DEFINITIVE ESERCIZIO IN CORSO	PREVISIONI DI COMPETENZA PER IL TRIENNIO			NOTE
			2013	2014	2015	
1	2	3	4	5	6	7
1120507	CAP...: 22542-1 FITTO LOCALI FARMACIA COMUNALE RESP...: BIGNONE ALBERTO PROGR.: 08 PROGETTO: TOTALE INTERVENTO 1120504.....	19.250,00	18.900,00	18.900,00	19.300,00	
	IMPOSTE E TASSE	19.250,00	18.900,00	18.900,00	19.300,00	
1120508	CAP...: 22570-1 RITENUTE DA ASL PER VENDITA FARMACI RESP...: BIGNONE ALBERTO PROGR.: 08 PROGETTO: TOTALE INTERVENTO 1120507..... ONERI STRAORDINARI DELLA GESTIONE CORRENTE TOTALE INTERVENTO 1120508.....	8.500,00	8.000,00	8.000,00	8.000,00	
	TOTALE SERVIZIO ...12.05.....	0,00	0,00	0,00	0,00	
	TOTALE FUNZIONE 12.....	1.613.620,00	1.457.950,00	1.452.950,00	1.453.350,00	
	RIASSUNTO - TITOLO I SPESE CORRENTI	1.613.620,00	1.457.950,00	1.452.950,00	1.453.350,00	
	01 FUNZIONI GENERALI DI AMMINISTRAZIONE, DI GESTIONE E D I CONTROLLO	3.061.066,00	3.207.887,00	3.192.845,00	3.132.242,00	
	02 FUNZIONI RELATIVE ALLA GIUSTIZIA	33.415,00	32.450,00	32.450,00	32.450,00	
	03 FUNZIONI DI POLIZIA LOCALE	525.800,00	559.200,00	548.100,00	543.100,00	
	04 FUNZIONI DI ISTRUZIONE PUBBLICA	1.367.619,00	1.255.750,00	1.241.920,00	1.230.480,00	
	05 FUNZIONI RELATIVE ALLA CULTURA ED AI BENI CULTURALI	439.490,00	453.670,00	439.370,00	436.120,00	
	06 FUNZIONI NEL SETTORE SPORTIVO E RICREATIVO	202.373,00	157.750,00	157.350,00	156.950,00	
	07 FUNZIONI NEL CAMPO TURISTICO	18.100,00	12.500,00	12.500,00	12.500,00	
	08 FUNZIONI NEL CAMPO DELLA VIABILITA' E DEI TRASPORTI	656.100,00	620.300,00	581.127,00	576.150,00	
	09 FUNZIONI RIGUARDANTI LA GESTIONE DEL TERRITORIO E DEL L'AMBIENTE	2.285.872,00	2.181.774,00	2.132.724,00	1.999.120,00	
	10 FUNZIONI NEL SETTORE SOCIALE	2.166.038,00	2.089.223,00	2.069.450,00	2.071.200,00	
	11 FUNZIONI NEL CAMPO DELLO SVILUPPO ECONOMICO	277.785,00	253.510,00	252.860,00	252.210,00	
	12 FUNZIONI RELATIVE A SERVIZI PRODUTTIVI	1.613.620,00	1.457.950,00	1.452.950,00	1.453.350,00	
	TOTALE TITOLO I	12.647.278,00	12.281.964,00	12.113.646,00	11.895.872,00	
2	TITOLO II SPESE IN CONTO CAPITALE					
01	FUNZIONI GENERALI DI AMMINISTRAZIONE, DI GESTIONE E D I CONTROLLO					

CODICE E NUMERO	CAPITOLO DENOMINAZIONE	PREVISIONI DEFINITIVE ESERCIZIO IN CORSO	PREVISIONI DI COMPETENZA PER IL TRIENNIO			NOTE
			2013 4	2014 5	2015 6	
1	2	3	4	5	6	7
2010501	SERVIZIO 01 05 GESTIONE DEI BENI DEMANIALI E PATRIMONIALI ACQUISIZIONE DI BENI IMMOBILI CAP...: 31510-1 VITALIZIO PER ACQUISTO CASA SABOTTI RESP...: PINCHETTI GIULIO PROGR.: 09 PROGETTO: CAP...: 31515-2 MANUTENZIONE STRAORDINARIA IMMOBILI RESP...: TRIPANI GIUSEPPE PROGR.: 09 PROGETTO: CAP...: 31515-4 SPESE DEMOLIZIONE FABBRICATO LE-NUS RESP...: DE SIMONE GIOVANNI PROGR.: 09 PROGETTO:	24.100,00	0,00	0,00	0,00	0,00
	TOTALE INTERVENTO 2010501.....	131.600,00	174.200,00	191.200,00	191.200,00	191.200,00
2010502	ESPROPRIE SERVITU' ONEROSE					
	TOTALE INTERVENTO 2010502.....	0,00	0,00	0,00	0,00	0,00
2010505	ACQUISIZIONE DI BENI MOBILI, MACCHINE ED ATTREZZATURE TEC NICO-SCIENTIFICHE					
	TOTALE INTERVENTO 2010505.....	0,00	0,00	0,00	0,00	0,00
2010506	INCARICHI PROFESSIONALI ESTERNI					
	TOTALE INTERVENTO 2010506.....	0,00	0,00	0,00	0,00	0,00
	TOTALE SERVIZIO ...01.05.....	165.700,00	174.200,00	191.200,00	191.200,00	191.200,00
2010605	SERVIZIO 01 06 UFFICIO TECNICO ACQUISIZIONE DI BENI MOBILI, MACCHINE ED ATTREZZATURE TEC NICO-SCIENTIFICHE					
	TOTALE INTERVENTO 2010605.....	0,00	0,00	0,00	0,00	0,00
2010606	INCARICHI PROFESSIONALI ESTERNI					
	TOTALE INTERVENTO 2010606.....	0,00	0,00	0,00	0,00	0,00



CODICE E NUMERO	CAPITOLO DENOMINAZIONE	PREVISIONI DEFINITIVE ESERCIZIO IN CORSO	PREVISIONI DI COMPETENZA PER IL TRIENNIO			NOTE
			2013	2014	2015	
1	2	3	4	5	6	7
	TOTALE SERVIZIO ..01.06.....	0,00	0,00	0,00	0,00	
	SERVIZIO 01.07 ANAGRAFE, STATO CIVILE, ELETTORALE, LEVA E SERVIZIO STATI STICO					
2010705	ACQUISIZIONE DI BENI MOBILI, MACCHINE ED ATTREZZATURE TEC NICO-SCIENTIFICHE					
	TOTALE INTERVENTO 2010705.....	0,00	0,00	0,00	0,00	
	TOTALE SERVIZIO ..01.07.....	0,00	0,00	0,00	0,00	
	SERVIZIO 01.08 ALTRI SERVIZI GENERALI					
2010805	ACQUISIZIONE DI BENI MOBILI, MACCHINE ED ATTREZZATURE TEC NICO-SCIENTIFICHE					
	CAP...: 31850-1 ACQUISTO ARREDI ED ATTREZZATURE AD USO UFFICI COMUNALI RESP...: TRIPANI GIUSEPPE PROGR.: 09	6.400,00	5.000,00	5.000,00	5.000,00	5.000,00
	CAP...: 31850-2 ACQUISTI ATTREZZATURE INFORMATICHE RESP...: PINCHETTI GIULIO PROGR.: 07	8.600,00	10.000,00	10.000,00	10.000,00	10.000,00
	TOTALE INTERVENTO 2010805.....	15.000,00	15.000,00	15.000,00	15.000,00	15.000,00
2010807	TRASFERIMENTI DI CAPITALE					
	CAP...: 31870-1 CONTRIBUTI AD EDIFICI DI CULTO AI SENSI DELLA L.R. 12/200 5 ART.73 RESP...: DE SIMONE GIOVANNI PROGR.: 06	20.000,00	15.000,00	15.000,00	15.000,00	15.000,00
	TOTALE INTERVENTO 2010807.....	20.000,00	15.000,00	15.000,00	15.000,00	15.000,00
	TOTALE SERVIZIO ..01.08.....	35.000,00	30.000,00	30.000,00	30.000,00	30.000,00
	TOTALE FUNZIONE 01.....	200.700,00	204.200,00	221.200,00	221.200,00	221.200,00
	03 FUNZIONI DI POLIZIA LOCALE					
	SERVIZIO 03.01 POLIZIA MUNICIPALE					

CODICE E NUMERO	CAPITOLO DENOMINAZIONE	PREVISIONI DEFINITIVE ESERCIZIO IN CORSO	PREVISIONI DI COMPETENZA PER IL TRIENNIO			NOTE
			2013 4	2014 5	2015 6	
1	2	3	4	5	6	7
2030101	ACQUISIZIONE DI BENI IMMOBILI					
	TOTALE INTERVENTO 2030101.....	0,00	0,00	0,00	0,00	
2030105	ACQUISIZIONE DI BENI MOBILI, MACCHINE ED ATTREZZATURE TEC NICO-SCIENTIFICHE					
	CAP...: 33150-1 ACQUISTO MEZZI E ATTREZZATURE PER POLIZIA LOCALE RESP...: AGNINI ANDREA PROGR.: 01 PROGETTO:	5.000,00	0,00	0,00	0,00	
	CAP...: 33150-3 ACQUISTO VIDEOCAMERE PER AMPLIAMENTO VIDEOSORVEGLIANZA RESP...: AGNINI ANDREA PROGR.: 01 PROGETTO:	0,00	38.000,00	38.000,00	38.000,00	
	TOTALE INTERVENTO 2030105.....	5.000,00	38.000,00	38.000,00	38.000,00	
	TOTALE SERVIZIO ...03.01.....	5.000,00	38.000,00	38.000,00	38.000,00	
	TOTALE FUNZIONE 03.....	5.000,00	38.000,00	38.000,00	38.000,00	
2040101	04 FUNZIONI DI ISTRUZIONE PUBBLICA SERVIZIO 04.01 SCUOLA MATERNA					
	ACQUISIZIONE DI BENI IMMOBILI					
	TOTALE INTERVENTO 2040101.....	0,00	0,00	0,00	0,00	
	TOTALE SERVIZIO ...04.01.....	0,00	0,00	0,00	0,00	
2040201	SERVIZIO 04.02 ISTRUZIONE ELEMENTARE					
	ACQUISIZIONE DI BENI IMMOBILI					
	TOTALE INTERVENTO 2040201.....	0,00	0,00	0,00	0,00	
2040206	INCARICHI PROFESSIONALI ESTERNI					
	TOTALE INTERVENTO 2040206.....	0,00	0,00	0,00	0,00	
	TOTALE SERVIZIO ...04.02.....	0,00	0,00	0,00	0,00	
	SERVIZIO 04.03 ISTRUZIONE MEDIA					

CODICE E NUMERO	CAPITOLO DENOMINAZIONE	PREVISIONI DEFINITIVE ESERCIZIO IN CORSO	PREVISIONI DI COMPETENZA PER IL TRIENNIO			NOTE
			2013	2014	2015	
1	2	3	4	5	6	7
2040301	ACQUISIZIONE DI BENI IMMOBILI CAP...: 34310-1 MANUTENZIONE STRAORDINARIA SCUOLA SECONDARIA DI PRIMO GRADO RESP...: TRIPANI GIUSEPPE PROGR.: 09	0,00	100.000,00	0,00	0,00	
	TOTALE INTERVENTO 2040301.....	0,00	100.000,00	0,00	0,00	
	TOTALE SERVIZIO ..04.03.....	0,00	100.000,00	0,00	0,00	
	SERVIZIO 04 04 ISTRUZIONE SECONDARIA SUPERIORE					
2040407	TRASFERIMENTI DI CAPITALE CAP...: 34470-1 CONTRIBUTO IN CONTO CAPITALE ALLA FONDAZIONE COSSANDI PER RISTRUTTURAZIONE FABBRICATO SCUOLA RICCHINO RESP...: DE SIMONE GIOVANNI PROGR.: 04	55.800,00	55.800,00	55.800,00	55.800,00	
	TOTALE INTERVENTO 2040407.....	55.800,00	55.800,00	55.800,00	55.800,00	
	TOTALE SERVIZIO ..04.04.....	55.800,00	55.800,00	55.800,00	55.800,00	
	SERVIZIO 04 05 ASSISTENZA SCOLASTICA, TRASPORTO, REFEZIONE E ALTRI SERVIZI					
2040505	ACQUISIZIONE DI BENI MOBILI, MACCHINE ED ATTREZZATURE TECNICI-SCIENTIFICHE CAP...: 34550-1 ARREDI E ATTREZZATURE SCOLASTICHE RESP...: TROMBINI MILENA PROGR.: 03	10.000,00	10.000,00	10.000,00	10.000,00	
	TOTALE INTERVENTO 2040505.....	10.000,00	10.000,00	10.000,00	10.000,00	
	TOTALE SERVIZIO ..04.05.....	10.000,00	10.000,00	10.000,00	10.000,00	
	TOTALE FUNZIONE 04.....	65.800,00	165.800,00	65.800,00	65.800,00	
	05 FUNZIONI RELATIVE ALLA CULTURA ED AI BENI CULTURALI SERVIZIO 05 01 BIBLIOTECHE, MUSEI E PINACOTECHE					

CODICE E NUMERO	CAPITOLO DENOMINAZIONE	PREVISIONI DEFINITIVE ESERCIZIO IN CORSO	PREVISIONI DI COMPETENZA PER IL TRIENNIO			NOTE
			2013 4	2014 5	2015 6	
1	2	3	4	5	6	7
2050101	ACQUISIZIONE DI BENI IMMOBILI					
	TOTALE INTERVENTO 2050101.....	0,00	0,00	0,00	0,00	
2050105	ACQUISIZIONE DI BENI MOBILI, MACCHINE ED ATTREZZATURE TEC NICO-SCIENTIFICHE					
	TOTALE INTERVENTO 2050105.....	0,00	0,00	0,00	0,00	
	TOTALE SERVIZIO ..05.01.....	0,00	0,00	0,00	0,00	
	SERVIZIO 05.02 TEATRI, ATTIVITA' CULTURALI E SERVIZI DIVERSI NEL SETTOR E CULTURALE					
2050201	ACQUISIZIONE DI BENI IMMOBILI					
	TOTALE INTERVENTO 2050201.....	0,00	0,00	0,00	0,00	
2050203	ACQUISTO DI BENI SPECIFICI PER REALIZZAZIONI IN ECONOMIA					
	TOTALE INTERVENTO 2050203.....	0,00	0,00	0,00	0,00	
2050207	TRASFERIMENTI DI CAPITALE					
	TOTALE INTERVENTO 2050207.....	0,00	0,00	0,00	0,00	
	TOTALE SERVIZIO ..05.02.....	0,00	0,00	0,00	0,00	
	TOTALE FUNZIONE 05.....	0,00	0,00	0,00	0,00	
	06 FUNZIONI NEL SETTORE SPORTIVO E RICREATIVO					
	SERVIZIO 06.02 STADIO COMUNALE, PALAZZO DELLO SPORT ED ALTRI IMPIANTI					
2060201	ACQUISIZIONE DI BENI IMMOBILI					
	CAP...: 36210-1 MANUTENZIONE STRAORDINARIA IMPIANTI SPORTIVI RESP...: TRIPANI GIUSEPPE PROGR.: 04	40.000,00	40.000,00	10.000,00	10.000,00	
	TOTALE INTERVENTO 2060201.....	40.000,00	40.000,00	10.000,00	10.000,00	
2060205	ACQUISIZIONE DI BENI MOBILI, MACCHINE ED ATTREZZATURE TEC NICO-SCIENTIFICHE					
	TOTALE INTERVENTO 2060205.....	0,00	0,00	0,00	0,00	

CODICE E NUMERO	CAPITOLO		PREVISIONI DEFINITIVE ESERCIZIO IN CORSO	PREVISIONI DI COMPETENZA PER IL TRIENNIO			NOTE
	DENOMINAZIONE			2013	2014	2015	
1	2		3	4	5	6	7
2060207	TRASFERIMENTI DI CAPITALE						
	TOTALE INTERVENTO 2060207.....		0,00	0,00	0,00	0,00	
	TOTALE SERVIZIO ..06.02.....		40.000,00	40.000,00	10.000,00	10.000,00	
	TOTALE FUNZIONE 06.....		40.000,00	40.000,00	10.000,00	10.000,00	
2080101	08 FUNZIONI NEL CAMPO DELLA VIABILITA' E DEI TRASPORTI						
	SERVIZIO 08.01						
	VIABILITA', CIRCOLAZIONE STRADALE E SERVIZI CONNESSI						
	ACQUISIZIONE DI BENI IMMOBILI						
	CAP...: 38110-1						
	MANUTENZIONE STRAORDINARIA E ASFALTATURE STRADE COMUNAL		239.813,00	200.000,00	100.000,00	100.000,00	
	RESP...: TRIPANI GIUSEPPE						
	PROGETTO: 09						
	CAP...: 38110-8						
	PISTA CICLOPEDONALE CAVALCAVIA VIA FRANCIACORTA (FINANZIA		215.000,00	0,00	0,00	0,00	
	ITA CON INCASSO FIDEJUSSIONE MANCATA REALIZZ. OPERE SCOMPU						
	TO)						
	RESP...: TRIPANI GIUSEPPE						
	PROGETTO: 09						
	CAP...: 38110-9						
	REALIZZAZIONE NUOVA ROTATORIA VIA CALCA - VIA SPALENZA		100.000,00	0,00	0,00	0,00	
	RESP...: TRIPANI GIUSEPPE						
	PROGETTO: 09						
2080102	TOTALE INTERVENTO 2080101.....		554.813,00	200.000,00	100.000,00	100.000,00	
	ESPROPRI E SERVITU' ONEROSE						
	CAP...: 38120-1						
	ACQUISIZIONE AREE PER OPERE FINANZIATE DA EURAL GNUTTI SP		360.000,00	360.000,00	0,00	0,00	
	A						
	RESP...: DE SIMONE GIOVANNI						
	PROGETTO: 09						
2080105	TOTALE INTERVENTO 2080102.....		360.000,00	360.000,00	0,00	0,00	
	ACQUISIZIONE DI BENI MOBILI, MACCHINE ED ATTREZZATURE TEC						
	NICO-SCIENTIFICHE						

CODICE E NUMERO	CAPITOLO DENOMINAZIONE	PREVISIONI DEFINITIVE ESERCIZIO IN CORSO	PREVISIONI DI COMPETENZA PER IL TRIENNIO			NOTE
			2013 4	2014 5	2015 6	
1	2	3				7
	CAP...: 38152-1 SEGNALETICA VERTICALE RESP...: TRIPANI GIUSEPPE PROGR.: 09	20.000,00	20.000,00	20.000,00	20.000,00	
	PROGETTO:					
2080106	TOTALE INTERVENTO 2080105.....	20.000,00	20.000,00	20.000,00	20.000,00	
	INCARICHI PROFESSIONALI ESTERNI					
2080107	TOTALE INTERVENTO 2080106.....	0,00	0,00	0,00	0,00	
	TRASFERIMENTI DI CAPITALE					
	TOTALE INTERVENTO 2080107.....	0,00	0,00	0,00	0,00	
	TOTALE SERVIZIO ..08.01.....	934.813,00	580.000,00	120.000,00	120.000,00	
	SERVIZIO 08.02 ILLUMINAZIONE PUBBLICA E SERVIZI CONNESSI					
2080201	ACQUISIZIONE DI BENI IMMOBILI					
	CAP...: 38210-1 REALIZZAZIONE IMPIANTI DI ILLUMINAZIONE PUBBLICA RESP...: TRIPANI GIUSEPPE PROGR.: 09	15.000,00	15.000,00	15.000,00	15.000,00	
	PROGETTO:					
2080205	TOTALE INTERVENTO 2080201.....	15.000,00	15.000,00	15.000,00	15.000,00	
	ACQUISIZIONE DI BENI MOBILI, MACCHINE ED ATTREZZATURE TEC NICO-SCIENTIFICHE					
2080207	TOTALE INTERVENTO 2080205.....	0,00	0,00	0,00	0,00	
	TRASFERIMENTI DI CAPITALE					
	TOTALE INTERVENTO 2080207.....	0,00	0,00	0,00	0,00	
	TOTALE SERVIZIO ..08.02.....	15.000,00	15.000,00	15.000,00	15.000,00	
	SERVIZIO 08.03 TRASPORTI PUBBLICI LOCALI E SERVIZI CONNESSI					
2080301	ACQUISIZIONE DI BENI IMMOBILI					
	TOTALE INTERVENTO 2080301.....	0,00	0,00	0,00	0,00	
	TOTALE SERVIZIO ..08.03.....	0,00	0,00	0,00	0,00	

CODICE E NUMERO	CAPITOLO DENOMINAZIONE	PREVISIONI DEFINITIVE ESERCIZIO IN CORSO	PREVISIONI DI COMPETENZA PER IL TRIENNIO			NOTE
			2013 4	2014 5	2015 6	
1	2	3	4	5	6	7
	TOTALE FUNZIONE 08.....	949.813,00	595.000,00	135.000,00	135.000,00	
	09 FUNZIONI RIGUARDANTI LA GESTIONE DEL TERRITORIO E DEL L'AMBIENTE					
	SERVIZIO 09 01 URBANISTICA E GESTIONE DEL TERRITORIO					
2090106	INCARICHI PROFESSIONALI ESTERNI					
	CAP...: 39160-1 INCARICO PROFESSIONALE REDAZIONE P.G.T RESP...: DE SIMONE GIOVANNI PROGR.: 06	50.000,00	30.000,00	0,00	0,00	0,00
	TOTALE INTERVENTO 2090106.....	50.000,00	30.000,00	0,00	0,00	0,00
2090107	TRASFERIMENTI DI CAPITALE					
	CAP...: 39170-1 RESTITUZIONE CONTRIBUTI PER PERMESSI DI COSTRUIRE RESP...: PREMOLI SILVIA PROGR.: 06	15.000,00	5.000,00	5.000,00	5.000,00	5.000,00
	TOTALE INTERVENTO 2090107.....	15.000,00	5.000,00	5.000,00	5.000,00	5.000,00
	TOTALE SERVIZIO ..09.01.....	65.000,00	35.000,00	5.000,00	5.000,00	5.000,00
	SERVIZIO 09 02 EDILIZIA RESIDENZIALE PUBBLICA LOCALE E PIANI DI EDILIZIA ECONOMICO-POPOLARE					
2090201	ACQUISIZIONE DI BENI IMMOBILI					
	CAP...: 39212-1 MANUTENZIONE STRAORDINARIA IMMOBILI EDILIZIA RESIDENZIALE PUBBLICA RESP...: TRIPANI GIUSEPPE PROGR.: 10	20.000,00	200.000,00	100.000,00	50.000,00	50.000,00
	TOTALE INTERVENTO 2090201.....	20.000,00	200.000,00	100.000,00	50.000,00	50.000,00
	TOTALE SERVIZIO ..09.02.....	20.000,00	200.000,00	100.000,00	50.000,00	50.000,00
	SERVIZIO 09 03 SERVIZI DI PROTEZIONE CIVILE					
2090305	ACQUISIZIONE DI BENI MOBILI, MACCHINE ED ATTREZZATURE TEC NICO-SCIENTIFICHE					

CODICE E NUMERO	CAPITOLO DENOMINAZIONE	PREVISIONI DEFINITIVE ESERCIZIO IN CORSO	PREVISIONI DI COMPETENZA PER IL TRIENNIO			NOTE
			2013 4	2014 5	2015 6	
1	2	3	4	5	6	7
2090307	CAP...: 39350-1 ACQUISTO ATTREZZATURE PER PROTEZIONE CIVILE RESP...: DE SIMONE GIOVANNI PROGR.: 01 PROGETTO: TOTALE INTERVENTO 2090305.....	1.600,00	0,00	0,00	0,00	0,00
	TRASFERIMENTI DI CAPITALE	1.600,00	0,00	0,00	0,00	0,00
	TOTALE INTERVENTO 2090307.....	0,00	0,00	0,00	0,00	0,00
	TOTALE SERVIZIO ..09.03.....	1.600,00	0,00	0,00	0,00	0,00
	SERVIZIO 09.04					
	SERVIZIO IDRICO INTEGRATO					
2090401	ACQUISIZIONE DI BENI IMMOBILI CAP...: 39410-3 OPERE VASCA LAMINAZIONE TORRENTE CARERA RESP...: TRIPANI GIUSEPPE PROGR.: 09 PROGETTO:	600.000,00	0,00	0,00	0,00	0,00
	TOTALE INTERVENTO 2090401.....	600.000,00	0,00	0,00	0,00	0,00
2090403	ACQUISTO DI BENI SPECIFICI PER REALIZZAZIONI IN ECONOMIA					
	TOTALE INTERVENTO 2090403.....	0,00	0,00	0,00	0,00	0,00
2090407	TRASFERIMENTI DI CAPITALE CAP...: 39477-2 TRASFERIMENTO A AOB2 PER FINANZIAMENTO DEPURATORE CO ORTILE RESP...: TRIPANI GIUSEPPE PROGR.: 09 PROGETTO:	447.012,00	0,00	0,00	0,00	0,00
	TOTALE INTERVENTO 2090407.....	447.012,00	0,00	0,00	0,00	0,00
2090408	PARTECIPAZIONI AZIONARIE					
	TOTALE INTERVENTO 2090408.....	0,00	0,00	0,00	0,00	0,00
2090410	CONCESSIONI DI CREDITI E ANTICIPAZIONI					
	TOTALE INTERVENTO 2090410.....	0,00	0,00	0,00	0,00	0,00
	TOTALE SERVIZIO ..09.04.....	1.047.012,00	0,00	0,00	0,00	0,00



CODICE E NUMERO	CAPITOLO DENOMINAZIONE	PREVISIONI DEFINITIVE ESERCIZIO IN CORSO	PREVISIONI DI COMPETENZA PER IL TRIENNIO			NOTE
			2013	2014	2015	
1	2	3	4	5	6	7
2090501	SERVIZIO 09.05 SERVIZIO SMALTIMENTO RIFIUTI ACQUISIZIONE DI BENI IMMOBILI TOTALE INTERVENTO 2090501.....	0,00	0,00	0,00	0,00	
2090505	ACQUISIZIONE DI BENI MOBILI, MACCHINE ED ATTREZZATURE TEC NICO-SCIENTIFICHE TOTALE INTERVENTO 2090505..... TOTALE SERVIZIO ..09.05.....	0,00	0,00	0,00	0,00	
2090601	SERVIZIO 09.06 PARCHI E SERVIZI PER LA TUTELA AMBIENTALE DEL VERDE, ALTRI SERVIZI RELATIVI AL TERRITORIO ED ALL'AMBIENTE ACQUISIZIONE DI BENI IMMOBILI CAP...: 39610-1 MANUTENZIONE STRAORDINARIA VERDE PUBBLICO RESP...: DE SIMONE GIOVANNI PROGR.: 09 PROGETTO: CAP...: 39610-3 OPERE DI FORESTAZIONE (ART. 43 COMMA 2 BIS LR12/05 - FINA NZIATA CON 5% OO.UU) RESP...: DE SIMONE GIOVANNI PROGR.: 09 PROGETTO: CAP...: 39610-4 MANUTENZIONE STRAORDINARIA PARCO DI VIA EUROPA RESP...: TRIPANI GIUSEPPE PROGR.: 09 PROGETTO: TOTALE INTERVENTO 2090601.....	20.000,00	10.000,00	0,00	0,00	0,00
2090605	ACQUISIZIONE DI BENI MOBILI, MACCHINE ED ATTREZZATURE TEC NICO-SCIENTIFICHE CAP...: 39650-1 ACQUISTO MEZZI ED ATTREZZATURE PER MANUTENZIONE VERDE RESP...: TRIPANI GIUSEPPE PROGR.: 09 PROGETTO: TOTALE INTERVENTO 2090605.....	25.000,00	60.000,00	30.000,00	30.000,00	30.000,00
2090606	INCARICHI PROFESSIONALI ESTERNI TOTALE INTERVENTO 2090606.....	100.000,00	100.000,00	0,00	0,00	0,00
		145.000,00	170.000,00	30.000,00	30.000,00	30.000,00
		0,00	10.000,00	0,00	0,00	0,00
		0,00	10.000,00	0,00	0,00	0,00

CODICE E NUMERO	CAPITOLO DENOMINAZIONE	PREVISIONI DEFINITIVE ESERCIZIO IN CORSO	PREVISIONI DI COMPETENZA PER IL TRIENNIO			NOTE
			2013 4	2014 5	2015 6	
1	2	3				7
2090607	TOTALE INTERVENTO 2090606..... TRASFERIMENTI DI CAPITALE	0,00	0,00	0,00	0,00	
	TOTALE INTERVENTO 2090607.....	0,00	0,00	0,00	0,00	
	TOTALE SERVIZIO ..09.06.....	145.000,00	180.000,00	30.000,00	30.000,00	
	TOTALE FUNZIONE 09.....	1.278.612,00	415.000,00	135.000,00	85.000,00	
2100107	10 FUNZIONI NEL SETTORE SOCIALE SERVIZIO 10.01 ASILI NIDO, SERVIZI PER L'INFANZIA E PER I MINORI TRASFERIMENTI DI CAPITALE	0,00	0,00	0,00	0,00	
	TOTALE INTERVENTO 2100107.....	0,00	0,00	0,00	0,00	
	TOTALE SERVIZIO ...10.01.....	0,00	0,00	0,00	0,00	
2100205	SERVIZIO 10.02 SERVIZI DI PREVENZIONE E RIABILITAZIONE ACQUISIZIONE DI BENI MOBILI, MACCHINE ED ATTREZZATURE TEC NICO-SCIENTIFICHE	0,00	0,00	0,00	0,00	
	TOTALE INTERVENTO 2100205.....	0,00	0,00	0,00	0,00	
	TOTALE SERVIZIO ...10.02.....	0,00	0,00	0,00	0,00	
2100307	SERVIZIO 10.03 STRUTTURE RESIDENZIALI E DI RICOVERO PER ANZIANI TRASFERIMENTI DI CAPITALE	0,00	0,00	0,00	0,00	
	TOTALE INTERVENTO 2100307.....	0,00	0,00	0,00	0,00	
	TOTALE SERVIZIO ...10.03.....	0,00	0,00	0,00	0,00	
2100401	SERVIZIO 10.04 ASSISTENZA, BENEFICENZA PUBBLICA E SERVIZI DIVERSI ALLA P ERSONA ACQUISIZIONE DI BENI IMMOBILI	0,00	0,00	0,00	0,00	

CODICE E NUMERO	CAPITOLO DENOMINAZIONE	PREVISIONI DEFINITIVE ESERCIZIO IN CORSO	PREVISIONI DI COMPETENZA PER IL TRIENNIO			NOTE
			2013 4	2014 5	2015 6	
1	2	3				7
	CAP...: 40410-1 OPERE ELIMINAZIONE BARRIERE ARCHITETTONICHE RESP...: TRIPANI GIUSEPPE PROGR.: 09	142.312,00	83.000,00	50.000,00	50.000,00	
	TOTALE INTERVENTO 2100401.....	142.312,00	83.000,00	50.000,00	50.000,00	
	TOTALE SERVIZIO ...10.04.....	142.312,00	83.000,00	50.000,00	50.000,00	
	SERVIZIO 10.05 SERVIZIO NECROSCOPICO E CIMITERIALE					
2100501	ACQUISIZIONE DI BENI IMMOBILI					
	CAP...: 40510-2 AMPLIAMENTO NUOVI LOCULI CIMITERO DUOMO RESP...: DE SIMONE GIOVANNI PROGR.: 09	100.000,00	100.000,00	0,00	0,00	
	TOTALE INTERVENTO 2100501.....	100.000,00	100.000,00	0,00	0,00	
	TOTALE SERVIZIO ...10.05.....	100.000,00	100.000,00	0,00	0,00	
	TOTALE FUNZIONE 10.....	312.312,00	183.000,00	50.000,00	50.000,00	
2100505	11 FUNZIONI NEL CAMPO DELLO SVILUPPO ECONOMICO					
	SERVIZIO 11.02 FIERE, MERCATI E SERVIZI CONNESSI					
	ACQUISIZIONE DI BENI IMMOBILI					
	TOTALE INTERVENTO 2110201.....	0,00	0,00	0,00	0,00	
	TOTALE SERVIZIO ...11.02.....	0,00	0,00	0,00	0,00	
	SERVIZIO 11.03 MATTATIO E SERVIZI CONNESSI					

CODICE E NUMERO	CAPITOLO DENOMINAZIONE	PREVISIONI DEFINITIVE ESERCIZIO IN CORSO	PREVISIONI DI COMPETENZA PER IL TRIENNIO			NOTE
			2013 4	2014 5	2015 6	
1	2	3				7
2110301	ACQUISIZIONE DI BENI IMMOBILI					
	TOTALE INTERVENTO 21:10301.....	0,00	0,00	0,00	0,00	
2110305	ACQUISIZIONE DI BENI MOBILI, MACCHINE ED ATTREZZATURE TEC NICO-SCIENTIFICHE					
	TOTALE INTERVENTO 21:10305.....	0,00	0,00	0,00	0,00	
	TOTALE SERVIZIO ...11.03.....	0,00	0,00	0,00	0,00	
	SERVIZIO 11 05 SERVIZI RELATIVI AL COMMERCIO					
2110501	ACQUISIZIONE DI BENI IMMOBILI					
	TOTALE INTERVENTO 21:10501.....	0,00	0,00	0,00	0,00	
	TOTALE SERVIZIO ...11.05.....	0,00	0,00	0,00	0,00	
	SERVIZIO 11 07 SERVIZI RELATIVI ALL'AGRICOLTURA					
2110701	ACQUISIZIONE DI BENI IMMOBILI					
	TOTALE INTERVENTO 21:10701.....	0,00	0,00	0,00	0,00	
	TOTALE SERVIZIO ...11.07.....	0,00	0,00	0,00	0,00	
	TOTALE FUNZIONE 11.....	0,00	0,00	0,00	0,00	
	12 FUNZIONI RELATIVE A SERVIZI PRODUTTIVI					
	SERVIZIO 12 05 FARMACIE					
2120501	ACQUISIZIONE DI BENI IMMOBILI					
	TOTALE INTERVENTO 2120501.....	0,00	0,00	0,00	0,00	
2120505	ACQUISIZIONE DI BENI MOBILI, MACCHINE ED ATTREZZATURE TEC NICO-SCIENTIFICHE					
	TOTALE INTERVENTO 2120505.....	0,00	0,00	0,00	0,00	
	TOTALE SERVIZIO ...12.05.....	0,00	0,00	0,00	0,00	
	TOTALE FUNZIONE 12.....	0,00	0,00	0,00	0,00	

CODICE E NUMERO	CAPITOLO DENOMINAZIONE	PREVISIONI DEFINITIVE ESERCIZIO IN CORSO	PREVISIONI DI COMPETENZA PER IL TRIENNIO			NOTE
			2013	2014	2015	
1	2	3	4	5	6	7
	RIASSUNTO - TITOLO II SPESA IN CONTO CAPITALE					
01	FUNZIONI GENERALI DI AMMINISTRAZIONE, DI GESTIONE E D I CONTROLLO	200.700,00	204.200,00	221.200,00	221.200,00	
03	FUNZIONI DI POLIZIA LOCALE	5.000,00	38.000,00	38.000,00	38.000,00	
04	FUNZIONI DI ISTRUZIONE PUBBLICA	65.800,00	165.800,00	65.800,00	65.800,00	
05	FUNZIONI RELATIVE ALLA CULTURA ED AI BENI CULTURALI	0,00	0,00	0,00	0,00	
06	FUNZIONI NEL SETTORE SPORTIVO E RICREATIVO	40.000,00	40.000,00	10.000,00	10.000,00	
08	FUNZIONI NEL CAMPO DELLA VIABILITA' E DEI TRASPORTI	949.813,00	595.000,00	135.000,00	135.000,00	
09	FUNZIONI RIGUARDANTI LA GESTIONE DEL TERRITORIO E DEL L' AMBIENTE	1.278.612,00	415.000,00	135.000,00	85.000,00	
10	FUNZIONI NEL SETTORE SOCIALE	312.312,00	183.000,00	50.000,00	50.000,00	
11	FUNZIONI NEL CAMPO DELLO SVILUPPO ECONOMICO	0,00	0,00	0,00	0,00	
12	FUNZIONI RELATIVE A SERVIZI PRODUTTIVI	0,00	0,00	0,00	0,00	
	TOTALE TITOLO II	2.852.237,00	1.641.000,00	655.000,00	605.000,00	
3	TITOLO III					
	SPESA PER RIMBORSO DI PRESTITI					
01	FUNZIONI GENERALI DI AMMINISTRAZIONE, DI GESTIONE E D I CONTROLLO					
	SERVIZIO 01 03					
	GESTIONE ECONOMICA; FINANZIARIA; PROGRAMMAZIONE, PROVVEDI TORATO E CONTROLLO DI GESTIONE					
3010301	RIMBORSO PER ANTICIPAZIONI DI CASSA					
	CAP...: 51310-1					
	RIMBORSO ANTICIPAZIONI DI TESORERIA	1.000.000,00	1.000.000,00	1.000.000,00	1.000.000,00	
	RESP...: PINCHETTI GIULIO					
	PROGR.: 08					
	TOTALE INTERVENTO 3010301.....	1.000.000,00	1.000.000,00	1.000.000,00	1.000.000,00	
3010303	RIMBORSO DI QUOTA CAPITALE DI MUTUI E PRESTITI					
	CAP...: 51330-1					
	RIMBORSO QUOTE CAPITALE MUTUI CASSA DEPOSITI E PRESTITI G ESTIONE TESORO	66.800,00	70.600,00	74.600,00	74.700,00	
	RESP...: PINCHETTI GIULIO					
	PROGR.: 08					
	CAP...: 51330-2					
	RIMBORSO QUOTE CAPITALE MUTUI CASSA DEPOSITI E PRESTITI G ESTIONE CDP SPA	106.187,00	89.800,00	93.600,00	97.500,00	
	RESP...: PINCHETTI GIULIO					
	PROGR.: 08					

CODICE E NUMERO	CAPITOLO DENOMINAZIONE	PREVISIONI DEFINITIVE ESERCIZIO IN CORSO	PREVISIONI DI COMPETENZA PER IL TRIENNIO			NOTE
			2013 4	2014 5	2015 6	
1	2	3	4	5	6	7
	CAP...: 51330-3 INDENNIZZO PER RIMBORSO ANTICIPATO MUTUI CASSA DDPP SPA RESP...: PINCHETTI GIULIO PROGR.: 08	743.102,00	0,00	0,00	0,00	
	PROGETTO:					
	CAP...: 51331-4 RIMBORSO ALLA REGIONE CONTRIBUTO ARREDI BIBLIOTECA RESP...: PINCHETTI GIULIO PROGR.: 04	6.500,00	12.900,00	12.900,00	12.900,00	
	PROGETTO:					
	CAP...: 51332-1 RIMBORSO QUOTE CAPITALE MUTUI BANCA U.G.F. (EX UNIPOL) RESP...: PINCHETTI GIULIO PROGR.: 08	18.300,00	0,00	0,00	0,00	
	PROGETTO:					
	CAP...: 51332-2 RIMBORSO QUOTE CAPITALE MUTUI BAI RESP...: PINCHETTI GIULIO PROGR.: 08	6.300,00	6.450,00	6.600,00	6.770,00	
	PROGETTO:					
	CAP...: 51332-3 RIMBORSO QUOTE CAPITALE MUTUO UNICREDIT PER GRANDINATA RESP...: PINCHETTI GIULIO PROGR.: 08	18.000,00	18.500,00	19.000,00	19.500,00	
	PROGETTO:					
	TOTALE INTERVENTO 3010303.....	965.189,00	198.250,00	206.700,00	211.370,00	
3010304	RIMBORSO DI PRESTITI OBBLIGAZIONARI					
	CAP...: 51340-1 RIMBORSO QUOTE CAPITALE DI BOC RESP...: PINCHETTI GIULIO PROGR.: 08	134.400,00	134.400,00	134.400,00	134.400,00	
	PROGETTO:					
	TOTALE INTERVENTO 3010304.....	134.400,00	134.400,00	134.400,00	134.400,00	
	TOTALE SERVIZIO ..01.03.....	2.099.589,00	1.332.650,00	1.341.100,00	1.345.770,00	
	TOTALE FUNZIONE 01.....	2.099.589,00	1.332.650,00	1.341.100,00	1.345.770,00	
	TOTALE TITOLO III .....	2.099.589,00	1.332.650,00	1.341.100,00	1.345.770,00	
4	TITOLO IV SPESA PER SERVIZI PER CONTO DI TERZI					
4000001	RITENUTE PREVIDENZIALI E ASSISTENZIALI AL PERSONALE					
	CAP...: 61010-1 RITENUTE PREVIDENZIALI RESP...: BRESCIANINI MILENA PROGR.: 08	300.000,00	300.000,00	300.000,00	300.000,00	
	PROGETTO:					

CODICE E NUMERO	CAPITOLO DENOMINAZIONE	PREVISIONI DEFINITIVE ESERCIZIO IN CORSO	PREVISIONI DI COMPETENZA PER IL TRIENNIO			NOTE
			2013 4	2014 5	2015 6	
1	2	3	4	5	6	7
4000002	TOTALE INTERVENTO 4000001..... RITENUTE ERARIALI CAP...: 62010-1 IVA A CREDITO RESP...: BRESCIANINI MILENA PROGR.: 08 PROGETTO: CAP...: 62010-2 RITENUTE ERARIALI RESP...: BRESCIANINI MILENA PROGR.: 08 PROGETTO: TOTALE INTERVENTO 4000002..... ALTRE RITENUTE AL PERSONALE PER CONTO DI TERZI	300.000,00  600.000,00  700.000,00  1.300.000,00	300.000,00  600.000,00  700.000,00  1.300.000,00	300.000,00  600.000,00  700.000,00  1.300.000,00	300.000,00  600.000,00  700.000,00  1.300.000,00	
4000003	CAP...: 63010-1 QUOTE SINDACALI RESP...: BRESCIANINI MILENA PROGR.: 07 PROGETTO: CAP...: 63010-2 CESSIONE STIPENDI RESP...: BRESCIANINI MILENA PROGR.: 07 PROGETTO: CAP...: 63010-3 RITENUTE PER ASSICURAZIONI VOLONTARIE RESP...: BRESCIANINI MILENA PROGR.: 07 PROGETTO: CAP...: 63010-4 ALTRE RITENUTE AL PERSONALE RESP...: BRESCIANINI MILENA PROGR.: 07 PROGETTO: TOTALE INTERVENTO 4000003..... RESTITUZIONE DI DEPOSITI CAUZIONALI	10.000,00  100.000,00  5.000,00  5.000,00  120.000,00	10.000,00  100.000,00  5.000,00  5.000,00  120.000,00	10.000,00  100.000,00  5.000,00  5.000,00  120.000,00	10.000,00  100.000,00  5.000,00  5.000,00  120.000,00	
4000004	CAP...: 64010-1 DEPOSITI CAUZIONALI RESP...: BRESCIANINI MILENA PROGR.: 08 PROGETTO: TOTALE INTERVENTO 4000004..... SPESE PER SERVIZI PER CONTO DI TERZI	35.000,00  35.000,00	35.000,00  35.000,00	35.000,00  35.000,00	35.000,00  35.000,00	
4000005		35.000,00	35.000,00	35.000,00	35.000,00	

CODICE E NUMERO	CAPITOLO DENOMINAZIONE	PREVISIONI DEFINITIVE ESERCIZIO IN CORSO	PREVISIONI DI COMPETENZA PER IL TRIENNIO			NOTE
			2013 4	2014 5	2015 6	
1	2	3	4	5	6	7
	CAP...: 65010-1 SERVIZI CONTO TERZI SETTORE AMMINISTRATIVO E PERSONALE RESP...: BIGNONE ALBERTO PROGR.: 08 PROGETTO:	50.000,00	50.000,00	50.000,00	50.000,00	
	CAP...: 65010-2 SERVIZI CONTO TERZI SETTORE SOCIALE RESP...: TROMBINI MILENA PROGR.: 02 PROGETTO:	250.000,00	250.000,00	250.000,00	250.000,00	
	CAP...: 65010-3 SERVIZI CONTO TERZI SETTORE FINANZIARIO RESP...: BRESCIANINI MILENA PROGR.: 08 PROGETTO:	120.000,00	120.000,00	120.000,00	120.000,00	
	CAP...: 65010-4 SERVIZI CONTO TERZI SETTORE POLIZIA MUNICIPALE RESP...: AGNINI ANDREA PROGR.: 01 PROGETTO:	10.000,00	10.000,00	10.000,00	10.000,00	
	CAP...: 65010-5 SERVIZI CONTO TERZI SETTORE FARMACIA RESP...: PIVA GIACOMO PROGR.: 08 PROGETTO:	10.000,00	10.000,00	10.000,00	10.000,00	
	CAP...: 65010-6 SERVIZI CONTO TERZI SETTORE TECNICO RESP...: TRIPANI GIUSEPPE PROGR.: 09 PROGETTO:	100.000,00	100.000,00	100.000,00	100.000,00	
	CAP...: 65010-7 SERVIZI CONTO TERZI SETTORE PUBBLICA ISTRUZIONE RESP...: TROMBINI MILENA PROGR.: 03 PROGETTO:	60.000,00	60.000,00	60.000,00	60.000,00	
	CAP...: 65010-8 SERVIZI CONTO TERZI SETTORE BIBLIOTECA RESP...: BIGNONE ALBERTO PROGR.: 04 PROGETTO:	10.000,00	10.000,00	10.000,00	10.000,00	
	CAP...: 65010-9 SPESA PER CONSULTAZIONI ELETTORALI RESP...: BIGNONE ALBERTO PROGR.: 07 PROGETTO:	100.000,00	100.000,00	100.000,00	100.000,00	
	CAP...: 65010-11 SERVIZI CONTO TERZI SETTORE COMMERCIO RESP...: DE SIMONE GIOVANNI PROGR.: 05 PROGETTO:	0,00	50.000,00	50.000,00	50.000,00	



CODICE E NUMERO	CAPITOLO DENOMINAZIONE	PREVISIONI DEFINITIVE ESERCIZIO IN CORSO	PREVISIONI DI COMPETENZA PER IL TRIENNIO			NOTE
			2013 4	2014 5	2015 6	
1	2	3	4	5	6	7
	CAP...: 65010-12 SPESA PER GARA ASSOCIATA SERVIZIO RIFIUTI RESP...: BIGNONE ALBERTO PROGR.: 09	20.000,00	5.000,00	0,00	0,00	
	TOTALE INTERVENTO 4000005.....	730.000,00	765.000,00	760.000,00	760.000,00	
4000006	ANTICIPAZIONE DI FONDI PER IL SERVIZIO ECONOMATO					
	CAP...: 66010-1 ANTICIPAZIONE FONDI PER SERVIZIO ECONOMATO RESP...: BRESCIANINI MILENA PROGR.: 08	110.000,00	110.000,00	110.000,00	110.000,00	
	TOTALE INTERVENTO 4000006.....	110.000,00	110.000,00	110.000,00	110.000,00	
4000007	RESTITUZIONE DI DEPOSITI PER SPESE CONTRATTUALI					
	CAP...: 67010-1 RESTITUZIONE DEPOSITI PER SPESE CONTRATTUALI RESP...: BRESCIANINI MILENA PROGR.: 08	10.000,00	10.000,00	10.000,00	10.000,00	
	TOTALE INTERVENTO 4000007.....	10.000,00	10.000,00	10.000,00	10.000,00	
	TOTALE TITOLO IV .....	2.605.000,00	2.640.000,00	2.635.000,00	2.635.000,00	

CODICE E NUMERO	CAPITOLO DENOMINAZIONE	PREVISIONI DEFINITIVE ESERCIZIO IN CORSO	PREVISIONI DI COMPETENZA PER IL TRIENNIO			NOTE
			2013	2014	2015	
1	2	3	4	5	6	7
	RIEPILOGO GENERALE DEI TITOLI					
	TITOLO I	12.647.278,00	12.281.964,00	12.113.646,00	11.895.872,00	
	TITOLO II	2.852.237,00	1.641.000,00	655.000,00	605.000,00	
	TITOLO III	2.099.589,00	1.332.650,00	1.341.100,00	1.345.770,00	
	TITOLO IV	2.605.000,00	2.640.000,00	2.635.000,00	2.635.000,00	
	TOTALE DISAVANZO DI AMMINISTRAZIONE	20.204.104,00 0,00	17.895.614,00 0,00	16.744.746,00 0,00	16.481.642,00 0,00	
	TOTALE GENERALE DELLA SPESA	20.204.104,00	17.895.614,00	16.744.746,00	16.481.642,00	



## COMUNE DI ROVATO

Provincia di Brescia

### **Oggetto: Bilancio di previsione 2013 e Bilancio pluriennale 2013/2015**

#### IL RESPONSABILE DEL SERVIZIO FINANZIARIO

##### Visto:

- lo schema di bilancio annuale 2013 e relativi allegati obbligatori a corredo, nonché la relazione previsionale e programmatica e il bilancio pluriennale 2013/2015;
- il Testo Unico delle leggi sull'ordinamento degli Enti Locali, approvato con il D.Lgs. 18 agosto 2000, n. 267;
- i postulati e i principi contabili per gli enti locali approvati dall'Osservatorio per la finanza e la contabilità degli enti locali operante presso il Ministero dell'Interno ai sensi e per gli effetti dell'art. 154 del D.Lgs. 267/2000;
- il D.P.R. 31 gennaio 1996, n. 194 ed il D.P.R. 3 agosto 1998, n. 326;
- la tabella di cui al rendiconto 2012 (ultimo rendiconto approvato), relativa alla certificazione dei parametri obiettivi ai fini dell'accertamento della condizione di ente strutturalmente deficitario);
- la legge n. 228 del 24/12/2012 avente ad oggetto "Disposizioni per la formazione del bilancio annuale e pluriennale dello Stato - legge di stabilità 2013;
- le disposizioni del D.L. 35/2013 convertito nella L. 64/2013 con particolare riguardo alle norme in materia di pagamento di debiti delle P.A. verso i fornitori, di patto stabilità interno, di Tares, di IMU, di criteri di calcolo del FSR 2012 e del Fondo solidarietà 2013;
- il D.L. 54/2013 ed in particolare le norme riguardanti la sospensione di versamenti IMU ??
- l'art. 1 comma 381 della citata legge n. 228/2012, come modificato dall'art. 10 del D.L. 35/2013, con il quale è stato differito al 30 settembre 2013 il termine per la deliberazione del Bilancio di Previsione per l'anno 2013
- il vigente regolamento di contabilità;

##### Rilevato:

- che lo schema di Bilancio annuale 2013 e relativi allegati obbligatori a corredo, nonché la Relazione previsionale e programmatica e il bilancio pluriennale 2013/2015 sono stati predisposti sulla base della disciplina di cui al D. Lgs. 267/00, nonché dei modelli ufficiali approvati con D.P.R. n. 194 del 31.01.1996 e con D.P.R. n. 326 del 03.08.1998;
- che nell'elaborazione del bilancio 2013 e relativi documenti programmatici a corredo sono stati osservati e applicati rispettivamente: i Postulati generali ai principi contabili per gli enti locali e il Principio Contabile n. 1 - Programmazione nel sistema di bilancio, approvati dall'Osservatorio per la finanza e la contabilità degli enti locali operante presso il Ministero dell'Interno ai sensi e per gli effetti dell'art. 154 del D.Lgs. 267/2000;
- che la Giunta comunale ha proceduto, ad approvare le tariffe dei servizi locali;

##### Verificato:

- che il Bilancio di Previsione per l'esercizio finanziario 2013 pareggia nell'ammontare complessivo di € 17.895.614,00
- che la costruzione del Bilancio è stata effettuata, per la spesa con riferimento alle necessità gestionali, in modo da evitare ogni possibile sottostima delle allocazioni e per l'entrata, in particolare nella valutazione dei gettiti delle Entrate Tributarie, è stato adottato un criterio prudenziale senza peraltro sconfinare in sottostime o sovrastime;

–che il gettito IMU è stato calcolato sulla base delle riscossioni del 2012, prevedendo le quote già dovute allo Stato e diminuendo il gettito dei fabbricati D per la quota dello 0,76% dovuta dai contribuenti allo Stato per effetto di quanto previsto dalla legge di stabilità 2013; che il maggiore gettito previsto di IMU per il 2013 costituisce importo da portare in detrazione sul fondo di solidarietà dello Stato; che le aliquote 2013 dell'IMU vengono confermate come quelle applicate nel 2012, salvo l'introduzione di un'aliquota agevolata per le case in comodato gratuito a figli e genitori con nuclei familiari con ISEE inferiore a 25.000 euro, con una stima di riduzione del gettito pari a circa 50.000 euro;

–che l'addizionale comunale irpef viene elevata dallo 0,2% allo 0,5% introducendo una soglia di esenzione di 15.000 euro annui, e prevedendo un gettito (calcolato secondo la simulazione presente sul sito portale federalismo fiscale) di 900.000 annui;

–che è stata prevista l'entrata del nuovo tributo comunale sui rifiuti (TARES) in sostituzione della TIA2, che copre integralmente i costi del servizio di igiene urbana calcolati secondo la metodologia prevista dal D.P.R. 158/1999;

–che il fondo di solidarietà viene stimato partendo dal FSR 2012, ricalcolato secondo gli ultimi dati di maggio 2013 reperibili dal sito portale federalismo fiscale, riducendolo dell'importo prevedibile di taglio per "spending review" ex D.L. 95/2012 sulla base dei criteri SIOPE previsti dal D.L. 35/2013;

–che le altre imposte sono state stimate sulla base dell'andamento degli accertamenti rilevati negli anni precedenti;

–che i trasferimenti statali e regionali sono stati iscritti in Bilancio sulla base delle previsioni assestate 2012 riducendo i trasferimenti regionali per politiche sociali in considerazione dei tagli operati dalla regione;

–che l'entrata per utili dalla società partecipata Cogeme SPA (allocata al Titolo 3 dell'entrata) è prevista nell'importo di € 210.000,00, come da lettera pervenuta dal Presidente di Cogeme (prot. 16890 del 20/5) nella quale si comunica che la distribuzione degli utili per l'anno in corso viene confermata nella misura pari ad 1/3 di quanto assegnato nell'anno precedente (pari a ca € 660.000) ;

–che le spese correnti ordinarie sono state, in genere, mantenute nei limiti degli fabbisogni assestati 2012, provvedendo alle riduzioni delle spese per consulenze, pubbliche relazioni, convegni, mostre ecc ..., previste dall'art. 6 del dl 78/2010, come risulta dall'allegato n. 25;

–che le previsioni di spesa tengono conto della riduzione del "costo del personale" finalizzato a concorrere alla realizzazione degli obiettivi di finanza pubblica, sia in valori assoluti che in termini percentuali sulle spese correnti;

–che la previsione degli interessi passivi sui mutui in essere risulta ampiamente contenuta nel limite del 6% stabilito dall'art. 204 del D. Lgs. 267/2000 (modificato dall'art. 8 comma 3 della legge 183/2011 e art. 16 c 11 del DL 95/2012) e risulta nei limiti previsti anche per il 2014 e 2015 (4%);

–che sul Bilancio di Previsione 2013 è iscritto un fondo di riserva di € 64.213 finalizzato a soddisfare esigenze straordinarie di Bilancio o, comunque, affrontare situazioni di insufficienza delle dotazioni di Spesa Corrente il cui importo rappresenta lo 0,52% del totale delle Spese Correnti (Titolo I ) previste in Bilancio;

–che sono stati costituiti 2 fondi svalutazione crediti, rispettivamente previsti nell'importo di € 100.000 per tariffa rifiuti (cap. 11810) ed € 30.000 per sanzioni violazione codice della strada ( cap. 11810/1);

–che al Bilancio di Previsione 2013 non è stato applicato l'avanzo di amministrazione presunto;

–che il bilancio prevede un avanzo economico di parte corrente di € 100.000 destinato a spese in conto capitale;

–la previsione dei contributi per permesso di costruire è stata stimata tenendo conto della media delle riscossioni degli ultimi quattro anni e delle potenzialità edificatorie consentite dagli strumenti urbanistici vigenti, come risulta dalla sezione 2 della Relazione revisionale e programmatica e dall'attestazione rilasciata dal responsabile settore edilizia privata ed urbanistica in data 23/05/2013;

–I contributi per permesso di costruire sono destinati interamente al finanziamento delle spese in c/capitale;

–la previsione delle monetizzazioni degli standard urbanistici è stata stimata tenendo conto dei piani di lottizzazione in corso elencati nella relazione previsione e programmatica sezione 3, programma 6;

–che le previsioni di Bilancio per l'esercizio finanziario 2013, ai sensi dell'art. 1, comma 684, l. 296/2006, consentono il raggiungimento dell'obiettivo programmatico del patto di stabilità interno calcolato con il criterio della competenza mista, sulla base delle previsioni di cassa stimate dai Responsabili di Area.

#### RITIENE

1) **congrue** le previsioni di spesa ed **attendibili** le previsioni di entrata, salve le considerazioni particolari di seguito indicate, previste sul Bilancio di Previsione annuale – Parte Corrente sulla base:

- delle risultanze dell'approvato Rendiconto 2012;
- della valutazione del gettito effettivamente accertabile per i diversi cespiti di entrata, sulla base dei dati in possesso degli uffici finanziari alla data di approvazione del progetto di bilancio;
- degli effetti derivanti da spese disposte da leggi, contratti ed atti che obbligano giuridicamente l'Ente.

2) **attendibili e congrue** le previsioni contenute nel Bilancio Pluriennale in quanto rilevano i riflessi delle decisioni già prese e di quelle da effettuare descritte nella Relazione Previsionale e Programmatica, nonché gli oneri derivanti dalle assunzioni di prestiti.

3) **conforme** la previsione dei mezzi di copertura finanziaria e delle spese per investimenti, all'elenco annuale degli interventi ed al Programma Triennale dei Lavori Pubblici, allegati al Bilancio. Tenendo conto che le spese finanziate con contributi permessi di costruire e monetizzazioni standard urbanistici saranno impegnate solo se la corrispondente entrata sarà accertata ai sensi dell'art. 179 Tuel.

#### **Considerazioni particolari:**

1) Come precisato nella parte seconda della relazione previsionale e programmatica, le previsioni di gettito dell'IMU sperimentale e del fondo di solidarietà sono stimate sui dati in possesso degli uffici finanziari del Comune, mancando, alla data di approvazione del progetto di bilancio, la comunicazione ufficiale dei Ministeri dell'Interno e dell'Economia. Ne consegue che il progetto di bilancio potrà necessitare di emendamenti, prima dell'approvazione del bilancio in consiglio comunale, nel caso le comunicazioni del Ministero si rivelino discostanti rispetto a quanto elaborato dagli uffici comunali in sede di progetto;

2) La previsione di rispetto del patto di stabilità 2013 è subordinata alla realizzazione delle previsioni di entrata di oneri di urbanizzazione attestata dal dirigente dell'area tecnica (890.000 euro). Il corso di tali pratiche urbanistiche e amministrative andrà costantemente monitorato perché in mancanza dell'effettivo versamento degli oneri di urbanizzazione e costi di costruzione di tali interventi edilizi occorrerà, tempestivamente, intervenire con una sostanziosa manovra di bilancio finalizzata a reperire risorse aggiuntive e/o riduzioni sensibili di spesa al fine di consentire di raggiungere l'obiettivo di patto di stabilità 2013.

Rovato, li 10 giugno 2013

IL DIRIGENTE VICE SEGRETARIO  
dott. Giulio Pinchetti

**COMUNE DI ROVATO**

**Provincia di Brescia**

**PARERE DELL'ORGANO DI REVISIONE**

**SULLA PROPOSTA DI**

**BILANCIO DI PREVISIONE 2013**

**E DOCUMENTI ALLEGATI**

*L'ORGANO DI REVISIONE*

*Dott. Marco Orazi*

*Dott. Davide Pigoli*

*Dott. Nicola Bonassi*

*Comune di Rovato*

*Collegio dei Revisori dei conti*

**Verbale n. 7 del 24/06/2013**

**PARERE SUL BILANCIO DI PREVISIONE 2013 E RELATIVI ALLEGATI**

*Il Collegio dei Revisori*

Premesso che l'organo di revisione nelle riunioni del 17 e 24 giugno 2013 ha:

- esaminato la proposta di bilancio di previsione 2013, unitamente agli allegati di legge;
- rilevato che nel suo operato si è uniformato allo statuto ed al regolamento di contabilità;
- visto il D.Lgs. 18 agosto 2000, n. 267 «Testo unico delle leggi sull'ordinamento degli enti locali»;
- visto il D.P.R. 31 gennaio 1996, n. 194;
- visti i principi contabili per gli enti locali emanati dall'Osservatorio per la finanza e contabilità degli enti locali;
- visti i principi di vigilanza e controllo dell'organo di revisione degli enti locali approvati dal Consiglio nazionale dei Dottori commercialisti e degli Esperti contabili;

*(all'unanimità di voti)*

Delibera

di approvare l'allegata relazione quale parere sulla proposta di bilancio di previsione per l'esercizio 2013 e relativi allegati, del Comune di Rovato che forma parte integrante e sostanziale del presente verbale.

Rovato, 24 giugno 2013.

L'ORGANO DI REVISIONE

*Dott. Marco Orazi*

*Dott. Davide Pigoli*

*Dott. Nicola Alberto Bonassi*

## VERIFICHE PRELIMINARI

I sottoscritti Marco Orazi, Davide Pigoli e Nicola Alberto Bonassi, revisori ai sensi dell'art. 234 e seguenti del Tuel:

- ricevuto in data 14 giugno 2013 lo schema del bilancio di previsione, approvato dalla Giunta comunale in data 10/06/2013 con delibera n. 92 e i relativi seguenti allegati obbligatori:
  - bilancio pluriennale 2013/2015;
  - relazione previsionale e programmatica predisposta dalla giunta comunale;
  - rendiconto dell'esercizio 2012;
  - il programma triennale dei lavori pubblici e l'elenco annuale dei lavori pubblici di cui all'articolo 128 del d.lgs. 163/2006;
  - la delibera n. 51 del 11 marzo 2013 di approvazione della programmazione triennale del fabbisogno di personale (art. 91 d.lgs.267/2000, art. 35, comma 4 d.lgs.165/2001 e art. 19, comma 8 legge 448/2001);
  - la delibera della G.C. n. 90 del 3 giugno 2013 di destinazione della parte vincolata dei proventi per sanzioni alle norme del codice della strada;
  - la proposta di delibera di aumento dell'addizionale comunale Irpef;
  - la tabella dimostrativa della previsione di entrata riferita all'IMU, sulla base delle aliquote e delle detrazioni che l'Amministrazione intende adottare con la proposta di delibera di modifica al regolamento IMU che sarà oggetto di approvazione anteriormente all'approvazione del bilancio di previsione;
  - il piano finanziario del servizio di igiene urbana approvato dal consiglio comunale in data 20 dicembre 2012 con proprio atto n. 77;
  - la proposta di regolamento della TARES;
  - le delibere inerenti le tariffe dei servizi a domanda individuale;
  - la tabella relativa ai parametri di riscontro della situazione di deficitarietà strutturale;
  - prospetto contenente le previsioni annuali e pluriennali di competenza mista degli aggregati rilevanti ai fini del patto di stabilità interno;
  - piano delle alienazioni e valorizzazioni immobiliari (art.58, comma 1 della legge 133/2008);
  - l'allegato relativo al contenimento delle spese di cui all'art. 2 commi 594 e 599 legge 244/07;



- il programma delle collaborazioni autonome di cui all'art.46, comma 2, legge 133/08, inserito al punto 7.4.5 sezione 3 della relazione Previsionale e Programmatica allegata al bilancio;
- il limite massimo delle spese per incarichi di collaborazione (art.46, comma 3, legge 133/08), approvato in consiglio comunale con proprio atto n. 20 del 7 maggio 2013;
- il limite massimo delle spese per personale a tempo determinato, con convenzione e con collaborazioni coordinate e continuative (art.9, comma 28 del d.l.78/2010, come modificato dall'art.4, comma 102 della legge 12/11/2011, n.183);
- i limiti massimi di spesa disposti dagli art.6 e 9 del D.L. 78/2010;

e i seguenti documenti messi a disposizione:

- i documenti e prospetti previsti dallo statuto e dal regolamento di contabilità;
  - quadro analitico delle entrate e delle spese previste relativamente ai servizi con dimostrazione della percentuale di copertura;
  - dettaglio dei trasferimenti
  - prospetto analitico delle spese di personale previste in bilancio come individuate dal comma 557 (o 562 per i Comuni non soggetti al patto di stabilità) dell'art.1 della legge 296/06 e dall'art.76 della legge 133/08;
  - prospetto delle spese finanziate con i proventi derivanti dalle sanzioni per violazione del codice della strada;
  - prospetto dimostrativo dei mutui e prestiti in ammortamento, con evidenza delle quote capitale e delle quote interessi;
- ❑ viste le disposizioni di legge che regolano la finanza locale, in particolare il Tuel;
  - ❑ visto lo statuto dell'ente, con particolare riferimento alle funzioni attribuite all'organo di revisione;
  - ❑ visti i postulati dei principi contabili degli enti locali ed il principio contabile n. 1 approvati dell'Osservatorio per la finanza e contabilità presso il Ministero dell'Interno;
  - ❑ visto il regolamento di contabilità;
  - ❑ visti i regolamenti relativi ai tributi comunali;
  - ❑ visto il parere espresso dal responsabile del servizio finanziario in data 10/06/2013 in merito alla veridicità delle previsioni di entrata e di compatibilità delle previsioni di spesa, avanzate dai vari servizi, iscritte nel bilancio annuale o pluriennale;

hanno effettuato le seguenti verifiche al fine di esprimere un motivato giudizio di coerenza, attendibilità e congruità contabile delle previsioni di bilancio e dei programmi e progetti, come richiesto dall'art. 239, comma 1, lettera b) del Tuel.

## **VERIFICA DEGLI EQUILIBRI**

### **GESTIONE DELL'ESERCIZIO 2012**

L'organo consiliare ha approvato con delibera n. 18 del 08/05/2013 ha approvato il Rendiconto 2012.

In merito si fa riferimento al Parere al Rendiconto 2012 emesso dal Collegio dei Revisori.

**Con riferimento alla presente relazione, tenuto conto che il Rendiconto 2012 risulta già approvato, si è ritenuto, nelle tabelle di raffronto che seguono, indicare per l'annualità 2012 i dati del consuntivo, mentre il bilancio dell'ente, nel rispetto degli schemi normativamente previsti, riporta i dati del bilancio di previsione assestato.**

### **BILANCIO DI PREVISIONE 2013**

Il Collegio dei Revisori ha esaminato i documenti e verificato che il bilancio è stato redatto nel rispetto dei seguenti principi:

**UNITA'**: il totale delle entrate finanzia indistintamente il totale delle spese, salve le eccezioni di legge;

**ANNUALITA'**: le entrate e le uscite sono riferibili all'anno in esame e non ad altri esercizi;

**UNIVERSALITA'**: tutte le entrate e le spese sono iscritte in bilancio;

**INTEGRITA'**: le voci di bilancio sono iscritte senza compensazioni;

**VERIDICITA' E ATTENDIBILITA'**: le previsioni sono sostenute da analisi fondate sulla dinamica storica o su idonei parametri di riferimento;

**PUBBLICITA'**: le previsioni sono "leggibili" ed è assicurata ai cittadini ed agli organi di partecipazione la conoscenza dei contenuti del bilancio;

PAREGGIO FINANZIARIO COMPLESSIVO: il bilancio rispetta, come risulta dal seguente quadro generale riassuntivo delle previsioni di competenza 2013, il principio del pareggio finanziario (art. 162, comma 5 del TUEL 267/2000) e dell'equivalenza fra entrate e spese per conto terzi (art, 168 del TUEL 267/2000).

#### Verifica pareggio finanziario ed equivalenza dei servizi per c/terzi

Il bilancio rispetta, come risulta dal seguente quadro generale riassuntivo delle previsioni di competenza 2013, il principio del pareggio finanziario (art. 162, comma 5, del Tuel) e dell'equivalenza fra entrate e spese per servizi per conto terzi (art. 168 del Tuel):

<b>Quadro generale riassuntivo</b>			
<b>Entrate</b>		<b>Spese</b>	
<i>Titolo I:</i> Entrate tributarie	8.365.764,00	<i>Titolo I:</i> Spese correnti	12.281.964,00
<i>Titolo II:</i> Entrate da contributi e trasferimenti correnti dello Stato, della Regione e di altri enti pubblici	402.963,00	<i>Titolo II:</i> Spese in conto capitale	1.641.000,00
<i>Titolo III:</i> Entrate extra tributarie	3.945.887,00		
<i>Titolo IV:</i> Entrate da alienazioni, da trasferimenti di capitale e da riscossioni di crediti	1.541.000,00		
<i>Titolo V:</i> Entrate derivanti da accensioni di prestiti	1.000.000,00	<i>Titolo III:</i> Spese per rimborso di prestiti	1.332.650,00
<i>Titolo VI:</i> Entrate da servizi per conto di terzi	2.640.000,00	<i>Titolo IV:</i> Spese per servizi per conto di terzi	2.640.000,00
<i>Totale</i>	<b>17.895.614,00</b>	<i>Totale</i>	<b>17.895.614,00</b>
<b>Avanzo di amm. presunto</b>		<b>Disavanzo di amm. presunto</b>	
<b><i>Totale complessivo entrate</i></b>	<b>17.895.614,00</b>	<b><i>Totale complessivo spese</i></b>	<b>17.895.614,00</b>

Il saldo netto da finanziare o da impiegare risulta il seguente:

<b>EQUILIBRIO FINALE</b>		
Entrate finali (titoli I,II,III e IV)	+	14.255.614,00
Spese finali (titoli I e II)	-	13.922.964,00
<hr/>		
<b>saldo netto da finanziare</b>	-	
<b>saldo netto da impiegare</b>	+	<b>332.650,00</b>

Si precisa che il saldo netto di € 332.650 copre interamente la quota capitale dei mutui da rimborsare nel corso dell'anno 2013

## Verifica equilibrio corrente ed in conto capitale anno 2013

EQUILIBRIO DI PARTE CORRENTE				
		Rendiconto 2011	Rendiconto 2012	Preventivo 2013
	Entrate titolo I	6.032.111,12	6.412.358,94	8.365.764,00
	Entrate titolo II	454.869,02	332.099,88	402.963,00
	Entrate titolo III	4.327.345,95	5.670.603,34	3.945.887,00
<b>(A)</b>	<b>Totale titoli (I+II+III)</b>	<b>10.814.326,09</b>	<b>12.415.062,16</b>	<b>12.714.614,00</b>
<b>(B)</b>	Spese titolo I	10.322.852,03	11.771.768,77	12.281.964,00
<b>(C)</b>	Rimborso prestiti parte del titolo III *	387.059,82	1.098.260,05	332.650,00
<b>(D)</b>	<b>Differenza di parte corrente (A-B-C)</b>	<b>104.414,24</b>	<b>-454.966,66</b>	<b>100.000,00</b>
<b>(E)</b>	Utilizzo avanzo di amministrazione applicato alla spesa corrente [eventuale]	0,00	576.495,00	0,00
<b>(F)</b>	Entrate diverse destinate a spese correnti di cui:	0,00	0,00	0,00
	-contributo per permessi di costruire	0,00	0,00	0,00
	-plusvalenze da alienazione di beni patrimoniali	0,00	0,00	0,00
	-altre entrate (specificare)	0,00	0,00	0,00
<b>(G)</b>	Entrate correnti destinate a spese di investimento di cui:	0,00	0,00	0,00
	-proventi da sanzioni per violazioni al codice della strada			
	-altre entrate (specificare)			
<b>(H)</b>	Entrate diverse utilizzate per rimborso quote capitale			
	<b>Saldo di parte corrente (D+E+F-G+H)</b>	<b>104.414,24</b>	<b>121.528,34</b>	<b>100.000,00</b>
EQUILIBRIO DI PARTE CAPITALE				
		Rendiconto 2011	Rendiconto 2012	Preventivo 2013
	Entrate titolo IV	1.103.481,23	1.118.875,17	1.541.000,00
	Entrate titolo V **			
<b>(M)</b>	<b>Totale titoli (IV+V)</b>	<b>1.103.481,23</b>	<b>1.118.875,17</b>	<b>1.541.000,00</b>
<b>(N)</b>	Spese titolo II	856.104,42	885.959,50	1.641.000,00
<b>(O)</b>	Entrate correnti dest.ad.invest. (G)			
<b>(P)</b>	Utilizzo avanzo economico applicato alla spesa in conto capitale			100.000,00
	<b>Saldo di parte capitale (M-N+O+P-F+G)</b>	<b>247.376,81</b>	<b>232.915,67</b>	<b>0,00</b>

Il Collegio rileva, positivamente, che l'equilibrio di parte corrente del bilancio 2013 è garantito esclusivamente dalle entrate correnti senza ricorso ad avanzo presunto, contributi da permessi da costruire, plusvalenze da alienazioni o altre entrate. Si rileva inoltre la presenza di un avanzo economico (pari ad € 100.000,00) dalla parte corrente, che viene destinato a spese di investimento.

L'equilibrio di parte capitale è quindi garantito, oltre dall'avanzo economico citato, esclusivamente da entrate proprie dell'ente, senza ricorso ad indebitamento esterno.

### **Verifica correlazione fra entrate a destinazione specifica o vincolata per legge e spese con esse finanziate**

La correlazione fra previsione di entrate a destinazione specifica o vincolata per legge e spese con esse finanziate è così assicurata nel bilancio:

	<i>Entrate previste</i>	<i>Spese previste</i>
Per funzioni delegate dalla Regione	86.590	86.590
Per fondi comunitari ed internazionali		
Per fondo ordinario investimenti	68.400	68.400
Per contributi in c/capitale dalla Regione		
Per contributi in c/capitale dalla Provincia		
Per altri contributi straordinari		
Per proventi alienazione alloggi e.r.p.	200.000	200.000
Per entrata da escavazione e cave per recupero ambientale		
Per sanzioni amministrative pubblicità		
Per imposta pubblicità sugli ascensori		
Per sanzioni amministrative codice della strada	190.000	95.000
Per imposta di scopo		
Per mutui		

### **Verifica dell'effettivo equilibrio di parte corrente**

Le importanti novità inerenti la finanza degli enti locali entrate in vigore nel 2012 (introduzione dell'I.M.U.) e nel 2013 (introduzione della T.A.R.E.S.), unitamente alle successive modifiche introdotte nei primi mesi dell'anno e a quelle attese (vedasi a titolo esemplificativo la possibile abolizione dell'I.M.U. sulla prima casa) rendono quanto mai aleatorie le previsioni di entrata formulate dall'ente. Anche perché tali variazioni potrebbero incidere in misura significativa anche sui trasferimenti correnti dello Stato. L'Ente tuttavia ha fronteggiato questa situazione attraverso un lavoro di analisi dei riflessi delle modifiche normative basandosi su banche dati riferite ai contribuenti e agli immobili attendibili, perché costantemente aggiornate nel corso degli anni.

Fatta questa premessa, in generale non sono presenti tra le entrate correnti risorse che presentano elevati elementi di aleatorietà, in quanto:

- 1) le entrate da recupero dell'evasione, pari a Euro 160.000 [di cui € 80.000 per recupero evasione ICI anni precedenti ed € 80.000 riferiti all'evasione da IMU ]
- 2) le entrate da sanzioni per violazioni del codice della strada ammontano a complessivi Euro 190.000 di cui il 50% destinate al finanziamento delle spese correnti e al trasferimento alla Provincia relativamente agli accertamenti effettuati con l'impiego di determinati congegni di rilevamento e possono essere considerate attendibili alla luce del trend storico;
- 3) non vengono utilizzati oneri di urbanizzazione a copertura delle spese correnti.

## Verifica dell'equilibrio di parte capitale

Il titolo II della spesa è finanziato con la seguente previsione di risorse distinta in mezzi propri e mezzi di terzi:

<b>Mezzi propri</b>		
- avanzo di amministrazioni 2011 presunto		
- avanzo economico del bilancio corrente	100.000	
- alienazione di beni	243.260	
- altre risorse (oneri e monetizzazioni)	905.000	
<b>Totale mezzi propri</b>		<b>1.248.260</b>
<b>Mezzi di terzi</b>		
- mutui		
- prestiti obbligazionari		
- aperture di credito		
- contributi comunitari		
- contributi statali	-	
- contributi regionali		
- trasferimenti di capitale da altri enti/soggetti	392.740	
- altri mezzi di terzi		
<b>Totale mezzi di terzi</b>		<b>392.740</b>
<b>TOTALE RISORSE</b>		<b>1.641.000</b>
<b>TOTALE IMPIEGHI AL TITOLO II DELLA SPESA</b>		<b>1.641.000</b>

Il Collegio rileva che la spesa in conto capitale 2013 è finanziata in prevalenza con mezzi propri, senza ricorso ad indebitamento.

In dettaglio, le entrate in conto capitale riguardano:

<b>Applicazione Avanzo Economico</b>	<b>100.000,00</b>
ALIENAZIONE ALLOGGI E.R.P	200.000,00
ALIENAZIONE AREE	26.260,00
TRASFORMAZIONE DIRITTI DI SUPERFICIE IN DIRITTI DI PROPRIETA'	10.000,00
ALIENAZIONE MOBILI ED ATTREZZATURE	7.000,00
<b>Totale alienazioni</b>	<b>243.260,00</b>
CONTRIBUTI PER PERMESSO DI COSTRUIRE	890.000,00
MONETIZZAZIONE STANDARD URBANISTICI	15.000,00
<b>Totale altre risorse proprie</b>	<b>905.000,00</b>
RIMBORSO SPESE DA EURAL GNUTTI PER ACQUISIZIONE AREE OPERE A SCOMPUTO	360.000,00
MAGGIORE ASSEGNAZIONE 3° BANDO CONTRIBUTO REGIONALE DISTRETTO COMMERCIO	32.740,00
<b>Totale trasferimenti di capitale da altri enti/soggetti</b>	<b>392.740,00</b>
<b>TOTALE ENTRATE</b>	<b>1.641.000,00</b>

## BILANCIO PLURIENNALE

Verifica dell'equilibrio corrente nel bilancio pluriennale

<b>EQUILIBRIO DI PARTE CORRENTE</b>			
		<b>Previsioni 2014</b>	<b>Previsioni 2015</b>
	Entrate titolo I	8.220.804,00	8.089.700,00
	Entrate titolo II	379.265,00	297.265,00
	Entrate titolo III	3.854.677,00	3.854.677,00
<b>(A)</b>	<b>Totale titoli (I+II+III)</b>	<b>12.454.746,00</b>	<b>12.241.642,00</b>
<b>(B)</b>	Spese titolo I	12.113.646,00	11.895.872,00
<b>(C)</b>	Rimborso prestiti parte del titolo III	341.100,00	345.770,00
<b>(D)</b>	<b>Differenza di parte corrente (A-B-C)</b>	<b>0,00</b>	<b>0,00</b>
<b>(E)</b>	Utilizzo avanzo di amministrazione applicato alla spesa corrente [eventuale]	0,00	0,00
<b>(F)</b>	Entrate diverse destinate a spese correnti di cui:	0,00	0,00
	-contributo per permessi di costruire	0,00	0,00
	-plusvalenze da alienazione di beni patrimoniali	0,00	0,00
	- altre entrate (specificare)	0,00	0,00
<b>(G)</b>	Entrate correnti destinate a spese di investimento di cui:	0,00	0,00
	-proventi da sanzioni per violazioni al codice della strada		
	- altre entrate (specificare)		
<b>(H)</b>	Entrate diverse utilizzate per rimborso quote capitale		
	<b>Saldo di parte corrente (D+E+F-G+H)</b>	<b>0,00</b>	<b>0,00</b>
<b>EQUILIBRIO DI PARTE CAPITALE</b>			
		<b>previsioni 2014</b>	<b>previsioni 2015</b>
	Entrate titolo IV	655.000,00	605.000,00
	Entrate titolo V		
<b>(M)</b>	<b>Totale titoli (IV+V)</b>	<b>655.000,00</b>	<b>605.000,00</b>
<b>(N)</b>	Spese titolo II	655.000,00	605.000,00
<b>(O)</b>	Entrate correnti dest.ad.invest. (G)	0,00	0,00
<b>(P)</b>	Utilizzo avanzo di amministrazione applicato alla spesa in conto capitale [eventuale]		
	<b>Saldo di parte capitale (M-N+O+P-F+G)</b>	<b>0,00</b>	<b>0,00</b>

Come già osservato per l'anno 2013, il Collegio osserva positivamente che anche per le annualità 2014 e 2015 l'equilibrio di parte corrente è garantito esclusivamente dalle entrate correnti e l'equilibrio di parte capitale è



garantito esclusivamente da entrate proprie dell'ente senza ricorso ad indebitamento.

### **PRINCIPI FONDAMENTALI DI COORDINAMENTO DELLA FINANZA PUBBLICA: PATTO DI STABILITÀ**

Come disposto dall'art.31 della legge 183/2011 gli enti sottoposti al patto di stabilità (province e comuni con popolazione superiore a 5.000 abitanti e dal 2013 i comuni con popolazione da 1.000 a 5.000 abitanti) devono iscrivere in bilancio le entrate e le spese correnti in termini di competenza in misura tale che, unitamente alle previsioni dei flussi di cassa di entrate e spese in conto capitale, al netto della riscossione e concessione di crediti (titolo IV delle entrate e titolo II delle uscite), consenta il raggiungimento dell'obiettivo programmatico del patto per gli anni 2013-2014 e 2015. Pertanto la previsione di bilancio annuale e pluriennale e le successive variazioni devono garantire il rispetto del saldo obiettivo.

Dalla verifica della coerenza delle previsioni annuali e pluriennali con il patto di stabilità interno risulta (dati in migliaia di Euro):

1. *spesa corrente media 2007/2009:*

<b>anno</b>	<b>importo</b>	<b>media</b>
2006	10.842	
2007	10.802	
2008	10.614	10.753

2. *saldo obiettivo*

2 bis saldo obiettivo provvisorio (art.31 comma 2 della legge 183/2011)

<b>anno</b>	<b>spesa corrente media</b>	<b>coefficiente</b>	<b>obiettivo di competenza</b>
	2007/2009		mista
2013	10.753	14,80	1.591
2014	10.753	14,80	1.591
2015	10.753	14,80	1.591

2 ter saldo obiettivo massimo (art.31 comma 6 della legge 183/2011)

<b>anno</b>	<b>spesa corrente media</b>	<b>coefficiente</b>	<b>obiettivo di competenza</b>
	2006/2008		mista
2013	10.753	15,80	1.699
2014	10.753	15,80	1.699
2015	10.753	15,80	1.699

3. *saldo obiettivo con neutralizzazione riduzione trasferimenti*

anno	saldo obiettivo	riduzione trasferimenti	obiettivo da conseguire
2013	1.699	552	1.147
2014	1.699	552	1.147
2015	1.699	552	1.147

#### 4. obiettivo per gli anni 2013/2015

calibri	2013	2014	2015
entrate correnti prev. accertamenti	12.712	12.453	12.240
spese correnti prev. impegni	12.078	11.872	11.627
<i>differenza</i>	<i>634</i>	<i>581</i>	<i>613</i>
previsione incassi titolo IV	1.150	655	605
previsione pagamenti titolo II	800	85	65
<i>differenza</i>	<i>350</i>	<i>570</i>	<i>540</i>
incassi e pagamenti esclusi (commi 1 art 1 DI 35/2013)	180	0	0
<b>obiettivo previsto</b>	<b>1.164</b>	<b>1.151</b>	<b>1.153</b>

dal prospetto allegato al bilancio gli obiettivi risultano così conseguibili:

anno	Saldo previsto	Saldo obiettivo
2013	1.164	1.147
2014	1.151	1.147
2015	1.153	1.147

L'apposito prospetto per la parte relativa ai flussi di cassa è stato elaborato dal settore finanziario in stretta collaborazione con il settore tecnico che ha indicato la tempistica dei pagamenti in base alla programmazione delle spese del titolo II, in quanto sono stati analizzati, per quanto riguarda la spesa, i pagamenti degli stati d'avanzamento di lavori già autorizzati nonché i pagamenti prevedibili sulle opere da realizzare negli anni 2013/2015, avendo riguardo al cronoprogramma del programma triennale dei lavori pubblici, nonché alle opere programmate in conto capitale e stanziare nel bilancio, ancorché non inserite nel programma opere pubbliche in quanto inferiori a euro 100.000 di valore.

Le previsioni di incasso delle entrate del titolo IV e di pagamento delle spese del titolo II, dovranno essere monitorate durante la gestione al fine di mantenere l'obiettivo di rispetto del patto di stabilità interno.

## VERIFICA ATTENDIBILITA' E CONGRUITA' DELLE PREVISIONI 2013

Ai fini della verifica dell'attendibilità delle entrate e congruità delle spese previste per l'esercizio 2013, alla luce della manovra disposta dall'ente, sono state analizzate in particolare le voci di bilancio appresso riportate.

### ENTRATE TRIBUTARIE

Le previsioni di entrate tributarie presentano le seguenti variazioni rispetto al rendiconto 2011 e 2012.

	Rendiconto 2011	Rendiconto 2012	Bilancio 2013
I.M.U.	2.423.421,36	3.693.622,35	4.490.000,00
I.C.I.	770,93	472,51	500,00
Recupero evasione	317.772,69	178.496,56	160.000,00
Imposta comunale sulla pubblicità	148.901,14	149.997,96	147.000,00
Addizionale comunale sul consumo di energia elettrica	221.845,20	12.931,61	5.584,00
Addizionale I.R.P.E.F.	494.700,00	455.401,02	900.000,00
Compartecipazione I.R.P.E.F.	0,00	0,00	0,00
Compartecipazione Iva	1.166.110,70	0,00	0,00
Imposta di soggiorno	0,00	0,00	0,00
Altre imposte	0,00	0,00	0,00
<b>Categoria 1: Imposte</b>	<b>4.773.522,02</b>	<b>4.490.922,01</b>	<b>5.703.084,00</b>
Tassa per l'occupazione degli spazi ed aree pubbliche	0,00	0,00	0,00
Tributo sui rifiuti e servizi	0,00	0,00	0,00
Tassa rifiuti solidi urbani	1.005,53	21,26	0,00
Addizionale erariale sulla tassa smalt.rifiuti	0,00	0,00	0,00
Recupero evasione tassa rifiuti	0,00	0,00	0,00
<b>Categoria 2: Tasse</b>	<b>1.005,53</b>	<b>21,26</b>	<b>0,00</b>
Diritti sulle pubbliche affissioni	21.098,86	19.641,25	19.000,00
Fondo sperimentale di riequilibrio	1.236.485	1.873.934,74	52.376,00
Fondo di Solidarietà	0,00	0,00	594.000,00
Tares	0,00	0,00	1.997.304,00
<b>Categoria 3: Tributi speciali e tributarie proprie</b>	<b>1.257.583,57</b>	<b>1.893.575,99</b>	<b>2.662.680,00</b>
altre entrate tributarie proprie	0,00	0,00	0,00
<b>Totale entrate tributarie</b>	<b>6.032.111,12</b>	<b>6.384.519,26</b>	<b>8.365.764</b>

## **Imposta municipale propria**

Il gettito, determinato sulla base delle aliquote fissate nell'anno 2012 e rimaste invariate, è stato previsto in € 4.490.000,00.

Le aliquote sono le seguenti:

	Art.13	Percentuale
Abitazione principale e pertinenze	Comma 7	0,40
Aree fabbricabili	Comma 9	0,98
Terreni agricoli	Comma 9	0,98
Altri fabbricati	Comma 9	0,98
Fabbricati agricoli strumentali	Comma 8	0,20

E' stata riconfermata la detrazione per abitazione principale, deliberata in euro 200,00 annui, oltre alla detrazione di 50 euro per ogni figlio convivente minore di 26 anni.

E' inoltre prevista una nuova agevolazione dal 2013 per i comodati gratuiti a figli e genitori: per gli stessi viene prevista una riduzione dell'aliquota alla metà di quella stabilita per le seconde case, cioè lo 0,49%.

Il gettito derivante dall'attività di controllo e di accertamento per imposte degli anni precedenti è previsto in € 160.000,00 totali, suddivisi in € 80.000 per Ici ed 80.000 per Imu.

## **Addizionale comunale Irpef**

E' previsto l'incremento dell'addizionale Irpef da applicare per l'anno 2013, con un'aliquota a quota unica che passa dallo 0,20 del 2012 allo 0,50 %, con l'introduzione però di una soglia di esenzione di € 15.000 lordi annui.

Il gettito finale è pertanto previsto in euro 900.000,00.

## **Fondo di Solidarietà**

Il fondo di solidarietà (che sostituisce il fondo sperimentale di riequilibrio previsto nell'anno 2012) è stato inserito per un importo di € 594.00,00 ed è stato determinato tenendo conto del conguaglio del fondo di riequilibrio 2012 comunicato dal sito portale del federalismo a seguito delle nuove elaborazioni del gettito IMU 2012.

Al fondo è stato poi applicato il taglio previsto dal decreto 95/2012 (spending review) calcolato secondo i

criteri dei consumi intermedi medi degli anni 2010, 2011 e 2012

(A bilancio è anche stato previsto il conguaglio al fondo 2012 sopra citato, ammontante per il Comune di Rovato, a circa € 72.000)

### **Tributo comunale sui rifiuti e sui servizi (Tares)**

Il nuovo tributo sui rifiuti e sui servizi istituito con l'art.14 del d.l. 201/2011 in sostituzione della TIA. viene previsto un gettito di euro 1.977.304,00, pari all'importo iscritto nella parte spesa previsto per il servizio integrato dei rifiuti solidi urbani ed assimilabili. Il gettito della tariffa deve infatti coprire integralmente, come da piano finanziario, il costo del servizio derivante dell'applicazione delle condizioni economiche previste dalla gara sul servizio rifiuti .

Per il biennio 2014/2015 è inoltre prevista la tares per i servizi indivisibili, il cui gettito (incassato per il 2013 direttamente dallo Stato) verrà invece introitato dai comuni: l'importo (previsto per ca € 370.000 annui) sarà naturalmente detratto dal fondo di solidarietà che subirà pertanto un decremento di pari importo nei due anni citati.

### **ENTRATE DA TRASFERIMENTI CORRENTI**

Nel bilancio 2013 le entrate del titolo II° ammontano complessivamente ad euro 402.963,00 e sono costituite principalmente da:

- Contributo statale per il fondo sviluppo investimenti, previsto per euro 68.400,00 sulla base dei mutui in essere al 1/1/2013.
- Contributo statale per gli uffici giudiziari (euro 25.000,00)
- Contributi regionali per funzioni sociali delegate ( € 86.590,00)
- Contributo provinciale per assistenza ad personam alunni diversamente abili (€ 30.000,00)
- Contributi da comuni per segreteria convenzionata (€ 62.000,00) e per personale comandato (€ 48.000,00 )

### **Contributi per funzioni delegate dalla regione**

I contributi per funzioni delegati dalla Regione (C.a.g, domiciliare minori, affidi, sad anziani...) sono previsti in euro 86.590,00 e sono specificatamente destinati per uguale importo nella spesa, come risulta dalla tabella prevista dal d.p.r. n. 194/96 riportante il quadro analitico per funzioni, servizi ed interventi delle spese per

funzioni delegate dalla regione predisposta secondo le norme regionali ai sensi dell'articolo 165, punto 12, del Tuel.

## ENTRATE EXTRATRIBUTARIE

### Proventi dei servizi pubblici

Il dettaglio delle previsioni di entrata e spesa (o di proventi e costi) dei servizi dell'ente suddivisi tra servizi a domanda individuale, servizi indispensabili e servizi diversi è il seguente:

<b>Servizi a domanda individuale</b>			
	<b>Entrate/proventi prev. 2013</b>	<b>Spese/costi prev. 2013</b>	<b>% copertura</b>
Mattatoi pubblici	44.850,00	79.051,08	56,74%
Mense scolastiche	223.000,00	222.764,73	100,11%
Mercati e Fiere	87.210,00	93.550,81	93,22%
Illuminazione votiva	68.000,00	40.764,90	166,81%
Parcometri	126.000,00	29.395,60	428,64%
Altri servizi (assistenza domic. e trasporto)	100.200,00	312.547,01	32,06%
<b>Totale</b>	<b>649.260,00</b>	<b>778.074,13</b>	<b>83,44%</b>

L'organo esecutivo con deliberazione di Giunta comunale n. 91 del 03/06/2013 allegata al bilancio, ha determinato la percentuale complessiva di copertura dei servizi a domanda individuale nella misura del 83,44%.

### Sanzioni amministrative da codice della strada

I proventi da sanzioni amministrative sono previsti per il 2013 in euro 190.000,00 complessivi e sono destinati con atto G.C. n. 90 del 03/06/2013 per il 50% negli interventi di spesa alle finalità di cui agli articoli 142 e 208, comma 4, del codice della strada (come modificato dalla legge n. 120 del 29/7/2010).

La Giunta ha stabilito le quote da destinare a ogni singola voce di spesa.

L'entrata presenta il seguente andamento:

<b>Accertamento 2010</b>	<b>Accertamento 2011</b>	<b>Accertamento 2012</b>	<b>Previsione 2013</b>
129.558,80	161.094,97	108.420,74	190.000,00

Rispetto alle somme accertate sono rilevati i seguenti residui attivi:

Residui attivi al 1/1/2012	€ 9.877,95
Residui riscossi nel 2012	€ 9.877,95
Residui eliminati nel 2012	0
Residui competenza 2012	€ 2.683,00
Residui al 31/12/2012	€ 2.683,00

Si precisa che i residui attivi al 31/12/2013 risultano, alla data odierna, totalmente incassati

Il Collegio, verificato che l'Amministrazione intende attivare nuovi strumenti di monitoraggio del traffico stradale, rileva che l'ente ha previsto per il 2013 incassi da sanzioni del codice della strada significativamente superiori a quanto accertato nell'anno 2012 e precedenti.

A tale proposito raccomanda che gli impegni, al netto dell'accantonamento di € 30.000 effettuato a titolo prudenziale all'apposito fondo svalutazione crediti, relativi alle somme previste siano vincolati all'effettivo incasso delle somme accertate.

#### **Cosap (Canone occupazione spazi ed aree pubbliche)**

L'ente ha istituito, ai sensi dell'art. 63 del d.lgs. n. 446/97, con regolamento approvato con atto del Consiglio n. 15 del 28/2/2003 e successive modificazioni, il canone per l'occupazione di spazi e aree pubbliche.

Il gettito del canone per il 2013 è previsto in euro 136.210,00 sulla base degli atti di concessione in essere e di quelli programmati per il 2013.

Il gettito accertato per il 2012 è stato pari a Euro 102.281,00

#### **Utili netti delle aziende speciali e partecipate, dividendi di società**

Sono previsti € 210.000,00 quali dividendi della società partecipata Cogeme Spa. L'importo, iscritto a bilancio in base al principio di cassa, si riferisce infatti all'ipotesi di distribuzione dell'utile 2012 pari ad un terzo del valore distribuito con il bilancio 2011, come da comunicazione pervenuta dal Presidente di Cogeme in data 20/05/2013 prot. 16890.

### ***SPESE CORRENTI***

Il dettaglio delle previsioni delle spese correnti 2013 classificate per intervento, confrontate con i dati del rendiconto 2011 e 2012, è il seguente:

### Classificazione delle spese correnti per intervento

	Rendiconto 2011	Rendiconto 2012	Bilancio 2013	Incremento % 2013/2012
01 - Personale	3.108.031,52	3.077.708,76	3.136.026,00	2%
02 - Acquisto beni di cons. e materie pr.	1.454.611,20	1.293.988,93	1.447.000,00	12%
03 - Prestazioni di servizi	3.904.200,47	5.705.403,90	5.826.632,00	2%
04 - Utilizzo di beni di terzi	142.410,37	144.644,37	156.300,00	8%
05 - Trasferimenti	1.117.013,65	1.081.066,50	1.118.033,00	3%
06 - Interessi passivi e oneri finanziari	264.392,44	225.749,38	180.260,00	-20%
07 - Imposte e tasse	243.417,38	243.206,93	223.500,00	-8%
08 - Oneri straordinari gestione corr.	88.775,00			
09 - Ammortamenti di esercizio				
10 - Fondo svalutazione crediti			130.000,00	
11 - Fondo di riserva			64.213,00	
<b>Totale spese correnti</b>	<b>10.322.852,03</b>	<b>11.771.768,77</b>	<b>12.281.964,00</b>	<b>4,33%</b>

Il Collegio osserva che nel complesso le spese correnti presentano un incremento di circa € 510.000,00 rispetto all'impegnato del 2012. Tale incremento (che in percentuale rappresenta poco più del 4%) è distribuito in modo equilibrato su tutti gli interventi: da rilevare è invece la riduzione dell'intervento 06 per interessi passivi, causata dall'estinzione anticipata di un mutuo attuata nel 2012.



## Spese di personale

La spesa del personale prevista per l'esercizio 2013 in euro 3.316.026 (comprensiva di IRAP) ed è riferita a 82 dipendenti di ruolo. Inoltre tale spesa tiene conto della programmazione del fabbisogno, del piano delle assunzioni e :

- dei vincoli disposti dall'art. 76 del D.l. 112/2008 sulle assunzioni di personale a tempo indeterminato;
- dei vincoli disposti dall' 1/1/2012 dall'art. 9, comma 28 del D.l. 78/2010 sulla spesa per personale a tempo determinato, con convenzioni o con contratti di collaborazione coordinata e continuativa;
- dell'obbligo di riduzione della spesa di personale disposto dall'art. 1 comma 557 ( o 562 per gli enti non soggetti al patto di stabilità) della legge 296/2006;

## Limitazione spese di personale

Le spese di personale, come definite dall'art.1, comma 557 (o comma 562) della legge 296/2006, al netto delle detrazioni previste, subiscono la seguente variazione:

Anno	Importo
2010	3.081.415,90
2011	3.048.517,59
2012	3.029.321,28

L'organo di revisione ha provveduto, ai sensi dell'articolo 19, punto 8, della legge 448/01, ad accertare che i documenti di programmazione del fabbisogno di personale siano improntati al rispetto del principio di riduzione complessiva della spesa, previsto dall'articolo 39 della legge n. 449/97.

Gli oneri della contrattazione decentrata previsti per gli anni dal 2013 al 2015, non superano il corrispondente importo impegnato per l'anno 2012 e sono automaticamente ridotti in misura proporzionale alla riduzione del personale in servizio, come disposto dall'art.9 del d.l. 78/2010.

L'incidenza percentuale delle spese di personale rispetto alle spese correnti nette ai sensi del comma 7 dell'art. 76 del 112/2008 risulta del 24,77%, in diminuzione rispetto al rendiconto 2011 come risulta dalla seguente tabella:

	<b>Rendiconto 2012</b>	<b>Bilancio di previsione 2013</b>
intervento 01	3.077.709	3.136.026
irap	195.000	180.000
altre da specificare		
<b>Totale spese di personale</b>	<b>3.272.709</b>	<b>3.316.026</b>
spese escluse	243.387	292.237
<b>Spese soggette al limite (c. 557 o 562)</b>	<b>3.029.322</b>	<b>3.023.789</b>
<b>spese correnti</b>	<b>11.771.769</b>	<b>12.208.461</b>
<b>incidenza sulle spese correnti</b>	<b>25,73</b>	<b>24,77</b>

Il Collegio dei revisori prende atto che, ai sensi e per gli effetti del comma 7 dell'art. 76 del D.l 112/2008, la partecipata Cogeme S.p.A ha rilasciato un'attestazione con la quale certifica di non ricadere nelle condizioni di cui alla citata norma, come individuate dalla Corte dei Conti – Sezione Autonomie – deliberazione n. 14/Aut/2011 depositata il 28/12/11. Ciò in quanto l'incidenza dei corrispettivi delle principali attività deriva dagli enti proprietari per un importo inferiore all'80% del valore della produzione.

#### **Spese per incarichi di collaborazione autonoma (art.46 legge 133/08)**

Il limite massimo previsto in bilancio per incarichi di collaborazione autonoma è di euro 313.602,60, pari al 10% delle spese di personale previste nel Bilancio

L'ente pubblica regolarmente nel sito istituzionale i provvedimenti di incarico con l'indicazione dei soggetti percettori, della ragione dell'incarico e del compenso.

#### **Spese per acquisto beni e prestazione di servizi**

In particolare, per quanto concerne le riduzioni di spesa disposte dall'art. 6 del d.l. 78/2010 le previsioni per l'anno 2013 sono le seguenti:

<b>Tipologia spesa</b>	<b>Rendiconto 2009</b>	<b>Riduzione disposta</b>	<b>Limite</b>	<b>Previsione 2013</b>
Studi e consulenze	0	80%	0	0
Relazioni pubbliche, convegni, mostre, pubblicità e rappresentanza	28.191,61	80%	5.638,32	5.542,40
Sponsorizzazioni	0	100%	0	0
Missioni	2.199,88	50%	1.099,94	1.000,00
Formazione	17.890,43	50%	8.945,22	8.900,00

Sempre in tema di contenimento delle spese, è da rilevare che il Comune rispetta inoltre i limiti di spesa imposti dalle recenti normative per la manutenzione degli automezzi (D.L. 95/2012 convertito in L. 135/2012 - art. 5 comma 2) e dell'acquisto di arredi (L. 228/2012 - art. 1 comma 141 e 142)

#### **Oneri straordinari della gestione corrente**

Non sono previsti nel bilancio 2013 somme per oneri straordinari.

#### ***Fondo svalutazione crediti***

L'ammontare del fondo è stato determinato in € 130.000, di cui € 100.000,00 destinati alla copertura dei crediti per tariffa rifiuti ed € 30.000,00 per i crediti derivanti da sanzioni del codice della strada. L'appostazione è da ritenersi congrua alla luce delle esigenze manifestatesi nel corso degli esercizi più recenti.

#### **Fondo di riserva**

La consistenza del fondo di riserva ordinario, pari a euro 64.213,00 rientra nei limiti previsti dall'articolo 166 del tuel ed in quelli previsti dal regolamento di contabilità ed è pari al 0,52% delle spese correnti.

## SPESE IN CONTO CAPITALE

L'ammontare della spesa in conto capitale, pari a euro 1.641.000,00 è pareggiata dalle entrate ad essa destinate nel rispetto delle specifiche destinazioni di legge, come dimostrato dalle verifiche degli equilibri.

In particolare si rileva che non sono previsti mutui a finanziamento delle opere pubbliche previste nel bilancio 2013.

Per quanto concerne le entrate in conto capitale si segnala:

### **Contributi per permessi di costruire**

La quantificazione dell'entrata per contributi per permessi di costruire è stata stimata tenendo conto della media delle riscossioni degli ultimi quattro anni e delle potenzialità edificatorie consentite dagli strumenti urbanistici, come da attestazione rilasciata dal responsabile del Settore edilizia privata ed urbanistica in data 23/05/2013.

La previsione per l'esercizio 2013 presenta le seguenti variazioni rispetto agli accertamenti degli esercizi precedenti:

<b>Accertamento 2010</b>	<b>Accertamento 2011</b>	<b>Accertamento 2012</b>	<b>Previsione 2013</b>
794.311,26	815.476,28	872.363,29	890.000,00

Si rileva che, a partire dall'anno 2009 l'ente non utilizza più oneri di urbanizzazione al finanziamento di spesa corrente .

## INDEBITAMENTO

L'ammontare dei prestiti previsti per il finanziamento di spese in conto capitale risulta compatibile per l'anno 2013 con il limite della capacità di indebitamento previsto dall'articolo 204 del Tuel come modificato dall'art.8 della legge n. 183/2011, come dimostrato dal calcolo riportato nel seguente prospetto:

<b>Verifica della capacità di indebitamento 2013</b>		
Entrate correnti (Titoli I, II, III) Rendiconto 2011	<i>Euro</i>	10.814.326
Limite di impegno di spesa per interessi passivi (6%)	<i>Euro</i>	648.859,57
Interessi passivi sui mutui in ammortamento e altri debiti	<i>Euro</i>	180.260
Incidenza percentuale sulle entrate correnti	%	1,67%
Importo impegnabile per interessi su nuovi mutui	<i>Euro</i>	468.600

### Interessi passivi e oneri finanziari diversi

La previsione di spesa per interessi passivi e oneri finanziari diversi, pari a euro 180.260,00, è congrua sulla base del riepilogo dei mutui e degli altri prestiti contratti a tutt'oggi e rientra nel limite di indebitamento previsto dall'articolo 204 del Tuel come modificato dall'art.8 della legge 183/2011.

L'incidenza degli interessi passivi compresi quelli derivanti da garanzie fideiussorie prestate, sulle entrate correnti del penultimo rendiconto precedente o su quelle previste è così prevista in relazione anche ai limiti di cui al citato art. 204 del Tuel:

	<b>2013</b>	<b>2014</b>	<b>2015</b>
Interessi passivi	180.260	166.990	158.150
% su entrate correnti	1,67	1,54	1,46
Limite art.204 Tuel	6%	4%	4%

In merito si osserva che l'ente dimostra un'incidenza contenuta degli interessi passivi sulle entrate correnti, ben al di sotto dei limiti di legge.

L'indebitamento dell'ente subisce la seguente evoluzione:

anno	2010	2011	2012	2013	2014	2015
residuo debito	8.374.177	8.075.043	7.687.983	6.589.722	6.257.072	5.914.972
nuovi prestiti (devoluz)	77.000					
prestiti rimborsati	376.133	387.060	355.159	332.650	342.100	345.170
estinzioni anticipate			743.102			
<b>totale fine anno</b>	<b>8.075.044</b>	<b>7.687.983</b>	<b>6.589.722</b>	<b>6.257.072</b>	<b>5.914.972</b>	<b>5.569.802</b>
abitanti al 31/12						
debito medio per abitante						

### Anticipazioni di cassa

E' stata iscritta in bilancio nella parte entrate, al titolo V, e nella parte spesa, al titolo III, una previsione per anticipazioni di cassa nel limite del 25% delle entrate correnti previsto dalle norme vigenti, come risulta dal seguente prospetto:

Entrate correnti (Titolo I, II, III)	<i>Euro</i>	10.814.326
Anticipazione di cassa	<i>Euro</i>	1.000.000
<i>Percentuale</i>		9,25%

Il bilancio pluriennale è redatto in conformità a quanto previsto dall'articolo 171 del Tuel e secondo lo schema approvato con il d.p.r. n. 194/96.

Il documento, per la parte relativa alla spesa, è articolato in programmi, titoli, servizi ed interventi.

Le spese correnti sono ripartite tra consolidate e di sviluppo.

Gli stanziamenti previsti nel bilancio pluriennale, che per il primo anno coincidono con quelli del bilancio annuale di competenza, hanno carattere autorizzatorio costituendo limiti agli impegni di spesa.

Le previsioni di entrata e di spesa iscritte nel bilancio pluriennale tengono conto:

- ❑ dell'osservanza dei principi del bilancio previsti dall'articolo 162 del Tuel e dei postulati dei principi contabili degli enti locali e del principio contabile n. 1;
- ❑ dei mezzi finanziari destinati alla copertura delle spese correnti e al finanziamento delle spese di investimento;
- ❑ della dimostrazione della capacità di ricorso alle fonti di finanziamento ai sensi dell'articolo 204 del Tuel;
- ❑ del tasso di inflazione programmato;
- ❑ degli impegni di spesa già assunti ai sensi dell'articolo 183, commi 6 e 7, dell'articolo 200 e dell'articolo 201, comma 2, del Tuel;
- ❑ delle linee programmatiche relative alle azioni e ai progetti da realizzare presentate all'organo consiliare ai sensi dell'articolo 46, comma 3, del Tuel;
- ❑ delle previsioni contenute nel programma triennale ed elenco annuale dei lavori pubblici;
- ❑ delle previsioni contenute negli strumenti urbanistici;
- ❑ dei piani economici-finanziari approvati e della loro ricaduta nel triennio;
- ❑ della manovra tributaria e tariffaria deliberata o attuabile in rapporto alla normativa vigente;
- ❑ della programmazione triennale del fabbisogno di personale di cui all'art. 91 del Tuel;
- ❑ del rispetto del patto di stabilità interno;
- ❑ del piano delle alienazioni e valorizzazione del patrimonio immobiliare;
- ❑ delle riduzioni dei trasferimenti e dei vincoli sulle spese di personale.

Le previsioni pluriennali 2013-2015, suddivise per titoli, presentano la seguente evoluzione:

<b>Entrate</b>	<i>Previsione 2013</i>	<i>Previsione 2014</i>	<i>Previsione 2015</i>	<i>Totale triennio</i>
Titolo I	8.365.764	8.220.804	8.089.700	24.676.268
Titolo II	402.963	379.265	297.265	1.079.493
Titolo III	3.945.887	3.854.677	3.854.677	11.655.241
Titolo IV	1.541.000	655.000	605.000	2.801.000
Titolo V	1.000.000	1.000.000	1.000.000	3.000.000
<i>Somma</i>	15.255.614	14.109.746	13.846.642	43.212.002
Avanzo presunto				
<b>Totale</b>	<b>15.255.614</b>	<b>14.109.746</b>	<b>13.846.642</b>	<b>43.212.002</b>

<b>Spese</b>	<i>Previsione 2013</i>	<i>Previsione 2014</i>	<i>Previsione 2015</i>	<i>Totale triennio</i>
Titolo I	12.281.964	12.113.646	11.895.872	36.291.482
Titolo II	1.641.000	655.000	605.000	2.901.000
Titolo III	1.332.650	1.341.100	1.345.770	4.019.520
<i>Somma</i>	15.255.614	14.109.746	13.846.642	43.212.002
Disavanzo presunto				
<b>Totale</b>	<b>15.255.614</b>	<b>14.109.746</b>	<b>13.846.642</b>	<b>43.212.002</b>

Le previsioni pluriennali di spesa corrente suddivise per intervento presentano la seguente evoluzione:

<b>Classificazione delle spese correnti per intervento</b>					
	<b>Previsioni 2013</b>	<b>Previsioni 2014</b>	<b>var.%</b>	<b>Previsioni 2015</b>	<b>var.%</b>
01 - Personale	3.136.026	3.118.697	-0,55%	3.118.697	
02 - Acquisto di beni di consumo e materie prime	1.447.000	1.447.000		1.447.000	
03 - Prestazioni di servizi	5.826.632	5.700.059	-2,17%	5.529.898	-2,99%
04 - Utilizzo di beni di terzi	156.300	156.300		158.900	1,66%
05 - Trasferimenti	1.118.033	1.100.300	-1,59%	1.090.350	-0,90%
06 - Interessi passivi e oneri finanziari	180.260	166.990	-7,36%	158.150	-5,29%
07 - Imposte e tasse	223.500	223.500		223.500	
08 - Oneri straordinari della gestione corrente					
09 - Ammortamenti di esercizio					
10 - Fondo svalutazione crediti	130.000	130.000		130.000	
11 - Fondo di riserva	64.213	70.800	10,26%	39.377	-44,38%
<b>Totale spese correnti</b>	<b>12.281.964</b>	<b>12.113.646</b>	<b>-1,37%</b>	<b>11.895.872</b>	<b>-1,80%</b>

Per quanto riguarda le spese di personale è stato previsto un andamento coerente con quanto indicato nell'atto di programmazione triennale del fabbisogno (da aggiornare per il triennio 2013/2015) e con la rideterminazione della pianta organica dell'ente.



La spesa in conto capitale prevista nel bilancio pluriennale risulta così finanziata:

<b>Coperture finanziarie degli investimenti programmati</b>				
	<i>Previsione 2013</i>	<i>Previsione 2014</i>	<i>Previsione 2015</i>	<i>Totale triennio</i>
<b>Titolo IV</b>				
Alienazione di beni	243.260	110.000	60.000	413.260
Trasferimenti c/capitale Stato ed enti pubblici	32.740			32.740
Trasferimenti c/capitale da privati	360.000			360.000
Oneri di urbanizzazione e monetizzazioni	905.000	545.000	545.000	1.995.000
a dedurre: quota oneri destinati a parte corrente				
<b>Totale</b>	<b>1.541.000</b>	<b>655.000</b>	<b>605.000</b>	<b>2.801.000</b>
<b>Titolo V</b>				
Finanziamenti a breve termine				
Assunzione di mutui e altri prestiti				
Emissione di prestiti obbligazionari				
<b>Totale</b>				
Avanzo di amministrazione				
Risorse correnti destinate ad investimento (avanzo economico)	100.000			100.000
<b>Totale</b>	<b>1.641.000</b>	<b>655.000</b>	<b>605.000</b>	<b>2.901.000</b>

In merito a tali previsioni si osserva

a) finanziamento con alienazione di beni immobili

I proventi previsti sono attendibili in relazione alla identificazione dei beni immobili da cedere ed alle stime del valore di mercato effettuate dall'Ente;

b) trasferimenti di capitale

I trasferimenti di capitale previsti sono attendibili in quanto relativi ad accordi e / o convenzioni già sottoscritte dall'Ente

c) finanziamenti con prestiti

Non è prevista l'assunzione di nuovi mutui nel 2014 e nel 2015,

La previsione delle entrate da oneri e monetizzazioni è compatibile con le previsioni urbanistiche vigenti.

## **CONCLUSIONI**

In relazione alle motivazioni specificate nel presente parere, richiamato l'articolo 239 del Tuel e tenuto conto:

- ❑ del parere espresso dal responsabile del servizio finanziario
- ❑ delle variazioni rispetto all'anno precedente

l'organo di revisione:

- ha verificato che il bilancio è stato redatto nell'osservanza delle norme di legge, dello statuto dell'ente, del regolamento di contabilità, dei principi previsti dall'articolo 162 del Tuel, dei postulati dei principi contabili degli enti locali e del principio contabile n. 1 degli enti locali;
- ha rilevato la coerenza interna, la congruità e l'attendibilità contabile delle previsioni di bilancio e dei programmi e progetti;
- ha rilevato la coerenza esterna ed in particolare la possibilità con le previsioni proposte di rispettare i limiti disposti per il patto di stabilità e delle norme relative al concorso degli enti locali alla realizzazione degli obiettivi di finanza pubblica
- richiamata la raccomandazione inserita a pag. 18 relativa alle entrate previste per sanzioni amministrazione a violazione del codice della strada;

esprime, pertanto, parere favorevole sulla proposta di bilancio di previsione 2013 e sui documenti allegati.

L'ORGANO DI REVISIONE

*Dott. Marco Orazi*

*Dott. Davide Pigoli*

*Dott. Nicola Bonassi*