



COMUNE DI ROVATO

DOCUMENTO UNICO DI PROGRAMMAZIONE 2019/2021

**NOTA DI AGGIORNAMENTO
NOVEMBRE 2018**

IL PROCESSO DI PROGRAMMAZIONE E IL DUP

La programmazione è il processo di analisi e valutazione che, comparando e ordinando coerentemente tra loro le politiche e i piani per il governo del territorio, consente di organizzare, in una dimensione temporale predefinita, le attività e le risorse necessarie per la realizzazione di fini sociali e la promozione dello sviluppo economico e civile delle comunità di riferimento.

Il processo di programmazione, si svolge nel rispetto delle compatibilità economico-finanziarie e tenendo conto della possibile evoluzione della gestione dell'Ente, richiede il coinvolgimento dei portatori di interesse nelle forme e secondo le modalità definite da ogni Ente, si conclude con la formalizzazione delle decisioni politiche e gestionali che danno contenuto a programmi e piani futuri riferibili alle missioni dell'Ente.

I documenti nei quali si formalizza il processo di programmazione devono essere predisposti in modo tale da consentire ai portatori di interesse di:

- 1) conoscere, relativamente a missioni e programmi di bilancio, i risultati che l'Ente si propone di conseguire;
- 2) valutare il grado di effettivo conseguimento dei risultati al momento della rendicontazione.

Nel rispetto del principio di comprensibilità, i documenti della programmazione esplicitano con chiarezza il collegamento tra:

- ✓ il quadro complessivo dei contenuti della programmazione;
- ✓ i portatori di interesse di riferimento;
- ✓ le risorse finanziarie, umane e strumentali disponibili;
- ✓ le correlate responsabilità di indirizzo, gestione e controllo.

La principale innovazione programmatica introdotta dal D.Lgs. 118/11 è rappresentata dal Documento Unico di Programmazione (DUP).

Scopo principale di questo documento è quello di riunire in un solo documento, posto a monte del bilancio di previsione, le analisi, gli indirizzi e gli obiettivi che devono guidare la predisposizione del bilancio e del PEG e la loro successiva gestione.

Il DUP:

- è lo strumento che permette l'attività strategica ed operativa degli Enti locali e consente di fronteggiare in modo permanente, sistematico ed unitario le discontinuità ambientali e organizzative;
- costituisce, nel rispetto del principio di coordinamento e coerenza dei documenti di bilancio, il presupposto necessario di tutti gli altri documenti di programmazione.
- si compone di due sezioni: la Sezione Strategica (SeS) e la Sezione Operativa (SeO). La prima ha un orizzonte temporale di riferimento pari a quello del mandato amministrativo, la seconda pari a quello del bilancio di previsione.
- deve essere, di norma, presentato dalla Giunta al Consiglio entro il 31 luglio, salvo proroghe ministeriali.

SOMMARIO

LA SEZIONE STRATEGICA.....	5
<i>ANALISI STRATEGICA DELLE CONDIZIONI ESTERNE.....</i>	<i>11</i>
1 - PROGRAMMAZIONE NAZIONALE.....	11
1.1 – SITUAZIONE E PREVISIONI DEL QUADRO ECONOMICO-FINANZIARIO ITALIANO.....	11
1.2 - LA REGOLA DELL'EQUILIBRIO DI BILANCIO.....	12
2 - SITUAZIONE SOCIO ECONOMICA.....	14
2.1 - SITUAZIONE ANAGRAFICA.....	14
2.2- ECONOMIA INSEDIATA.....	15
2.3 - IL TERRITORIO.....	16
2.4 - LE STRUTTURE.....	17
2.5 – BENI IMMOBILI.....	18
2.6 – GLI STRUMENTI DI PROGRAMMAZIONE NEGOZIATA.....	46
ACCORDI DI PROGAMMA.....	46
CONVENZIONI.....	47
3 - INDICATORI ECONOMICI.....	52
3.1 - GRADO DI AUTONOMIA FINANZIARIA.....	52
3.2 - PRESSIONE FISCALE LOCALE E RESTITUZIONE ERARIALE PRO-CAPITE.....	53
3.3 - GRADO DI RIGIDITÀ DEL BILANCIO.....	53
3.4 - GRADO DI RIGIDITÀ PRO-CAPITE.....	54
3.5 - COSTO DEL PERSONALE.....	55
4 – PROSPETTO VERIFICA RISPETTO DEI VINCOLI DI FINANZA PUBBLICA.....	56
<i>ANALISI STRATEGICA DELLE CONDIZIONI INTERNE.....</i>	<i>57</i>
5 - SERVIZI PUBBLICI LOCALI.....	57
6 - ELENCO DEGLI ORGANISMI ED ENTI STRUMENTALI E SOCIETÀ CONTROLLATE E PARTECIPATE. .	59
7 - OPERE PUBBLICHE.....	61
7.1 - INVESTIMENTI PROGRAMMATI.....	61
7.2 - INVESTIMENTI IN CORSO DI REALIZZAZIONE E NON CONCLUSI.....	61
8 - GESTIONE DEL PATRIMONIO.....	64
9 - TRIBUTI E TARIFFE.....	66
10 - ANALISI PER PROGRAMMI DELLE NECESSITÀ FINANZIARIE.....	71
11 - ANALISI PER CATEGORIA DELLE RISORSE FINANZIARIE.....	76
12 - REPERIMENTO E IMPIEGO DI RISORSE STRAORDINARIE.....	78
12.1 - ENTRATE STRAORDINARIE.....	78
12.2 - SPESE STRAORDINARIE.....	78
13 - ANDAMENTO E SOSTENIBILITÀ DELL'INDEBITAMENTO.....	79
13.1 - INDEBITAMENTO A MEDIO/LUNGO TERMINE.....	79
13.2 - INDEBITAMENTO A BREVE TERMINE.....	80
14 - EQUILIBRI DI BILANCIO E DI CASSA.....	81
14.1 - -EQUILIBRI DI BILANCIO.....	81
14.2 - PREVISIONE DI CASSA.....	83
14.3 – DEBITI FUORI BILANCIO RICONOSCIUTI.....	83
15 - PAREGGIO DI BILANCIO.....	84
16 - RISORSE UMANE.....	86
<i>INDIRIZZI GENERALI STRATEGICI.....</i>	<i>91</i>
LA SEZIONE OPERATIVA.....	118
<i>PARTE PRIMA.....</i>	<i>119</i>
1 - ORGANISMI DEL GRUPPO AMMINISTRAZIONE PUBBLICA.....	119
2 - COERENZA CON STRUMENTI URBANISTICI.....	119
3 - VALUTAZIONE GENERALE SUI MEZZI FINANZIARI.....	120
4 - TRIBUTI E TARIFFE DEI SERVIZI.....	121
5 - RICORSO ALL'INDEBITAMENTO.....	121
6 - RELAZIONE DEI PROGRAMMI.....	122

7 - IMPEGNI PLURIENNALI.....	230
<i>PARTE SECONDA</i>	<i>231</i>
8 - OPERE PUBBLICHE.....	231
9 - PROGRAMMA BIENNALE DEGLI ACQUISTI DI BENI E SERVIZI.....	238
10 - FABBISOGNO PERSONALE.....	252
PROGRAMMA INCARICHI DI COLLABORAZIONE AUTONOMA.....	264
11 - PIANO DELLE ALIENAZIONI E DELLE VALORIZZAZIONI PATRIMONIALI.....	265

LA SEZIONE STRATEGICA

La Sezione Strategica (di seguito SeS) sviluppa e concretizza le linee programmatiche di mandato di cui all'art. 46 comma 3 del decreto legislativo 18 agosto 2000, n. 267 e individua, in coerenza con il quadro normativo di riferimento, gli indirizzi strategici dell'Ente.

Il quadro strategico di riferimento è definito anche in coerenza con le linee di indirizzo della programmazione Regionale e tenendo conto del concorso al perseguimento degli obiettivi di finanza pubblica definiti in ambito nazionale in coerenza con le procedure e i criteri stabiliti dall'Unione europea.

In particolare, la sezione individua, in coerenza con il quadro normativo di riferimento e con gli obiettivi generali di finanza pubblica:

- le principali scelte che caratterizzano il programma dell'amministrazione da realizzare nel corso del mandato amministrativo e che possono avere un impatto di medio e lungo periodo,
- le politiche di mandato che l'Ente vuole sviluppare nel raggiungimento delle proprie finalità istituzionali e nel governo delle proprie funzioni fondamentali
- gli indirizzi generali di programmazione riferiti al periodo di mandato.

Nella SeS sono anche indicati gli strumenti attraverso i quali l'Ente intende rendicontare il proprio operato nel corso del mandato in maniera sistematica e trasparente, per informare i cittadini del livello di realizzazione dei programmi, del raggiungimento degli obiettivi e delle collegate aree di responsabilità politica o amministrativa.

Nel primo anno del mandato amministrativo, individuati gli indirizzi strategici, sono definiti, per ogni missione di bilancio, gli obiettivi strategici da perseguire entro la fine del mandato.

Gli obiettivi strategici, nell'ambito di ciascuna missione, sono definiti con riferimento all'Ente. Per ogni obiettivo strategico è individuato anche il contributo che il gruppo amministrazione pubblica può e deve fornire per il suo conseguimento.

L'individuazione degli obiettivi strategici consegue a un processo conoscitivo di analisi strategica delle condizioni esterne all'Ente e di quelle interne, sia in termini attuali che prospettici e alla definizione di indirizzi generali di natura strategica.

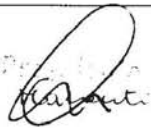
Roberto 

COMUNE DI ROVATO - ELEZIONI AMMINISTRATIVE DEL 31.05.2015

PROGRAMMA ELETTORALE

DEL CANDIDATO TIZIANO A. BELOTTI

SOSTENUTO DALLA LISTE:
LEGA NORD, FORZA ITALIA E LA CIVICA BELOTTI SINDACO

Il sindaco, la giunta ed i consiglieri comunali tutti sono il risultato dell'espressione democratica dei cittadini rovatresi, ed in quanto tali hanno l'obbligo di rappresentarli degnamente ed equamente in ogni occasione ed in ogni sede, dando risposte appropriate alle loro esigenze.

La casa comunale è la casa dei cittadini di Rovato, perché ogni cittadino ne detiene una quota di proprietà. Nella casa comunale ogni rovatrese deve avere libero accesso e deve potere ricevere i necessari servizi. La casa comunale è dei cittadini che l'hanno voluta, pensata, costruita, ampliata, sistemata ed abbellita e ne hanno pagato e ne pagano i servizi.

Si diventa rovatresi con il lavoro, l'impegno e la fatica e condividendo i valori della nostra gente: la libertà, la legalità, la giustizia, il rispetto e la responsabilità. Chi non osserva questi valori fondanti e non li fa propri, si pone al di fuori della nostra visione culturale ed umanistica e al di fuori della nostra profondissima storia, e rifiuta di fatto una integrazione necessaria per una serena e pacifica convivenza di comunità.

Chi dimostra incompatibilità con i nostri valori fondanti non può essere il benvenuto a Rovato.

Tutto ciò per sottolineare che il controllo e la verifica costante e sistematica del territorio rovatrese sarà l'impegno principale della nostra amministrazione. La sicurezza del cittadino, la sicurezza di tutti i cittadini indistintamente, che vivono o lavorano a Rovato è uno degli impegni principali delle liste che sostengono Tiziano Belotti Sindaco.

L'altro impegno fondamentale che assumiamo coi cittadini rovatresi è quello di lavorare assiduamente e diligentemente con responsabilità e senso della misura, con equilibrio ed umiltà, per riportare un clima di tranquillità e distensione, sia all'interno degli uffici comunali, sia soprattutto all'interno della nostra grande comunità. La precedente esperienza amministrativa ha lasciato la nostra gente decisamente confusa e disorientata. C'è bisogno di ridare chiarezza e serenità, attraverso un lavoro assiduo e costante di ascolto; e c'è poi bisogno di determinazione e risolutezza per dare risposte sicure ai cittadini.

Giusta la premessa per introdurre l'elenco delle linee principali di indirizzo che guideranno la nostra amministrazione e che sono:

- Sicurezza dei rovatresi e delle loro famiglie e controllo diretto del territorio da attuarsi in stretta collaborazione con tutte le Forze dell'Ordine presenti.
- Serietà, equilibrio, misura e trasparenza nell'amministrazione della cosa comunale.
- Sobrietà, semplicità ed umiltà nell'esercizio di tutte le funzioni.
- Massima disponibilità nei rapporti col cittadino: Il Sindaco, gli Assessori ed i Consiglieri con delega specifica saranno a disposizione dei rovatresi in orari ampi e facilmente accessibili al pubblico lavorante.

- Sostegno alle persone anziane e alle famiglie dei rovatresi indigenti in genere attraverso politiche mirate all'assistenza e al monitoraggio costante dei disagi. All'occorrenza sarà istituito uno specifico sportello anziani presso l'ufficio anagrafe. Attenzione alle dinamiche ed alle problematiche della casa di riposo, con particolare riguardo alle esigenze primarie degli ospiti presenti.
- Gestione delle risorse economiche con parsimonia ed oculatezza: nessuna grande opera, ma conduzione e manutenzione attenta e mirata del patrimonio esistente. Nessun polo scolastico, ma valorizzazione e rinnovamento delle strutture esistenti, compreso quelle delocalizzate nelle nostre frazioni.
- Introduzione di regolamenti, ordinamenti e norme procedurali semplici e facilmente applicabili e mai vessatorie.
- Cura e manutenzione costante e mirata delle strade e della viabilità in genere, del verde pubblico, dell'illuminazione, dei percorsi ciclabili e pedonali.
- Perfezionamento del servizio di raccolta differenziata dei rifiuti, intensificazione della pulizia di strade e piazze, intensificazione dei controlli per contrastare il fenomeno dell'abbandono dei rifiuti su aree pubbliche e private.
- Sostegno alle molteplici associazioni presenti sul territorio rovatrese e promozione delle loro attività in stretta sinergia con gli uffici comunali che ne coordineranno le attività operative e promozionali attraverso un ufficio specifico e dedicato.
- Valorizzazione e promozione delle attività economiche presenti sul territorio con l'introduzione, ove possibile, di agevolazioni dedicate. Attività di promozione anche attraverso l'istituzione di nuove manifestazioni pubbliche.



COMPOSIZIONE DELLA GIUNTA

BELOTTI TIZIANO ALESSANDRO	Sindaco
AGNELLI SIMONE GIOVANNI	Vicesindaco - Assessore
BOSIO SONIA	Assessore
CONTI GIORGIO	Assessore
DOTTI DANIELA	Assessore

COMPOSIZIONE DEL CONSIGLIO COMUNALE

BELOTTI TIZIANO ALESSANDRO	Sindaco
MANENTI ROBERTO ANTONIO ALESSANDRO	Presidente del Consiglio Comunale
BOSIO PER ITALO	Consigliere comunale
BERGOMI ANGELO	Consigliere comunale
BUFFOLI LUCIANA LOREDANA	Consigliere comunale
MARTINELLI ROBERTA	Consigliere comunale
ZAFFERRI DIEGO GIOVANNI	Consigliere comunale
ANTONELLI GABRIELE	Consigliere comunale
BUFFOLI GABRIELE	Consigliere comunale
FAPANI ADRIANA	Consigliere comunale
FESTA MAURIZIO	Consigliere comunale
MARINI MARTINA MARIA	Consigliere comunale
PARZANI RENATO	Consigliere comunale
PE GABRIELLA	Consigliere comunale
QUARANTA SILVIA MATILDE	Consigliere comunale
VENTURI STEFANO	Consigliere comunale
ZOPPI ELENA	Consigliere comunale



COMUNE DI ROVATO
DOCUMENTO UNICO DI PROGRAMMAZIONE
2019/2021
SEZIONE STRATEGICA

ANALISI STRATEGICA DELLE CONDIZIONI ESTERNE

1 - PROGRAMMAZIONE NAZIONALE

1.1 – SITUAZIONE E PREVISIONI DEL QUADRO ECONOMICO-FINANZIARIO ITALIANO

Il Governo presenta il Documento di Economia e Finanza (DEF) 2018 in un **momento di transizione** caratterizzato dall'avvio dei lavori della XVIII legislatura. Tenuto conto del nuovo contesto politico, il Governo non ha formulato un nuovo quadro programmatico: il DEF 2018 si limita alla descrizione dell'evoluzione economico-finanziaria internazionale, all'aggiornamento delle previsioni macroeconomiche per l'Italia e al quadro di finanza pubblica tendenziale che ne consegue, alla luce degli effetti della Legge di Bilancio per il 2018. Le politiche economiche adottate negli ultimi anni hanno accompagnato l'Italia nello sforzo collettivo di superare la lunga e drammatica crisi economica e finanziaria che tra il 2007 e il 2013 ha causato una caduta del PIL pari a circa 9 punti percentuali, lasciando profonde ferite nel tessuto sociale in termini di reddito disponibile, disoccupazione, disuguaglianze e sfiducia. Lungo un percorso difficile e in salita, un sentiero stretto tra l'esigenza di interrompere l'aumento del debito pubblico (la cui incidenza sul prodotto è cresciuta di circa 29 punti percentuali tra il 2007 e il 2013) e al tempo stesso sostenere l'attività economica, l'economia italiana è riuscita a realizzare un significativo recupero in termini di crescita, occupazione, produzione industriale, export, domanda interna, clima di fiducia; nel contempo è proseguita – graduale ma ininterrotta – l'azione di consolidamento dei conti pubblici.

Il rafforzamento della crescita nel 2017 e le buone prospettive per l'anno in corso consentono di nutrire una ragionevole **fiducia nel proseguimento della dinamica positiva** degli indicatori occupazionali. I rinnovi contrattuali e il venir meno dei vincoli sulle nuove assunzioni (turnover) nella PA, con conseguenti nuovi ingressi attesi nel settore e in particolare nelle Forze dell'ordine, contribuiranno al miglioramento delle condizioni sul mercato del lavoro. Altri impieghi delle risorse pubbliche hanno riguardato misure di rilancio dell'occupazione e degli investimenti pubblici e privati, di riduzione della pressione fiscale sulle imprese e sulle famiglie, in particolare quelle a reddito medio-basso. E misure per l'inclusione sociale: grazie all'introduzione del **Reddito di Inclusione (REI)**, per la prima volta l'Italia si è dotata di uno strumento nazionale e strutturale di lotta alla povertà attraverso il sostegno al reddito e l'accompagnamento alla ricerca di occupazione quale strumento fondamentale dei processi inclusivi. Gli interventi di contrasto alla crisi e a sostegno della ripresa hanno beneficiato delle complementarità offerte dalle riforme strutturali, che hanno prodotto progressi su numerosi fronti. Tra questi, l'efficienza della giustizia civile, il funzionamento del mercato del lavoro, la solidità del sistema bancario e del mercato dei capitali, la capacità competitiva delle imprese.

Nel 2017 la **crescita del PIL** è aumentata visibilmente, sospinta dalla favorevole congiuntura mondiale, dalla politica monetaria dell'Eurozona, da una politica di bilancio moderatamente espansiva e dagli interventi di riforma strutturale adottati negli ultimi anni in molti settori, quali la scuola, il mercato del lavoro, la Pubblica Amministrazione, la giustizia civile e in tema di prevenzione della corruzione. Nell'anno è proseguita la crescita dell'occupazione e la riduzione del tasso di disoccupazione. Le prospettive restano favorevoli anche per il 2018, anno in cui si prevede una crescita dell'1,5 per cento. Va tuttavia sottolineato che a livello globale sono presenti dei rischi legati a paventate politiche protezionistiche e all'apprezzamento dell'Euro. Anche se questi rischi non devono essere sottovalutati, i principali fattori di traino all'espansione economica restano validi: le imprese italiane prevedono di aumentare gli investimenti rispetto all'anno scorso e il commercio mondiale continuerà a crescere. L'andamento del PIL è previsto rallentare lievemente nei prossimi anni, in linea con le aspettative sul ciclo economico internazionale. Esso dovrebbe comunque mantenersi ben al di sopra della crescita di trend o potenziale. Il quadro tendenziale di finanza pubblica si

iscrive nel percorso che a partire dal 2014 ha assicurato una costante riduzione del rapporto deficit/PIL e la stabilizzazione di quello debito/PIL, di cui si è avviata la riduzione. L'indebitamento netto tendenziale riflette un'accelerazione del processo di riduzione del deficit: stimato all'1,6 per cento per il 2018, si prevede possa scendere allo 0,8 per cento del PIL nel 2019 e sarebbe seguito dal pareggio di bilancio nel 2020 e da un surplus dello 0,2 per cento del PIL nel 2021. La prosecuzione del percorso di riduzione del disavanzo negli anni successivi porterà al conseguimento di un sostanziale **pareggio di bilancio nel 2020-2021** e all'accelerazione del processo di riduzione del rapporto debito/PIL, che si porterebbe al 122 per cento del PIL nel 2021.

Più volte infine nei documenti di programmazione si è evidenziata la **centralità degli investimenti**, pubblici e privati, ai fini del rilancio della produttività e del potenziale di crescita. Se si può essere relativamente soddisfatti in merito alla ripartenza degli investimenti privati (gli investimenti fissi lordi delle società non finanziarie hanno segnato nel 2017 un aumento del 7,3 per cento), quelli pubblici continuano invece a risentire della forte riduzione degli stanziamenti in conto capitale operati negli anni più duri della crisi; per il loro pieno rilancio bisognerà continuare a insistere su più efficienti procedure di progettazione, gestione dei progetti e monitoraggio della spesa.

1.2 - LA REGOLA DELL'EQUILIBRIO DI BILANCIO

Il contributo di Regioni, Province e Comuni al conseguimento dell'obiettivo di indebitamento netto perseguito a livello nazionale nel rispetto del Patto di Stabilità e Crescita è disciplinato dalla regola del pareggio di bilancio, entrata in vigore a partire dal 2016.

Il percorso di superamento del Patto di Stabilità Interno è stato consolidato con le nuove norme introdotte nell'agosto del 2016 che individuano un **unico saldo non negativo in termini di competenza** tra entrate finali e spese finali, al netto delle voci attinenti all'accensione o al rimborso di prestiti, sia nella fase di previsione che di rendiconto. La riforma del 2016 ha seguito l'entrata in vigore della riforma contabile degli enti territoriali la quale, a decorrere dal 1° gennaio 2015, garantisce:

- i. il rispetto dell'equilibrio di bilancio di parte corrente per tutte le amministrazioni territoriali;
- ii. il passaggio ad una rilevazione basata sulla competenza finanziaria potenziata.

Al raggiungimento degli obiettivi di finanza pubblica nazionali concorrono le Regioni, le Province Autonome di Trento e di Bolzano, le Città Metropolitane, le Province e tutti i Comuni, a prescindere dal numero di abitanti. Rimangono fermi gli obblighi di comunicazione, di monitoraggio e certificazioni attestanti il conseguimento degli obiettivi da parte degli enti nei confronti del Ministero dell'Economia e delle Finanze che effettua il monitoraggio sul rispetto della regola.

Le norme hanno ampliato le possibilità di **finanziamento degli investimenti sul territorio**. In un'ottica di sostenibilità di medio-lungo periodo e di finalizzazione del ricorso al debito, da un lato sono mantenuti fermi i principi generali, in particolare:

- i. il ricorso all'indebitamento da parte degli enti territoriali è consentito esclusivamente per finanziare spese di investimento, nei limiti previsti dalla legge dello Stato;
- ii. le operazioni di indebitamento devono essere accompagnate da piani di ammortamento di durata non superiore alla vita utile dell'investimento, dove sono evidenziati gli oneri da sostenere e le fonti di copertura nei singoli esercizi finanziari.

Dall'altro, invece, le nuove regole consentono che gli investimenti pubblici locali siano finanziati, oltre che attraverso il ricorso al debito, anche tramite l'utilizzo dei risultati d'amministrazione degli esercizi precedenti. Le operazioni di indebitamento e la possibilità di utilizzare gli avanzi pregressi per operazioni di investimento sono demandate ad apposite intese regionali ed ai Patti di solidarietà nazionale. Le intese

devono, comunque, assicurare il rispetto degli obiettivi di finanza pubblica per il complesso degli enti territoriali della regione interessata, compresa la regione stessa e, in analogia, i Patti di solidarietà nazionale devono, comunque, assicurare il rispetto degli obiettivi di finanza pubblica del complesso degli enti territoriali. La normativa vigente prevede l'inclusione nel saldo non negativo tra le entrate e le spese finali del **Fondo Pluriennale Vincolato (FPV)**, sia nelle entrate sia nelle spese. Tale fondo è costituito da risorse già accertate nell'esercizio in corso ma destinate al finanziamento di obbligazioni passive in esercizi successivi. Svolge pertanto una funzione di raccordo tra più esercizi finanziari. La considerazione del FPV tra le poste utili alla determinazione dell'equilibrio complessivo genera effetti espansivi soprattutto per la spesa in investimenti da parte dei Comuni.

2 - SITUAZIONE SOCIO ECONOMICA

Nei prossimi paragrafi saranno esposti alcuni dati che si ritiene possano essere interessanti per definire le caratteristiche e le peculiarità del territorio, delle attività e dei residenti e/o di chi interagisce con il territorio stesso.

Si tratta di dati attinti dall'anagrafe, dalle attività produttive e dalla banca dati dell'Agenzia delle Entrate messa a disposizione dell'Ente in forma sintetica.

2.1 - SITUAZIONE ANAGRAFICA

Popolazione legale al censimento (2011)	17562			
Popolazione residente al 31 dicembre 2017	19225			
<i>di cui: maschi</i>	9811			
<i>femmine</i>	9414			
<i>Di cui: in età prescolare (0/6 anni)</i>	1716			
<i>In età scuola obbligo (7/16 anni)</i>	2093			
<i>In forza lavoro 1° occupazione (17/29 anni)</i>	2527			
<i>In età adulta (30/65 anni)</i>	9922			
<i>Oltre 65 anni</i>	2967			
<i>nuclei familiari</i>	7985			
<i>comunità/convivenze</i>	8			
Popolazione al 1.1.2017	19132			
Nati nell'anno	191			
Deceduti nell'anno	137			
Saldo naturale	54			
Immigrati nell'anno	890			
Emigrati nell'anno	853			
saldo migratorio	37			
Popolazione massima insediabile come da strumento urbanistico vigente	20.000			
Tasso di natalità ultimo quinquennio				
<i>Anno 2013</i>	<i>Anno 2014</i>	<i>Anno 2015</i>	<i>Anno 2016</i>	<i>Anno 2017</i>
12,63	11,46	12,7	10,59	9,96
Tasso di mortalità ultimo quinquennio				
<i>Anno 2013</i>	<i>Anno 2014</i>	<i>Anno 2015</i>	<i>Anno 2016</i>	<i>Anno 2017</i>
7,32	7,15	8	7,00	7,00

2.2- ECONOMIA INSEDIATA

<i>Settore</i>	<i>Sedi Anno 2016</i>	<i>Addetti Anno 2016</i>	<i>Sedi Anno 2017</i>	<i>Addetti Anno 2017</i>
Agricoltura, silvicoltura, pesca	173	203	166	208
Estrazioni di minerali da cave e miniere	0	0	0	0
Attività manifatturiere	200	2016	195	1935
Fornitura di energia elettrica, gas, vapore	7	70	7	69
Fornitura di acqua, reti fognarie	5	211	5	192
Costruzioni	403	147	405	1552
Commercio all'ingrosso e al dettaglio, riparazioni	470	2412	464	2347
Trasporto e magazzinaggio	27	234	26	138
Attività di servizi e di alloggio e di ristorazione	124	372	125	435
Servizi di informazione e comunicazione	39	115	40	60
Attività finanziarie e assicurative	49	118	49	102
Attività immobiliari	136	168	136	157
Attività professionali, scientifiche e tecniche	81	111	87	175
Noleggio, agenzie di viaggio, servizi di supporto alle imprese	60	233	58	202
Istruzione	12	102	13	103
Sanità e assistenza sociale	14	120	14	117
Attività artistiche, sportive, di intrattenimento e divertimento	27	295	29	491
Altre attività di servizi	68	115	77	124
Imprese non classificate	78	56	95	57
TOTALE	1973	7098	1991	8464

2.3 - IL TERRITORIO

<i>COMUNE DI ROVATO</i>			
Superficie in Km ²	26,26	di cui agrario e forestale 21,49 Km ²	
Risorse idriche	728,6		
<i>Strade</i>			
Statali Km	5	Provinciali Km	9
Comunali Km	133		
Vicinali Km		Autostrade Km	5
<i>Piani e Strumenti urbanistici vigenti</i>			
Piano regolatore adottato	SI		
Piano regolatore approvato	SI		
Programma di fabbricazione	NO		
Piano edilizia economica e popolare	NO		
<i>Piano Insediamento Produttivi</i>			
Industriali	NO		
Artigianali	NO		
Commerciali	NO		
Altri strumenti (specificare)	NO		
Esistenza della coerenza delle previsioni annuali e pluriennali con gli strumenti urbanistici vigenti (art.12, comma 7, D. L.vo 77/95)	NO		
Se SI indicare l'area della superficie fondiaria (in mq.)			
<i>AREA INTERESSATA</i>		<i>AREA DISPONIBILE</i>	
P.E.E.P.	NO		NO
P.I.P.	NO		NO

2.4 - LE STRUTTURE

Tipologia	n	Esercizio in corso		Programmazione pluriennale		
		2018	2019	2020	2021	
Asili nido		2	2	2	2	
Scuole materne		6	6	6	6	
Scuole elementari		2	2	2	2	
Scuole medie		2	2	2	2	
Strutture residenziali per anziani		1	1	1	1	
Farmacie Comunali						
Farmacie Comunali	n	2	2	2	2	
Rete fognaria in						
	Bianca Km	47	47	49	49	
	Nera Km	74	74	76	76	
	Mista Km	13	13	13	13	
Esistenza depuratore	SI/NO	SI	SI	SI	SI	
Rete acquedotto	Km	123	123	123	123	
Attuazione servizio idrico integrato	SI/NO	SI	SI	SI	SI	
Aree verdi, parchi, giardini						
	n	34	35	35	35	
	ha	122	123	123	123	
Punti luce illuminazione pubblica	n	3610	3610	3610	3610	
Rete gas	Km	98	98	98	98	
Raccolta rifiuti in quintali:						
	Totali t	9300	9400	9400	9400	
	Raccolta differenziata SI/NO	si	si	si	si	
Esistenza discarica non attiva	SI/NO	si	si	si	si	
Mezzi operativi						
Mezzi operativi	n	8	8	8	8	
Veicoli		13	13	13	13	
Centro elaborazione dati		si	si	si	si	
Personal computer		115	115	115	115	
Altre Strutture (Specificare)						
Altre Strutture (Specificare)	n	Posti n	Posti n	Posti n	Posti n	

2.5 – BENI IMMOBILI

BENI IMMOBILI - CATASTO FABBRICATI										
Titolarità	Ubicazione	Foglio	Particella	Sub	Classamento	Classe	Consistenza	Rendita	Proventi	Destinazione
Proprieta' per 1/1	ROVATO (BS) VIA ROGGIA, 29 Piano T-1 - 2	NCT/11		1	3	cat. A/4		2,8 vani	€ 202,45	ORA E' AREA VERDE PUBBLICA
Proprieta' per 1/1	ROVATO (BS) VIA PIETRO PITOSI, 49 Piano T-1	NCT/29		24		cat. A/3		2,5,5 vani	€ 218,72	Abitazione ERP
Proprieta' per 1/1	ROVATO (BS) VIA MONTE GUGLIELMO, Piano T-S1	NCT/3		680	22	cat. A/2		4,3 vani	€ 193,67 € 753,67	Abitazione ERP
Proprieta' per 1/1	ROVATO (BS) VIA MONTE GUGLIELMO, Piano T-S1	NCT/3		680	23	cat. A/2		4,3 vani	€ 193,67 € 240,00	Abitazione ERP
Proprieta' per 1/1	ROVATO (BS) VIA MONTE GUGLIELMO, Piano 1-S1	NCT/3		680	30	cat. A/2		4,3,5 vani	€ 225,95 € 240,00	Abitazione ERP
Proprieta' per 1/1	ROVATO (BS) VIA MONTE GUGLIELMO, Piano 1-S1	NCT/3		680	31	cat. A/2		4,3,5 vani	€ 225,95 € 1.052,35	Abitazione ERP
Proprieta' per 1/1	ROVATO (BS) VIA MONTE GUGLIELMO, Piano 2-S1	NCT/3		680	38	cat. A/2		4,3,5 vani	€ 225,95 € 1.158,46	Abitazione ERP
Proprieta' per 1/1	ROVATO (BS) VIA MONTE GUGLIELMO, Piano 2-S1	NCT/3		680	39	cat. A/2		4,3,5 vani	€ 225,95 € 1.093,18	Abitazione ERP
Proprieta' per 1/1	ROVATO (BS) VIA MONTE GUGLIELMO, Piano S1	NCT/3		680	43	cat. C/6		2,53 mq	€ 82,12	Abitazione ERP
Proprieta' per 1000/1000	ROVATO (BS) VIA SANT' ANDREA, Piano T-1 - 2	NCT/30		176	1	cat. A/3		1,5 vani	€ 170,43	Abitazione ERP
Proprieta' per 1000/1000	ROVATO (BS) VIA SANT' ANDREA, Piano 1	NCT/30		176	2	cat. A/3		1,4 vani	€ 136,34	Abitazione ERP
Proprieta' per 1000/1000	ROVATO (BS) VIA SANT' ANDREA, Piano 1	NCT/30		176	3	cat. A/3		1,5 vani	€ 170,43	Abitazione ERP
Proprieta' per 1000/1000	ROVATO (BS) VIA SANT' ANDREA, Piano 1	NCT/30		176	4	cat. A/3		1,4 vani	€ 136,34	Abitazione ERP
Proprieta' per 1000/1000	ROVATO (BS) VIA BARUCCA, Piano T	NCT/32		11	1	cat. A/3		1,4,5 vani	€ 153,39 € 262,16	Abitazione ERP
Proprieta' per 1000/1000	ROVATO (BS) VIA BARUCCA, Piano T	NCT/32		11	2	cat. A/3		1,2,5 vani	€ 85,22	Abitazione ERP
Proprieta' per 1000/1000	ROVATO (BS) VIA BARUCCA, Piano T - 0002	NCT/32		106	1	cat. A/3		1,5 vani	€ 170,43 € 538,97	Abitazione ERP
Proprieta' per 1000/1000	ROVATO (BS) VIA BARUCCA, Piano T - 0002	NCT/32		106	2	cat. A/3		1,4 vani	€ 136,34 € 240,00	Abitazione ERP
Proprieta' per 1000/1000	ROVATO (BS) VIA BARUCCA, Piano 1 - 0002	NCT/32		106	3	cat. A/3		1,5 vani	€ 170,43	Abitazione ERP
Proprieta' per 1000/1000	ROVATO (BS) VIA BARUCCA, Piano 1 - 0002	NCT/32		106	4	cat. A/3		1,4 vani	€ 136,34	Abitazione ERP
Proprieta' per 1000/1000	ROVATO (BS) VIA DEI CADUTI, 49 Piano T	NCT/32		106	8	cat. C/6		3,10 mq	€ 18,59	Abitazione ERP
Proprieta' per 1000/1000	ROVATO (BS) VIA DEI CADUTI, 49 Piano T	NCT/32		106	9	cat. C/6		3,17 mq	€ 31,61	Abitazione ERP
Proprieta' per 1000/1000	ROVATO (BS) VIA DEI CADUTI, 49 Piano T	NCT/32		106	10	cat. C/6		3,15 mq	€ 27,89	Abitazione ERP
Proprieta' per 1000/1000	ROVATO (BS) VIA DON GIOVANNI MINZONI, Piano T	NCT/4		285	1	cat. A/2		3,5 vani	€ 271,14 € 240,00	Abitazione ERP
Proprieta' per 1000/1000	ROVATO (BS) VIA DON GIOVANNI MINZONI, Piano T	NCT/4		285	2	cat. A/2		2,4 vani	€ 185,92 € 815,19	Abitazione ERP
Proprieta' per 1000/1000	ROVATO (BS) VIA DON GIOVANNI MINZONI, Piano T	NCT/4		285	3	cat. A/2		3,5 vani	€ 271,14 € 240,00	Abitazione ERP
Proprieta' per 1000/1000	ROVATO (BS) VIA DON GIOVANNI MINZONI, Piano T - 0001	NCT/4		285	4	cat. A/2		3,5 vani	€ 271,14 € 5.183,46	Abitazione ERP
Proprieta' per 1000/1000	ROVATO (BS) VIA DON GIOVANNI MINZONI, Piano T - 0001	NCT/4		285	5	cat. A/2		2,4 vani	€ 185,92 € 1.086,76	Abitazione ERP
Proprieta' per 1000/1000	ROVATO (BS) VIA DON GIOVANNI MINZONI, Piano T - 0001	NCT/4		285	6	cat. A/2		3,5 vani	€ 271,14 € 2.491,58	Abitazione ERP
Proprieta' per 1000/1000	ROVATO (BS) VIA DON GIOVANNI MINZONI, Piano T-S1	NCT/4		285	7	cat. A/2		1,3 vani	€ 119,30 € 4.223,62	Abitazione ERP
Proprieta'	ROVATO (BS) VIA ATTILIO CARATTI, Piano T	NCT/5		392	1	cat. A/2		4,5 vani	€ 322,79	Abitazione ERP
Proprieta'	ROVATO (BS) VIA ATTILIO CARATTI, Piano T	NCT/5		392	2	cat. A/2		4,4,5 vani	€ 290,51 € 121,00	Abitazione ERP
Proprieta'	ROVATO (BS) VIA ATTILIO CARATTI, Piano T	NCT/5		392	3	cat. A/2		4,2,5 vani	€ 161,39 € 1.307,46	Abitazione ERP
Proprieta'	ROVATO (BS) VIA ATTILIO CARATTI, Piano T	NCT/5		392	4	cat. A/2		4,2,5 vani	€ 161,39 € 555,77	Abitazione ERP
Proprieta'	ROVATO (BS) VIA ATTILIO CARATTI, Piano T	NCT/5		392	5	cat. A/2		4,2,5 vani	€ 161,39 € 661,67	Abitazione ERP
Proprieta'	ROVATO (BS) VIA ATTILIO CARATTI, Piano T	NCT/5		392	6	cat. A/2		4,3 vani	€ 193,67 € 2.301,35	Abitazione ERP
Proprieta'	ROVATO (BS) VIA ATTILIO CARATTI, Piano 1	NCT/5		392	7	cat. A/2		4,3 vani	€ 193,67 € 650,27	Abitazione ERP
Proprieta'	ROVATO (BS) VIA ATTILIO CARATTI, Piano 1	NCT/5		392	8	cat. A/2		4,3 vani	€ 193,67 € 240,00	Abitazione ERP
Proprieta'	ROVATO (BS) VIA ATTILIO CARATTI, Piano 1	NCT/5		392	9	cat. A/2		4,3 vani	€ 193,67 € 240,00	Abitazione ERP
Proprieta'	ROVATO (BS) VIA ATTILIO CARATTI, Piano 1	NCT/5		392	10	cat. A/2		4,2,5 vani	€ 161,39 € 807,54	Abitazione ERP
Proprieta'	ROVATO (BS) VIA ATTILIO CARATTI, Piano 1	NCT/5		392	11	cat. A/2		4,3,5 vani	€ 225,95 € 1.384,39	Abitazione ERP

Titolarità	Ubicazione	Foglio	Particella	Sub	Classamento	Classe	Consistenza	Rendita	Proventi	Destinazione
Proprieta'	ROVATO (BS) VIA ATTILIO CARATTI, Piano 1	NCT/5	392	12	cat. A/2		4,3,5 vani	€ 225,95	€ 299,99	Abitazione ERP
Proprieta'	ROVATO (BS) VIA ATTILIO CARATTI, Piano 1	NCT/5	392	13	cat. A/2		4,3,5 vani	€ 225,95	€ 1.599,17	Abitazione ERP
Proprieta' per 1000/1000	ROVATO (BS) VIA ISONZO, Piano T	NCT/6	2	6	cat. C/6		3,14 mq	€ 26,03		Abitazione ERP
Proprieta' per 1000/1000	ROVATO (BS) VIA ISONZO, Piano T	NCT/6	2	8	cat. C/6		3,14 mq	€ 26,03		Abitazione ERP
Proprieta' per 1000/1000	ROVATO (BS) VIA ISONZO, Piano T	NCT/6	3	6	cat. C/6		3,18 mq	€ 33,47		Abitazione ERP
Proprieta' per 1000/1000	ROVATO (BS) VIA ISONZO, Piano T	NCT/6	3	7	cat. C/6		3,18 mq	€ 33,47		Abitazione ERP
Proprieta' per 1000/1000	ROVATO (BS) VIA ISONZO, Piano T	NCT/6	3	8	cat. C/6		3,18 mq	€ 33,47		Abitazione ERP
Proprieta' per 1000/1000	ROVATO (BS) VIA ISONZO, Piano T	NCT/6	3	9	cat. C/6		3,19 mq	€ 35,33		Abitazione ERP
Proprieta' per 1000/1000	ROVATO (BS) VIA ISONZO, 48 Piano 1	NCT/6	4	8	cat. A/3		2,4 vani	€ 159,07		Abitazione ERP
Proprieta' per 1000/1000	ROVATO (BS) VIA ISONZO, 50 Piano T	NCT/6	5	6	cat. A/3		2,3,5 vani	€ 139,19		Abitazione ERP
Proprieta' per 1000/1000	ROVATO (BS) VIA ISONZO, 50 Piano 1	NCT/6	5	8	cat. A/3		2,4 vani	€ 159,07		Abitazione ERP
Proprieta' per 1000/1000	ROVATO (BS) VIA ISONZO, 52 Piano T	NCT/6	6	5	cat. A/3		2,4 vani	€ 159,07	€ 703,87	Abitazione ERP
Proprieta' per 1000/1000	ROVATO (BS) VIA ISONZO, 52 Piano T	NCT/6	6	6	cat. A/3		2,4 vani	€ 159,07	€ -	Abitazione ERP
Proprieta' per 1000/1000	ROVATO (BS) VIA ISONZO, 52 Piano 1	NCT/6	6	7	cat. A/3		2,4 vani	€ 159,07	€ 240,00	Abitazione ERP
Proprieta' per 1000/1000	ROVATO (BS) VIA ISONZO, 52 Piano 1	NCT/6	6	8	cat. A/3		2,4 vani	€ 159,07	€ 2.577,70	Abitazione ERP
Proprieta' per 1000/1000	ROVATO (BS) VIA PIAVE, Piano T-2	NCT/6	8	1	cat. A/3		1,5 vani	€ 170,43		Abitazione ERP
Proprieta' per 1000/1000	ROVATO (BS) VIA PIAVE, Piano 1	NCT/6	8	2	cat. A/3		1,4 vani	€ 136,34	€ 240,00	Abitazione ERP
Proprieta' per 1000/1000	ROVATO (BS) VIA PIAVE, Piano 1	NCT/6	8	4	cat. A/3		1,4 vani	€ 136,34		Abitazione ERP
Proprieta' per 722/1000	ROVATO (BS) VIA PIAVE, 31 Piano T	NCT/6	8	8	cat. C/6		3,17 mq	€ 31,61		Abitazione ERP
Proprieta' per 722/1000	ROVATO (BS) VIA PIAVE, 31 Piano T	NCT/6	8	9	cat. C/6		3,17 mq	€ 31,61		Abitazione ERP
Proprieta' per 722/1000	ROVATO (BS) VIA PIAVE, 31 Piano T	NCT/6	8	10	cat. C/6		3,16 mq	€ 29,75		Abitazione ERP
Proprieta' per 1000/1000	ROVATO (BS) VIA ISONZO, Piano T	NCT/6	118	6	cat. C/6		3,15 mq	€ 27,89		Abitazione ERP
Proprieta' per 1000/1000	ROVATO (BS) VIA ETTORE SPALENZA, Piano T - 0002	NCT/8	32	1	cat. A/3		1,4 vani	€ 136,34	€ 1.800,00	Abitazione ERP
Proprieta' per 1000/1000	ROVATO (BS) VIA ETTORE SPALENZA, Piano T - 0002	NCT/8	32	2	cat. A/3		1,5 vani	€ 170,43		Abitazione ERP
Proprieta' per 1000/1000	ROVATO (BS) VIA ETTORE SPALENZA, Piano 1 - 0002	NCT/8	32	3	cat. A/3		1,4 vani	€ 136,34		Abitazione ERP
Proprieta' per 1000/1000	ROVATO (BS) VIA ETTORE SPALENZA, Piano T - 0002	NCT/8	33	2	cat. A/3		1,5 vani	€ 170,43		Abitazione ERP
Proprieta' per 1000/1000	ROVATO (BS) VIA DOSSELLI, Piano T	NCT/1	448	2	cat. F/1					area urbana : aree o corti a piano terra di fabbricati già accatastati all'urbano
Proprieta'	ROVATO (BS) VIA REDIPUGLIA, Piano	NCT/1	483	4	cat. F/1					area urbana : aree o corti a piano terra di fabbricati già accatastati all'urbano
Proprieta'	ROVATO (BS) VIA REDIPUGLIA, Piano	NCT/1	483	5	cat. F/1					area urbana : aree o corti a piano terra di fabbricati già accatastati all'urbano
Proprieta'	ROVATO (BS) VIA FRANCIACORTA, Piano T	NCT/1	619	2	cat. F/1					area urbana : aree o corti a piano terra di fabbricati già accatastati all'urbano
Proprieta' per 1000/1000	ROVATO (BS) VIA FRANCIACORTA, Piano T	NCT/1	759		cat. F/1					area urbana : aree o corti a piano terra di fabbricati già accatastati all'urbano
Proprieta' per 1/1	ROVATO (BS) VIA MONTE GRAPPA, Piano T	NCT/1	882		cat. F/1					area urbana : aree o corti a piano terra di fabbricati già accatastati all'urbano
Proprieta' per 1/1	ROVATO (BS) VIA INDRO MONTANELLI, Piano T	NCT/1	884	1	cat. F/1					area urbana : aree o corti a piano terra di fabbricati già accatastati all'urbano
Proprieta' per 1/1	ROVATO (BS) VIA MONTENERO, Piano T	NCT/1	887		cat. F/1					area urbana : aree o corti a piano terra di fabbricati già accatastati all'urbano
Proprieta' per 1/1	ROVATO (BS) VIA FRANCIACORTA, Piano T	NCT/1	1058		cat. F/1					area urbana : aree o corti a piano terra di fabbricati già accatastati all'urbano
Proprieta' per 1/1	ROVATO (BS) VIA FRANCIACORTA, Piano T	NCT/1	1060		cat. F/1				€ 11.473,00	area urbana : aree o corti a piano terra di fabbricati già accatastati all'urbano
Proprieta' per 1/1	ROVATO (BS) VIA GIO BATTISTA LUCINI, SNC Piano T	NCT/11	89	2	cat. F/1					area urbana : aree o corti a piano terra di fabbricati già accatastati all'urbano
Proprieta' per 1000/1000	ROVATO (BS) VIA LUIGI EINAUDI, SN Piano T	NCT/11	125	11	cat. F/1					area urbana : aree o corti a piano terra di fabbricati già accatastati all'urbano

Titolarità	Ubicazione	Foglio	Particella	Sub	Classamento	Classe	Consistenza	Rendita	Proventi	Destinazione
Proprieta' per 1/1	ROVATO (BS) VIA GIUSEPPE MAZZINI, Piano T	NCT/12		318	6	cat. F/1				area urbana : aree o corti a piano terra di fabbricati già accatastati all'urbano
Proprieta' per 1/1	ROVATO (BS) VIA GIUSEPPE MAZZINI, Piano T	NCT/12		382	30	cat. F/1				area urbana : aree o corti a piano terra di fabbricati già accatastati all'urbano
Proprieta' per 1/1	ROVATO (BS) VIA GIUSEPPE MAZZINI, Piano T	NCT/12		382	47	cat. F/1				area urbana : aree o corti a piano terra di fabbricati già accatastati all'urbano
Proprieta' per 1/1	ROVATO (BS) VIA GIUSEPPE MAZZINI, Piano T	NCT/12		382	49	cat. F/1				area urbana : aree o corti a piano terra di fabbricati già accatastati all'urbano
Proprieta' per 1/1	ROVATO (BS) VIA S. CATERINA DA SIENA, Piano T	NCT/12		489		cat. F/1				area urbana : aree o corti a piano terra di fabbricati già accatastati all'urbano
Proprieta' per 1/1	ROVATO (BS) VIA S. CATERINA DA SIENA, Piano T	NCT/12		493		cat. F/1				area urbana : aree o corti a piano terra di fabbricati già accatastati all'urbano
Proprieta' per 1/1	ROVATO (BS) VIA S. CATERINA DA SIENA, Piano T	NCT/12		494	100	cat. F/1				area urbana : aree o corti a piano terra di fabbricati già accatastati all'urbano
Proprieta' per 1/1	ROVATO (BS) VIA S. CATERINA DA SIENA, Piano T	NCT/12		494	101	cat. F/1				area urbana : aree o corti a piano terra di fabbricati già accatastati all'urbano
Proprieta' per 1/1	ROVATO (BS) VIA CESARE BATTISTI, Piano T	NCT/12		494	102	cat. F/1				area urbana : aree o corti a piano terra di fabbricati già accatastati all'urbano
Proprieta' per 1/1	ROVATO (BS) VIA CESARE BATTISTI, Piano T	NCT/12		518		cat. F/1				area urbana : aree o corti a piano terra di fabbricati già accatastati all'urbano
Proprieta' per 1/1	ROVATO (BS) VIA CESARE BATTISTI, Piano T	NCT/12		519		cat. F/1				area urbana : aree o corti a piano terra di fabbricati già accatastati all'urbano
Proprieta' per 1/1	ROVATO (BS) VIA LOMBARDIA, Piano S1-T	NCT/13		226	8	cat. F/1				area urbana : aree o corti a piano terra di fabbricati già accatastati all'urbano
Proprieta' per 1/1	ROVATO (BS) VIA XXV APRILE, Piano	NCT/14		1		cat. F/1				area urbana : aree o corti a piano terra di fabbricati già accatastati all'urbano
Proprieta' per 1/1	ROVATO (BS) VIA P. BORSELLINO, Piano T	NCT/14		312		cat. F/1				area urbana : aree o corti a piano terra di fabbricati già accatastati all'urbano
Proprieta' per 1/1	ROVATO (BS) VIA P. BORSELLINO, Piano T	NCT/14		314		cat. F/1				area urbana : aree o corti a piano terra di fabbricati già accatastati all'urbano
Proprieta' per 1/1	ROVATO (BS) VIA XXV APRILE, 123 Piano T	NCT/14		546		cat. F/1				area urbana : aree o corti a piano terra di fabbricati già accatastati all'urbano
Proprieta' per 1/1	ROVATO (BS) VIA POFTE, Piano T	NCT/14		547		cat. F/1				area urbana : aree o corti a piano terra di fabbricati già accatastati all'urbano
Proprieta' per 1/1	ROVATO (BS) VIA POFTE, 1 Piano T	NCT/14		548		cat. F/1				area urbana : aree o corti a piano terra di fabbricati già accatastati all'urbano
Proprieta' per 1/1	ROVATO (BS) VIA XXV APRILE, 123 Piano T	NCT/14		602		cat. F/1				area urbana : aree o corti a piano terra di fabbricati già accatastati all'urbano
Proprieta' per 1/1	ROVATO (BS) VIA XXV APRILE, 123 Piano T	NCT/14		603		cat. F/1				area urbana : aree o corti a piano terra di fabbricati già accatastati all'urbano
Proprieta' per 1/1	ROVATO (BS) VIA XXV APRILE, 123 Piano T	NCT/14		617		cat. F/1				area urbana : aree o corti a piano terra di fabbricati già accatastati all'urbano
Proprieta' per 1/1	ROVATO (BS) VIA XXV APRILE, 123 Piano T	NCT/14		619		cat. F/1				area urbana : aree o corti a piano terra di fabbricati già accatastati all'urbano
Proprieta' per 1/1	ROVATO (BS) VIA XXV APRILE, 123 Piano T	NCT/14		620		cat. F/1				area urbana : aree o corti a piano terra di fabbricati già accatastati all'urbano
Proprieta' per 1/1	ROVATO (BS) VIA XXV APRILE, 123 Piano T	NCT/14		621		cat. F/1				area urbana : aree o corti a piano terra di fabbricati già accatastati all'urbano
Proprieta' per 1/1	ROVATO (BS) VIA XXV APRILE, 123 Piano T	NCT/14		622		cat. F/1				area urbana : aree o corti a piano terra di fabbricati già accatastati all'urbano
Proprieta' per 1/1	ROVATO (BS) VIA XXV APRILE, 123 Piano T	NCT/14		624		cat. F/1				area urbana : aree o corti a piano terra di fabbricati già accatastati all'urbano
Proprieta' per 1/1	ROVATO (BS) VIA XXV APRILE, SNC Piano	NCT/14		629		cat. F/1				area urbana : aree o corti a piano terra di fabbricati già accatastati all'urbano
Proprieta' per 1/1	ROVATO (BS) VIA SALVELLA, Piano T	NCT/16		318	2	cat. F/1				area urbana : aree o corti a piano terra di fabbricati già accatastati all'urbano
Proprieta' per 1/1	ROVATO (BS) VIA SANT' ANDREA, SN Piano T	NCT/17		383		cat. F/1				area urbana : aree o corti a piano terra di fabbricati già accatastati all'urbano

Titolarità	Ubicazione	Foglio	Particella	Sub	Classamento	Classe	Consistenza	Rendita	Proventi	Destinazione
Proprieta'	ROVATO (BS) VIA CASE SPARSE, 65 Piano T	NCT/18		15		cat. F/1				area urbana : aree o corti a piano terra di fabbricati già accatastati all'urbano
Proprieta' per 1/1	ROVATO (BS) VIA DON BARTOLOMEO BARATTI, Piano T	NCT/20		405	46	cat. F/1				area urbana : aree o corti a piano terra di fabbricati già accatastati all'urbano
Proprieta' per 1/1	ROVATO (BS) PIAZZA VITTORIA, Piano T	NCT/22		270		cat. F/1				area urbana : aree o corti a piano terra di fabbricati già accatastati all'urbano
Proprieta' per 1/1	ROVATO (BS) PIAZZA VITTORIA, Piano T	NCT/22		271		cat. F/1				area urbana : aree o corti a piano terra di fabbricati già accatastati all'urbano
Proprieta' per 1/1	ROVATO (BS) VIA SANT' ANDREA, SNC Piano T	NCT/25		281		cat. F/1				area urbana : aree o corti a piano terra di fabbricati già accatastati all'urbano
Proprieta' per 1/1	ROVATO (BS) VIA ISONZO, 43 Piano T	NCT/3		27	9	cat. F/1				area urbana : aree o corti a piano terra di fabbricati già accatastati all'urbano
Proprieta'	ROVATO (BS) VIA ADAMELLO, Piano T	NCT/3		536	3	cat. F/1				area urbana : aree o corti a piano terra di fabbricati già accatastati all'urbano
Proprieta'	ROVATO (BS) VIA ADAMELLO, Piano T	NCT/3		536	4	cat. F/1				area urbana : aree o corti a piano terra di fabbricati già accatastati all'urbano
Proprieta' per 1/1	ROVATO (BS) VIA SAN GIUSEPPE, SN Piano T	NCT/30		415		cat. F/1				area urbana : aree o corti a piano terra di fabbricati già accatastati all'urbano
Proprieta' per 1000/1000	ROVATO (BS) VIA PIAZZA, 72 Piano T	NCT/31		67	2	cat. F/1				area urbana : aree o corti a piano terra di fabbricati già accatastati all'urbano
Proprieta' per 1000/1000	ROVATO (BS) VIA PIAZZA, 72 Piano T	NCT/31		67	3	cat. F/1				area urbana : aree o corti a piano terra di fabbricati già accatastati all'urbano
Proprieta' per 1/1	ROVATO (BS) VIA MARIA COFFETTI, Piano T	NCT/31		497		cat. F/1				area urbana : aree o corti a piano terra di fabbricati già accatastati all'urbano
Proprieta' per 1/1	ROVATO (BS) VIA DEI CADUTI, SNC Piano T	NCT/32		218	2	cat. F/1				area urbana : aree o corti a piano terra di fabbricati già accatastati all'urbano
Proprieta' per 1000/1000	ROVATO (BS) VIA BARGNANA, 32 Piano T	NCT/34		172		cat. F/1				area urbana : aree o corti a piano terra di fabbricati già accatastati all'urbano
Proprieta'	ROVATO (BS) VIA PALAZZO, 12 Piano T	NCT/4		156	2	cat. F/1				area urbana : aree o corti a piano terra di fabbricati già accatastati all'urbano
Proprieta' per 1000/1000	ROVATO (BS) VIA DON GIOVANNI MINZONI, Piano T	NCT/4		285	10	cat. F/1				area urbana : aree o corti a piano terra di fabbricati già accatastati all'urbano
Proprieta' per 1/1	ROVATO (BS) VIA ROMA, Piano T	NCT/4		466	4	cat. F/1				area urbana : aree o corti a piano terra di fabbricati già accatastati all'urbano
Proprieta' per 1/1	ROVATO (BS) VIA EUGENIO MARTINENGO, Piano T	NCT/4		921		cat. F/1				area urbana : aree o corti a piano terra di fabbricati già accatastati all'urbano
Proprieta' per 1/1	ROVATO (BS) VIA GIUSEPPE VERDI, Piano T	NCT/4		923		cat. F/1				area urbana : aree o corti a piano terra di fabbricati già accatastati all'urbano
Proprieta'	ROVATO (BS) VIA SAN ROCCO, Piano T	NCT/5		118	1	cat. F/1				area urbana : aree o corti a piano terra di fabbricati già accatastati all'urbano
Proprieta'	ROVATO (BS) VIA ATTILIO CARATTI, Piano T	NCT/5		392	15	cat. F/1				area urbana : aree o corti a piano terra di fabbricati già accatastati all'urbano
Proprieta' per 1/1	ROVATO (BS) VIA SAN VINCENZO, Piano S1	NCT/5		606	14	cat. F/1				area urbana : aree o corti a piano terra di fabbricati già accatastati all'urbano
Proprieta' per 1/1	ROVATO (BS) VIA ETTORE SPALENZA, Piano T	NCT/5		606	94	cat. F/1				area urbana : aree o corti a piano terra di fabbricati già accatastati all'urbano
Proprieta' per 1/1	ROVATO (BS) VIA ISONZO, SNC Piano T	NCT/5		617	502	cat. F/1				area urbana : aree o corti a piano terra di fabbricati già accatastati all'urbano
Proprieta' per 1/1	ROVATO (BS) VIA ISONZO, SNC Piano T	NCT/5		617	503	cat. F/1				area urbana : aree o corti a piano terra di fabbricati già accatastati all'urbano
Proprieta' per 1000/1000	ROVATO (BS) VIA ENRICO FERMI, Piano T	NCT/6		86	6	cat. F/1				area urbana : aree o corti a piano terra di fabbricati già accatastati all'urbano
Proprieta' per 1000/1000	ROVATO (BS) VIA ENRICO FERMI, Piano T	NCT/6		86	9	cat. F/1				area urbana : aree o corti a piano terra di fabbricati già accatastati all'urbano
Proprieta' per 1000/1000	ROVATO (BS) VIA ENRICO FERMI, Piano T	NCT/6		94	9	cat. F/1				area urbana : aree o corti a piano terra di fabbricati già accatastati all'urbano
Proprieta'	ROVATO (BS) CONTRADA DEL BARBONE, Piano T	NCT/7		252	95	cat. F/1				area urbana : aree o corti a piano terra di fabbricati già accatastati all'urbano

Titolarità	Ubicazione	Foglio	Particella	Sub	Classamento	Classe	Consistenza	Rendita	Proventi	Destinazione	
Proprieta' per 1/1	ROVATO (BS) VIA SOLFERINO, SNC Piano T	NCT/8		26		2 cat. F/1				area urbana : aree o corti a piano terra di fabbricati già accatastati all'urbano	
Proprieta' per 1/1	ROVATO (BS) VIA RUDONE, Piano T	NCT/8		246		25 cat. F/1				area urbana : aree o corti a piano terra di fabbricati già accatastati all'urbano	
Proprieta' per 1/1	ROVATO (BS) VIA RUDONE, Piano T	NCT/8		246		37 cat. F/1				area urbana : aree o corti a piano terra di fabbricati già accatastati all'urbano	
Proprieta' per 1/1	ROVATO (BS) VIA DELLA COSTITUZIONE, Piano T	NCT/8		344		1 cat. F/1				area urbana : aree o corti a piano terra di fabbricati già accatastati all'urbano	
Proprieta' per 1/1	ROVATO (BS) VIA DELLA COSTITUZIONE, Piano T	NCT/8		344		2 cat. F/1				area urbana : aree o corti a piano terra di fabbricati già accatastati all'urbano	
Proprieta'	ROVATO (BS) VIA SOLFERINO, Piano T	NCT/8		350		cat. F/1				area urbana : aree o corti a piano terra di fabbricati già accatastati all'urbano	
Proprieta'	ROVATO (BS) VIA SOLFERINO, Piano T	NCT/8		351		cat. F/1				area urbana : aree o corti a piano terra di fabbricati già accatastati all'urbano	
Proprieta'	ROVATO (BS) VIA SOLFERINO, Piano T	NCT/8		352		1 cat. F/1				area urbana : aree o corti a piano terra di fabbricati già accatastati all'urbano	
Proprieta'	ROVATO (BS) VIA SOLFERINO, Piano T	NCT/8		352		2 cat. F/1				area urbana : aree o corti a piano terra di fabbricati già accatastati all'urbano	
Proprieta'	ROVATO (BS) VIA SOLFERINO, Piano T	NCT/8		354		cat. F/1				area urbana : aree o corti a piano terra di fabbricati già accatastati all'urbano	
Proprieta' per 1/1	ROVATO (BS) VIA XXV APRILE, SNC Piano T	NCT/9		164		1 cat. F/1				area urbana : aree o corti a piano terra di fabbricati già accatastati all'urbano	
Proprieta' per 1/1	ROVATO (BS) VIA XXV APRILE, SNC Piano T	NCT/9		164		2 cat. F/1				area urbana : aree o corti a piano terra di fabbricati già accatastati all'urbano	
Proprieta' per 1/1	ROVATO (BS) VIA XXV APRILE, SNC Piano T	NCT/9		164		3 cat. F/1				area urbana : aree o corti a piano terra di fabbricati già accatastati all'urbano	
Proprieta' per 1000/1000	ROVATO (BS) CORSO SILVIO BONOMELLI, 37 Piano T-1 - 2-S1	NCT/4		468		9 cat. B/4	U	7642 mc	€ 5.130,79	Biblioteca comunale-polo culturale ex Casa Rovati	
	ROVATO (BS) VIA FRANCIACORTA, 1 Piano 1	NCT/1						9809 mq		Campo di calcio via Franciacorta	
Proprieta' per l'area	ROVATO (BS) VIA FRANCIACORTA, 1 Piano 1	NCT/1		619		3 cat. D/1			€ 215,00	Campo di calcio via Franciacorta - concessione diritto superficie per tribune	
Proprieta' per 1/1	ROVATO (BS) VIA FRANCIACORTA, 108 Piano S1-T-1	NCT/1		1059		cat. D/6			€ 9.536,00	€ 1.200,00	Campo di calcio via Franciacorta - Strutture sportive
	ROVATO (BS) VIA EUROPA, Piano T	NCT/12						17.200 mc			Campo Ex-Rugby - campo
Proprieta' per 1/1	ROVATO (BS) VIA EUROPA, Piano T	NCT/12		95		2 cat. B/5	U	875 mc	€ 497,09	€ 1.001,00	Campo Ex-Rugby - Fabbricato spogliatoi
	ROVATO (BS) VIA I MAGGIO, 4 Piano S1-T-1	NCT/1						mc 4890			Campo Rugby - Campo vecchio sede attuale - vedere catasto terreni mapp. 18-529-596
Proprieta' per 1/1	ROVATO (BS) VIA I MAGGIO, 4 Piano S1-T-1	NCT/1		1032		cat. D/6			€ 14.736,00		Campo Rugby - Tribune spogliatoi
Proprieta' per 1/1	ROVATO (BS) VIA MONTE ORFANO, 11 Piano T-S1 - 1-2	NCT/2		110		1 cat. B/2	U	2214 mc	€ 1.715,15		Casa Cantu'
Proprieta'	ROVATO (BS) VIA FRANCIACORTA, Piano T-1	NCT/1		74		cat. B/1		1.2053 mc	€ 1.166,31		Cascina Basciarelli - convenzione asl
Proprieta' per 1/1	ROVATO (BS) VIA EUGENIO MARTINENGO, Piano S1-1	NCT/2		301		1 cat. B/1		2.2605 mc	€ 1.748,98		Caserma carabinieri
Proprieta' per 1/1	ROVATO (BS) VIA EUGENIO MARTINENGO, Piano 1	NCT/2		301		2 cat. A/2		4 5,5 vani	€ 355,06	€ 9.877,24	Caserma carabinieri - appartamento
Proprieta' per 1/1	ROVATO (BS) VIA EUGENIO MARTINENGO, Piano 1	NCT/2		301		3 cat. A/2		4 5,5 vani	€ 355,06		Caserma carabinieri - appartamento
Proprieta' per 1000/1000	ROVATO (BS) SAN FERMO, Piano	NCT/9		624		1 cat. D/6			€ 3.213,00		Centro Sportivo Campomaggiore - vedere catasto terreni mapp. 18-529-596
Proprieta' per 1/1	ROVATO (BS) VIA MONTE ORFANO, Piano T	NCT/2	A			cat. E/7					Chiesa S. Michele
Proprieta' per 1/1	ROVATO (BS) VIA CAMPANELLA SNC	NCT/18		540		2 collabente					Casa Ex ECA
Proprieta' per 1000/1000	ROVATO (BS) VIA LUIGI LAFFRANCHI, Piano T	NCT/23		98		cat. B/7	U	40 mc	€ 19,83		Cimitero Lodetto - Cappella, vedere anche catasto terreni
Proprieta' per 1000/1000	ROVATO (BS) VIA LUIGI LAFFRANCHI, Piano S1-T	NCT/23	B			cat. B/7	U	2095 mc	€ 1.038,70		Cimitero Lodetto - Chiesa, vedere anche catasto terreni Cimitero Rovato Centro - cappellina - vedi catasto terreni Fg. 3 A
		NCT/3		60				37 mq			

Titolarità	Ubicazione	Foglio	Particella	Sub	Classamento	Classe	Consistenza	Rendita	Proventi	Destinazione
		NCT/3	61				37 mq			Cimitero Rovato Centro - cappellina - vedi catasto terreni Fig. 3 A
Proprieta' per 1000/1000	ROVATO (BS) VIA SPARSE, 41V Piano T	6	4392		cat. A/4		24,5 vani	€ 113,88		Cimitero Rovato Centro - abitazione custode
Proprieta' per 1000/1000	ROVATO (BS) VIA SANT' ANDREA, 68 Piano T	NCT/25	A		cat. E/7					Cimitero S. Andrea
Proprieta' per l'area	ROVATO (BS) VIA S. GIOVANNI BOSCO, Piano S1	NCT/12	61	6	cat. C/6		329 mq	€ 53,92		concesso diritto di superficie
Proprieta' per l'area	ROVATO (BS) VIA S. GIOVANNI BOSCO, Piano S1	NCT/12	61	7	cat. C/6		329 mq	€ 53,92		concesso diritto di superficie
Proprieta' per l'area	ROVATO (BS) VIA S. GIOVANNI BOSCO, Piano S1	NCT/12	61	8	cat. C/6		329 mq	€ 53,92		concesso diritto di superficie
Proprieta' per l'area	ROVATO (BS) VIA S. GIOVANNI BOSCO, Piano S1	NCT/12	61	9	cat. C/6		329 mq	€ 53,92		concesso diritto di superficie
Proprieta' per l'area	ROVATO (BS) VIA S. GIOVANNI BOSCO, Piano S1	NCT/12	61	10	cat. C/6		329 mq	€ 53,92		concesso diritto di superficie
Proprieta' per l'area	ROVATO (BS) VIA EUROPA, Piano T	NCT/12	350	1	cat. A/3		47 vani	€ 379,60		concesso diritto di superficie
Proprieta' per l'area per 1/1	ROVATO (BS) VIA EUROPA, Piano T	NCT/12	350	2	cat. A/3		45 vani	€ 271,14		concesso diritto di superficie
Proprieta' per l'area	ROVATO (BS) VIA EUROPA, Piano 1	NCT/12	350	3	cat. A/3		46,5 vani	€ 352,48		concesso diritto di superficie
Proprieta' per l'area	ROVATO (BS) VIA EUROPA, Piano 1	NCT/12	350	4	cat. A/3		45,5 vani	€ 298,25		concesso diritto di superficie
Proprieta' per l'area	ROVATO (BS) VIA EUROPA, Piano 2	NCT/12	350	5	cat. A/3		46,5 vani	€ 352,48		concesso diritto di superficie
Proprieta' per l'area per 1/1	ROVATO (BS) VIA EUROPA, Piano 2	NCT/12	350	6	cat. A/3		45 vani	€ 271,14		concesso diritto di superficie
Proprieta' per l'area	ROVATO (BS) VIA EUROPA, Piano T	NCT/12	350	8	cat. A/3		46,5 vani	€ 352,48		concesso diritto di superficie
Proprieta' per l'area	ROVATO (BS) VIA EUROPA, Piano 1	NCT/12	350	9	cat. A/3		45,5 vani	€ 298,25		concesso diritto di superficie
Proprieta' per l'area	ROVATO (BS) VIA EUROPA, Piano 2	NCT/12	350	11	cat. A/3		45 vani	€ 271,14		concesso diritto di superficie
Proprieta' per l'area	ROVATO (BS) VIA EUROPA, Piano 5 - 0001	NCT/12	350	17	cat. C/6		316 mq	€ 29,75		concesso diritto di superficie
Proprieta' per l'area	ROVATO (BS) VIA EUROPA, Piano 5 - 0001	NCT/12	350	18	cat. C/6		316 mq	€ 29,75		concesso diritto di superficie
Proprieta' per l'area	ROVATO (BS) VIA EUROPA, Piano 5 - 0001	NCT/12	350	19	cat. C/6		316 mq	€ 29,75		concesso diritto di superficie
Proprieta' per l'area	ROVATO (BS) VIA EUROPA, Piano 5 - 0001	NCT/12	350	20	cat. C/6		414 mq	€ 31,09		concesso diritto di superficie
Proprieta' per l'area per 1/1	ROVATO (BS) VIA EUROPA, Piano 5 - 0001	NCT/12	350	21	cat. C/6		414 mq	€ 31,09		concesso diritto di superficie
Proprieta' per l'area	ROVATO (BS) VIA EUROPA, Piano 5 - 0001	NCT/12	350	22	cat. C/6		414 mq	€ 31,09		concesso diritto di superficie
Proprieta' per l'area per 1/1	ROVATO (BS) VIA EUROPA, Piano 5 - 0001	NCT/12	350	23	cat. C/6		316 mq	€ 29,75		concesso diritto di superficie
Proprieta' per l'area	ROVATO (BS) VIA EUROPA, Piano 5 - 0001	NCT/12	350	24	cat. C/6		316 mq	€ 29,75		concesso diritto di superficie
Proprieta' per l'area	ROVATO (BS) VIA EUROPA, Piano 5 - 0001	NCT/12	350	25	cat. C/6		414 mq	€ 31,09		concesso diritto di superficie
Proprieta' per l'area	ROVATO (BS) VIA EUROPA, Piano 5 - 0001	NCT/12	350	27	cat. C/6		414 mq	€ 31,09		concesso diritto di superficie
Proprieta' per l'area	ROVATO (BS) VIA S. GIOVANNI BOSCO, 9 Piano S1 - T	NCT/12	351	2	cat. A/2		44 vani	€ 258,23		concesso diritto di superficie
Proprieta' per l'area	ROVATO (BS) VIA S. GIOVANNI BOSCO, 9 Piano S1 - 0001	NCT/12	351	3	cat. A/2		44 vani	€ 258,23		concesso diritto di superficie
Proprieta' per l'area	ROVATO (BS) VIA S. GIOVANNI BOSCO, 9 Piano S1 - 0001	NCT/12	351	4	cat. A/2		44 vani	€ 258,23		concesso diritto di superficie
Proprieta' per l'area	ROVATO (BS) VIA S. GIOVANNI BOSCO, 9A Piano S1 - 0002	NCT/12	351	10	cat. A/2		44,5 vani	€ 290,51		concesso diritto di superficie
Proprieta' per l'area	ROVATO (BS) VIA S. GIOVANNI BOSCO, 7 Piano S1	NCT/12	351	13	cat. C/6		418 mq	€ 39,97		concesso diritto di superficie
Proprieta' per l'area	ROVATO (BS) VIA S. GIOVANNI BOSCO, 7 Piano S1	NCT/12	351	14	cat. C/6		418 mq	€ 39,97		concesso diritto di superficie
Proprieta' per l'area	ROVATO (BS) VIA S. GIOVANNI BOSCO, 7 Piano S1	NCT/12	351	15	cat. C/6		418 mq	€ 39,97		concesso diritto di superficie
Proprieta' per l'area	ROVATO (BS) VIA S. GIOVANNI BOSCO, 7 Piano S1	NCT/12	351	16	cat. C/6		418 mq	€ 39,97		concesso diritto di superficie
Proprieta' per l'area	ROVATO (BS) VIA S. GIOVANNI BOSCO, 5A Piano S1 - 0001	NCT/12	351	28	cat. A/2		44,5 vani	€ 290,51		concesso diritto di superficie
Proprieta' per l'area	ROVATO (BS) VIA S. GIOVANNI BOSCO, 5A Piano S1 - 0001	NCT/12	351	29	cat. A/2		44 vani	€ 258,23		concesso diritto di superficie
Proprieta' per l'area	ROVATO (BS) VIA S. GIOVANNI BOSCO, 5 Piano S1 - T	NCT/12	351	31	cat. A/2		44,5 vani	€ 290,51		concesso diritto di superficie

Titolarità	Ubicazione	Foglio	Particella	Sub	Classamento	Classe	Consistenza	Rendita	Proventi	Destinazione
Proprieta' per l'area	ROVATO (BS) VIA S. GIOVANNI BOSCO, 5 Piano S1 - T	NCT/12	351	32	cat. A/2		4 4,5 vani	€ 290,51		concesso diritto di superficie
Proprieta' per l'area	ROVATO (BS) VIA S. GIOVANNI BOSCO, 5 Piano S1 - 0001	NCT/12	351	33	cat. A/2		4 4 vani	€ 258,23		concesso diritto di superficie
Proprieta' per l'area	ROVATO (BS) VIA S. GIOVANNI BOSCO, 7 Piano S1	NCT/12	351	38	cat. C/6		4 18 mq	€ 39,97		concesso diritto di superficie
Proprieta' per l'area	ROVATO (BS) VIA S. GIOVANNI BOSCO, 7 Piano S1	NCT/12	351	39	cat. C/6		4 18 mq	€ 39,97		concesso diritto di superficie
Proprieta' per l'area	ROVATO (BS) VIA S. GIOVANNI BOSCO, 7 Piano S1	NCT/12	351	40	cat. C/6		4 18 mq	€ 39,97		concesso diritto di superficie
Proprieta' per l'area	ROVATO (BS) VIA S. GIOVANNI BOSCO, 7 Piano S1	NCT/12	351	44	cat. C/6		4 18 mq	€ 39,97		concesso diritto di superficie
Proprieta' per l'area	ROVATO (BS) VIA S. GIOVANNI BOSCO, 7 Piano S1	NCT/12	351	45	cat. C/6		4 18 mq	€ 39,97		concesso diritto di superficie
Proprieta' per l'area	ROVATO (BS) VIA S. GIOVANNI BOSCO, 9 Piano S1 - T	NCT/12	351	53	cat. A/2		4 4,5 vani	€ 290,51		concesso diritto di superficie
Proprieta' per l'area	ROVATO (BS) VIA S. GIOVANNI BOSCO, 9 Piano S1 - 0002	NCT/12	351	54	cat. A/2		4 4,5 vani	€ 290,51		concesso diritto di superficie
Proprieta' per l'area	ROVATO (BS) VIA S. GIOVANNI BOSCO, 7 Piano S1	NCT/12	351	57	cat. C/6		4 16 mq	€ 35,53		concesso diritto di superficie
Proprieta' per l'area	ROVATO (BS) VIA S. GIOVANNI BOSCO, 7 Piano S1	NCT/12	351	58	cat. C/6		4 16 mq	€ 35,53		concesso diritto di superficie
Proprieta' per l'area	ROVATO (BS) VIA S. GIOVANNI BOSCO, 5 Piano S1 - 0001	NCT/12	351	63	cat. A/2		4 4,5 vani	€ 290,51		concesso diritto di superficie
Proprieta' per l'area	ROVATO (BS) VIA S. GIOVANNI BOSCO, 5 Piano S1 - 0002	NCT/12	351	64	cat. A/2		4 5 vani	€ 322,79		concesso diritto di superficie
Proprieta' per l'area	ROVATO (BS) VIA S. GIOVANNI BOSCO, 7 Piano S1	NCT/12	351	65	cat. C/6		4 16 mq	€ 35,53		concesso diritto di superficie
Proprieta' per l'area	ROVATO (BS) VIA S. GIOVANNI BOSCO, 7 Piano S1	NCT/12	351	66	cat. C/6		4 16 mq	€ 35,53		concesso diritto di superficie
Proprieta' per l'area per 1/1	ROVATO (BS) VIA EUROPA, 4 Piano 1	NCT/12	368	2	cat. A/2		5 4,5 vani	€ 348,61		concesso diritto di superficie
Proprieta' per l'area per 1/1	ROVATO (BS) VIA EUROPA, 4 Piano 1	NCT/12	368	3	cat. A/2		5 6 vani	€ 464,81		concesso diritto di superficie
Proprieta' per l'area per 1/1	ROVATO (BS) VIA EUROPA, 4 Piano 1	NCT/12	368	4	cat. A/2		5 4,5 vani	€ 348,61		concesso diritto di superficie
Proprieta' per l'area per 1/1	ROVATO (BS) VIA EUROPA, 4 Piano 1	NCT/12	368	5	cat. A/2		5 4,5 vani	€ 348,61		concesso diritto di superficie
Proprieta' per l'area per 1/1	ROVATO (BS) VIA EUROPA, 4 Piano 2	NCT/12	368	6	cat. A/2		5 4,5 vani	€ 348,61		concesso diritto di superficie
Proprieta' per l'area per 1/1	ROVATO (BS) VIA EUROPA, 4 Piano 2	NCT/12	368	7	cat. A/2		5 6 vani	€ 464,81		concesso diritto di superficie
Proprieta' per l'area per 1/1	ROVATO (BS) VIA EUROPA, 4 Piano 2	NCT/12	368	8	cat. A/2		5 4,5 vani	€ 348,61		concesso diritto di superficie
Proprieta' per l'area per 1/1	ROVATO (BS) VIA EUROPA, 4 Piano 2	NCT/12	368	9	cat. A/2		5 4,5 vani	€ 348,61		concesso diritto di superficie
Proprieta' per l'area per 1/1	ROVATO (BS) VIA EUROPA, 4 Piano 3	NCT/12	368	10	cat. A/2		5 4,5 vani	€ 348,61		concesso diritto di superficie
Proprieta' per l'area per 1/1	ROVATO (BS) VIA EUROPA, 4 Piano 3	NCT/12	368	11	cat. A/2		5 6 vani	€ 464,81		concesso diritto di superficie
Proprieta' per l'area per 1/1	ROVATO (BS) VIA EUROPA, 4 Piano 3	NCT/12	368	12	cat. A/2		5 4,5 vani	€ 348,61		concesso diritto di superficie
Proprieta' per l'area per 1/1	ROVATO (BS) VIA EUROPA, 4 Piano 3	NCT/12	368	13	cat. A/2		5 4,5 vani	€ 348,61		concesso diritto di superficie
Proprieta' per l'area per 1/1	ROVATO (BS) VIA EUROPA, 4 Piano T	NCT/12	368	14	cat. C/6		3 16 mq	€ 29,75		concesso diritto di superficie
Proprieta' per l'area per 1/1	ROVATO (BS) VIA EUROPA, 4 Piano T	NCT/12	368	15	cat. C/6		3 16 mq	€ 29,75		concesso diritto di superficie
Proprieta' per l'area per 1/1	ROVATO (BS) VIA EUROPA, 4 Piano T	NCT/12	368	16	cat. C/6		4 13 mq	€ 28,87		concesso diritto di superficie
Proprieta' per l'area per 1/1	ROVATO (BS) VIA EUROPA, 4 Piano T	NCT/12	368	17	cat. C/6		4 11 mq	€ 24,43		concesso diritto di superficie
Proprieta' per l'area per 1/1	ROVATO (BS) VIA EUROPA, 4 Piano T	NCT/12	368	18	cat. C/6		4 14 mq	€ 31,09		concesso diritto di superficie
Proprieta' per l'area per 1/1	ROVATO (BS) VIA EUROPA, 4 Piano T	NCT/12	368	19	cat. C/6		4 13 mq	€ 28,87		concesso diritto di superficie
Proprieta' per l'area per 1/1	ROVATO (BS) VIA EUROPA, 4 Piano T	NCT/12	368	20	cat. C/6		4 13 mq	€ 28,87		concesso diritto di superficie
Proprieta' per l'area per 1/1	ROVATO (BS) VIA EUROPA, 4 Piano T	NCT/12	368	21	cat. C/6		4 13 mq	€ 28,87		concesso diritto di superficie
Proprieta' per l'area per 1/1	ROVATO (BS) VIA EUROPA, 4 Piano T	NCT/12	368	22	cat. C/6		4 14 mq	€ 31,09		concesso diritto di superficie
Proprieta' per l'area per 1/1	ROVATO (BS) VIA EUROPA, 4 Piano T	NCT/12	368	23	cat. C/6		4 14 mq	€ 31,09		concesso diritto di superficie

Titolarità	Ubicazione	Foglio	Particella	Sub	Classamento	Classe	Consistenza	Rendita	Proventi	Destinazione
Proprietà per l'area per 1/1	ROVATO (BS) VIA EUROPA, 4 Piano T	NCT/12	368	24	cat. C/6		4 11 mq	€ 24,43		concesso diritto di superficie
Proprietà per l'area per 1/1	ROVATO (BS) VIA EUROPA, 4 Piano T	NCT/12	368	25	cat. C/6		4 14 mq	€ 31,09		concesso diritto di superficie
Proprietà per l'area per 1/1	ROVATO (BS) VIA EUROPA, 4 Piano T	NCT/12	368	26	cat. C/6		3 17 mq	€ 31,61		concesso diritto di superficie
Proprietà per l'area per 1/1	ROVATO (BS) VIA EUROPA, 4 Piano T	NCT/12	368	27	cat. C/6		3 19 mq	€ 35,33		concesso diritto di superficie
Proprietà per l'area	ROVATO (BS) VIA S. GIOVANNI BOSCO, Piano T - 0001	NCT/12	374	1	cat. A/2		5 7 vani	€ 542,28		concesso diritto di superficie
Proprietà per l'area	ROVATO (BS) VIA S. GIOVANNI BOSCO, Piano T - 0001	NCT/12	374	2	cat. A/2		5 7 vani	€ 542,28		concesso diritto di superficie
Proprietà per l'area	ROVATO (BS) VIA S. GIOVANNI BOSCO, Piano T - 0001	NCT/12	374	4	cat. A/2		5 7 vani	€ 542,28		concesso diritto di superficie
Proprietà per l'area	ROVATO (BS) VIA S. GIOVANNI BOSCO, Piano T - 0001	NCT/12	374	5	cat. A/2		5 7 vani	€ 542,28		concesso diritto di superficie
Proprietà per l'area	ROVATO (BS) VIA S. GIOVANNI BOSCO, Piano T - 0001	NCT/12	374	6	cat. A/2		5 7 vani	€ 542,28		concesso diritto di superficie
Proprietà per l'area	ROVATO (BS) VIA S. GIOVANNI BOSCO, Piano T - 0001	NCT/12	374	7	cat. A/2		5 7 vani	€ 542,28		concesso diritto di superficie
Proprietà per l'area	ROVATO (BS) VIA S. GIOVANNI BOSCO, Piano T - 0001	NCT/12	374	8	cat. A/2		5 7 vani	€ 542,28		concesso diritto di superficie
Proprietà per l'area	ROVATO (BS) VIA S. GIOVANNI BOSCO, Piano T - 0001	NCT/12	374	9	cat. A/2		5 7 vani	€ 542,28		concesso diritto di superficie
Proprietà per l'area	ROVATO (BS) VIA S. GIOVANNI BOSCO, Piano T - 0001	NCT/12	374	10	cat. A/2		5 7 vani	€ 542,28		concesso diritto di superficie
Proprietà per l'area	ROVATO (BS) VIA S. GIOVANNI BOSCO, Piano S1	NCT/12	375	6	cat. C/6		3 29 mq	€ 53,92		concesso diritto di superficie
Proprietà per l'area	ROVATO (BS) VIA S. GIOVANNI BOSCO, Piano S1	NCT/12	375	7	cat. C/6		3 29 mq	€ 53,92		concesso diritto di superficie
Proprietà per l'area	ROVATO (BS) VIA S. GIOVANNI BOSCO, Piano S1	NCT/12	375	9	cat. C/6		3 29 mq	€ 53,92		concesso diritto di superficie
Proprietà per l'area	ROVATO (BS) VIA S. GIOVANNI BOSCO, Piano S1	NCT/12	375	10	cat. C/6		3 29 mq	€ 53,92		concesso diritto di superficie
Proprietà per l'area per 1/1	ROVATO (BS) VIA EUROPA, 6 Piano T - S1	NCT/12	376	2	cat. A/2		5 4 vani	€ 309,87		concesso diritto di superficie
Proprietà per l'area per 1/1	ROVATO (BS) VIA EUROPA, 6 Piano T - S1	NCT/12	376	3	cat. A/2		5 4,5 vani	€ 348,61		concesso diritto di superficie
Proprietà per l'area per 1/1	ROVATO (BS) VIA EUROPA, 6 Piano T - S1	NCT/12	376	4	cat. A/2		5 4 vani	€ 309,87		concesso diritto di superficie
Proprietà per l'area per 1/1	ROVATO (BS) VIA EUROPA, 6 Piano T - S1	NCT/12	376	5	cat. A/2		5 3 vani	€ 232,41		concesso diritto di superficie
Proprietà per l'area per 1/1	ROVATO (BS) VIA EUROPA, 6 Piano 1 - S1	NCT/12	376	6	cat. A/2		5 4 vani	€ 309,87		concesso diritto di superficie
Proprietà per l'area per 1/1	ROVATO (BS) VIA EUROPA, 6 Piano 1 - S1	NCT/12	376	7	cat. A/2		5 4,5 vani	€ 348,61		concesso diritto di superficie
Proprietà per l'area per 1/1	ROVATO (BS) VIA EUROPA, 6 Piano 1 - S1	NCT/12	376	8	cat. A/2		5 4 vani	€ 309,87		concesso diritto di superficie
Proprietà per l'area per 1/1	ROVATO (BS) VIA EUROPA, 6 Piano 1 - S1	NCT/12	376	9	cat. A/2		5 3 vani	€ 232,41		concesso diritto di superficie
Proprietà per l'area per 1/1	ROVATO (BS) VIA EUROPA, 6 Piano 2 - S1	NCT/12	376	10	cat. A/2		5 4 vani	€ 309,87		concesso diritto di superficie
Proprietà per l'area per 1/1	ROVATO (BS) VIA EUROPA, 6 Piano 2 - S1	NCT/12	376	11	cat. A/2		5 4,5 vani	€ 348,61		concesso diritto di superficie
Proprietà per l'area per 1/1	ROVATO (BS) VIA EUROPA, 6 Piano 2 - S1	NCT/12	376	12	cat. A/2		5 4 vani	€ 309,87		concesso diritto di superficie
Proprietà per l'area per 1/1	ROVATO (BS) VIA EUROPA, 6 Piano 2 - S1	NCT/12	376	13	cat. A/2		5 3 vani	€ 232,41		concesso diritto di superficie
Proprietà per l'area per 1/1	ROVATO (BS) VIA EUROPA, 6 Piano S1	NCT/12	376	14	cat. C/6		3 21 mq	€ 39,04		concesso diritto di superficie
Proprietà per l'area per 1/1	ROVATO (BS) VIA EUROPA, 6 Piano S1	NCT/12	376	15	cat. C/6		3 21 mq	€ 39,04		concesso diritto di superficie
Proprietà per l'area per 1/1	ROVATO (BS) VIA EUROPA, 6 Piano S1	NCT/12	376	16	cat. C/6		3 21 mq	€ 39,04		concesso diritto di superficie
Proprietà per l'area per 1/1	ROVATO (BS) VIA EUROPA, 6 Piano S1	NCT/12	376	17	cat. C/6		3 23 mq	€ 42,76		concesso diritto di superficie
Proprietà per l'area per 1/1	ROVATO (BS) VIA EUROPA, 6 Piano S1	NCT/12	376	18	cat. C/6		3 22 mq	€ 40,90		concesso diritto di superficie
Proprietà per l'area per 1/1	ROVATO (BS) VIA EUROPA, 6 Piano S1	NCT/12	376	19	cat. C/6		3 18 mq	€ 33,47		concesso diritto di superficie
Proprietà per l'area per 1/1	ROVATO (BS) VIA EUROPA, 6 Piano S1	NCT/12	376	20	cat. C/6		3 20 mq	€ 37,18		concesso diritto di superficie
Proprietà per l'area per 1/1	ROVATO (BS) VIA EUROPA, 6 Piano S1	NCT/12	376	21	cat. C/6		3 20 mq	€ 37,18		concesso diritto di superficie
Proprietà per l'area per 1/1	ROVATO (BS) VIA EUROPA, 6 Piano S1	NCT/12	376	22	cat. C/6		3 19 mq	€ 35,33		concesso diritto di superficie
Proprietà per l'area per 1/1	ROVATO (BS) VIA EUROPA, 6 Piano T	NCT/12	376	23	cat. C/6		3 20 mq	€ 37,18		concesso diritto di superficie

Titolarità	Ubicazione	Foglio	Particella	Sub	Classamento	Classe	Consistenza	Rendita	Proventi	Destinazione
Proprieta' per l'area	ROVATO (BS) VIA SARDEGNA, 52 Piano T-S1 - 1	NCT/12		398	6	cat. A/2	47 vani	€ 451,90		concesso diritto di superficie
Proprieta' per l'area	ROVATO (BS) VIA SARDEGNA, 52 Piano T-S1 - 1	NCT/12		398	8	cat. A/2	46 vani	€ 387,34		concesso diritto di superficie
Proprieta' per l'area	ROVATO (BS) VIA SARDEGNA, 52 Piano S1	NCT/12		398	12	cat. C/6	326 mq	€ 48,34		concesso diritto di superficie
Proprieta' per l'area	ROVATO (BS) VIA SARDEGNA, 52 Piano S1	NCT/12		398	13	cat. C/6	326 mq	€ 48,34		concesso diritto di superficie
Proprieta' per l'area	ROVATO (BS) VIA SARDEGNA, 52 Piano S1	NCT/12		398	15	cat. C/6	326 mq	€ 48,34		concesso diritto di superficie
Proprieta' per l'area	ROVATO (BS) VIA SARDEGNA, 52 Piano T-S1	NCT/12		398	19	cat. A/2	47 vani	€ 451,90		concesso diritto di superficie
Proprieta' per l'area	ROVATO (BS) VIA SARDEGNA, 52 Piano T	NCT/12		398	20	cat. F/1				concesso diritto di superficie
Proprieta' per l'area	ROVATO (BS) VIA SARDEGNA, 52 Piano T	NCT/12		398	22	cat. F/1				concesso diritto di superficie
Proprieta' per l'area	ROVATO (BS) VIA SARDEGNA, 7 Piano S1 - 0001	NCT/12		409	3	cat. A/2	35,5 vani	€ 298,25		concesso diritto di superficie
Proprieta' per l'area	ROVATO (BS) VIA SARDEGNA, 7 Piano S1 - 0001	NCT/12		409	4	cat. A/2	35 vani	€ 271,14		concesso diritto di superficie
Proprieta' per l'area	ROVATO (BS) VIA SARDEGNA, 5 Piano S1	NCT/12		409	13	cat. C/6	418 mq	€ 39,97		concesso diritto di superficie
Proprieta' per l'area	ROVATO (BS) VIA SARDEGNA, 5 Piano S1	NCT/12		409	16	cat. C/6	418 mq	€ 39,97		concesso diritto di superficie
Proprieta' per l'area	ROVATO (BS) VIA SARDEGNA, 9 Piano S1 - T	NCT/12		409	24	cat. A/2	35,5 vani	€ 298,25		concesso diritto di superficie
Proprieta' per l'area	ROVATO (BS) VIA SARDEGNA, 5 Piano S1	NCT/12		409	31	cat. C/6	419 mq	€ 42,19		concesso diritto di superficie
Proprieta' per l'area	ROVATO (BS) VIA GALDINA, Piano S1 - T	NCT/12		450	4	cat. A/2	47,5 vani	€ 484,18		concesso diritto di superficie
Proprieta' per l'area	ROVATO (BS) VIA GALDINA, Piano S1 - 0001	NCT/12		450	8	cat. A/2	43,5 vani	€ 225,95		concesso diritto di superficie
Proprieta' per l'area	ROVATO (BS) VIA GALDINA, Piano S1	NCT/12		450	11	cat. C/6	415 mq	€ 33,31		concesso diritto di superficie
Proprieta' per l'area	ROVATO (BS) VIA GALDINA, Piano S1	NCT/12		450	15	cat. C/6	417 mq	€ 37,75		concesso diritto di superficie
Proprieta' per l'area per 1/1	ROVATO (BS) VIA PIAVE, Piano T	NCT/6		11	1	cat. C/6	413 mq	€ 28,87		concesso diritto di superficie
Proprieta' per l'area per 1/1	ROVATO (BS) VIA PIAVE, Piano T	NCT/6		11	2	cat. C/6	413 mq	€ 28,87		concesso diritto di superficie
Proprieta' per l'area per 1/1	ROVATO (BS) VIA PIAVE, Piano T	NCT/6		11	3	cat. C/6	413 mq	€ 28,87		concesso diritto di superficie
Proprieta' per l'area per 1/1	ROVATO (BS) VIA PIAVE, Piano T	NCT/6		11	4	cat. C/6	413 mq	€ 28,87		concesso diritto di superficie
Proprieta' per l'area per 1/1	ROVATO (BS) VIA PIAVE, Piano T	NCT/6		11	5	cat. C/6	413 mq	€ 28,87		concesso diritto di superficie
Proprieta' per l'area per 1/1	ROVATO (BS) VIA PIAVE, Piano T	NCT/6		11	6	cat. C/6	413 mq	€ 28,87		concesso diritto di superficie
Proprieta' per l'area per 1/1	ROVATO (BS) VIA PIAVE, Piano T	NCT/6		11	7	cat. C/6	413 mq	€ 28,87		concesso diritto di superficie
Proprieta' per l'area per 1/1	ROVATO (BS) VIA PIAVE, Piano T	NCT/6		11	8	cat. C/6	413 mq	€ 28,87		concesso diritto di superficie
Proprieta' per l'area per 1/1	ROVATO (BS) VIA PIAVE, Piano T	NCT/6		11	9	cat. C/6	413 mq	€ 28,87		concesso diritto di superficie
Proprieta' per l'area per 1/1	ROVATO (BS) VIA PIAVE, Piano T	NCT/6		11	10	cat. C/6	413 mq	€ 28,87		concesso diritto di superficie
Proprieta' per l'area per 1/1	ROVATO (BS) VIA PIAVE, Piano T	NCT/6		11	11	cat. C/6	413 mq	€ 28,87		concesso diritto di superficie
Proprieta' per l'area per 1/1	ROVATO (BS) VIA PIAVE, Piano T	NCT/6		11	12	cat. C/6	413 mq	€ 28,87		concesso diritto di superficie
Proprieta' per l'area per 1/1	ROVATO (BS) VIA PIAVE, Piano T	NCT/6		11	13	cat. C/6	413 mq	€ 28,87		concesso diritto di superficie
Proprieta' per l'area per 1/1	ROVATO (BS) VIA PIAVE, Piano T	NCT/6		11	14	cat. C/6	413 mq	€ 28,87		concesso diritto di superficie
Proprieta' per l'area per 1/1	ROVATO (BS) VIA PIAVE, Piano T	NCT/6		11	15	cat. C/6	413 mq	€ 28,87		concesso diritto di superficie
Proprieta' per l'area per 1/1	ROVATO (BS) VIA PIAVE, Piano T - 0001	NCT/6		11	16	cat. A/2	56,5 vani	€ 503,55		concesso diritto di superficie
Proprieta' per l'area per 1/1	ROVATO (BS) VIA PIAVE, Piano T - 0001	NCT/6		11	17	cat. A/2	56,5 vani	€ 503,55		concesso diritto di superficie
Proprieta' per l'area per 1/1	ROVATO (BS) VIA PIAVE, Piano T - 0002	NCT/6		11	18	cat. A/2	56,5 vani	€ 503,55		concesso diritto di superficie
Proprieta' per l'area per 1/1	ROVATO (BS) VIA PIAVE, Piano T - 0002	NCT/6		11	19	cat. A/2	56,5 vani	€ 503,55		concesso diritto di superficie
Proprieta' per l'area per 1/1	ROVATO (BS) VIA PIAVE, Piano T - 0002	NCT/6		11	20	cat. A/2	56,5 vani	€ 503,55		concesso diritto di superficie
Proprieta' per l'area per 1/1	ROVATO (BS) VIA PIAVE, Piano T - 0003	NCT/6		11	21	cat. A/2	56,5 vani	€ 503,55		concesso diritto di superficie
Proprieta' per l'area per 1/1	ROVATO (BS) VIA PIAVE, Piano T - 0003	NCT/6		11	22	cat. A/2	56,5 vani	€ 503,55		concesso diritto di superficie
Proprieta' per l'area per 1/1	ROVATO (BS) VIA PIAVE, Piano T - 0003	NCT/6		11	23	cat. A/2	56,5 vani	€ 503,55		concesso diritto di superficie
Proprieta' per l'area per 1/1	ROVATO (BS) VIA PIAVE, Piano T	NCT/6		11	27	cat. A/2	54,5 vani	€ 348,61		concesso diritto di superficie

Titolarità	Ubicazione	Foglio	Particella	Sub	Classamento	Classe	Consistenza	Rendita	Proventi	Destinazione
Proprieta' per l'area per 1/1	ROVATO (BS) VIA PIAVE, Piano T	NCT/6		11	28	cat. A/2	5 4 vani	€ 309,87		concesso diritto di superficie
Proprieta' per l'area per 1/1	ROVATO (BS) VIA PIAVE, Piano T - 0001	NCT/6		11	29	cat. A/2	5 6,5 vani	€ 503,55		concesso diritto di superficie
Proprieta' per l'area per 1/1	ROVATO (BS) VIA PIAVE, Piano T - 0002	NCT/6		11	30	cat. A/2	5 7,5 vani	€ 581,01		concesso diritto di superficie
Proprieta' per l'area per 1/1	ROVATO (BS) VIA PIAVE, Piano T - 0002	NCT/6		11	31	cat. A/2	5 6,5 vani	€ 503,55		concesso diritto di superficie
Proprieta' per l'area per 1/1	ROVATO (BS) VIA PIAVE, Piano T - 0003	NCT/6		11	32	cat. A/2	5 7,5 vani	€ 581,01		concesso diritto di superficie
Proprieta' per l'area per 1/1	ROVATO (BS) VIA PIAVE, Piano T - 0003	NCT/6		11	33	cat. A/2	5 6,5 vani	€ 503,55		concesso diritto di superficie
Proprieta' per l'area	ROVATO (BS) VIA LUIGI PIRANDELLO, Piano T - 0001	NCT/9		183	1	cat. A/2	5 6,5 vani	€ 503,55		concesso diritto di superficie
Proprieta' per l'area	ROVATO (BS) VIA LUIGI PIRANDELLO, Piano S1	NCT/9		183	9	cat. C/6	3 31 mq	€ 57,64		concesso diritto di superficie
Proprieta' per l'area	ROVATO (BS) VIA GIOSUE' CARDUCCI, 14 Piano T-1 - S1	NCT/9		190	10	cat. A/3	4 7 vani	€ 379,60		concesso diritto di superficie
Proprieta' per l'area	ROVATO (BS) VIA GIOSUE' CARDUCCI, 12 Piano S1	NCT/9		190	11	cat. C/6	2 39 mq	€ 60,43		concesso diritto di superficie
Proprieta' per l'area	ROVATO (BS) VIA GIOSUE' CARDUCCI, Piano S1 - T	NCT/9		194	1	cat. A/2	5 7,5 vani	€ 581,01		concesso diritto di superficie
Proprieta' per l'area	ROVATO (BS) VIA GIOSUE' CARDUCCI, Piano S1 - T	NCT/9		194	2	cat. A/2	5 7 vani	€ 542,28		concesso diritto di superficie
Proprieta' per l'area per 1/1	ROVATO (BS) VIA GIOSUE' CARDUCCI, Piano S1 - T	NCT/9		194	7	cat. A/2	5 7 vani	€ 542,28		concesso diritto di superficie
Proprieta' per l'area per 1/1	ROVATO (BS) VIA GIOSUE' CARDUCCI, Piano S1	NCT/9		194	8	cat. C/6	4 13 mq	€ 28,87		concesso diritto di superficie
Proprieta' per l'area	ROVATO (BS) VIA SAN FERMO, Piano S1	NCT/9		194	13	cat. C/6	3 18 mq	€ 33,47		concesso diritto di superficie
Proprieta' per l'area	ROVATO (BS) VIA SAN FERMO, Piano S1	NCT/9		194	14	cat. C/6	4 13 mq	€ 28,87		concesso diritto di superficie
Proprieta' per l'area	ROVATO (BS) VIA GIUSEPPE PARINI, 34 Piano T - 0001	NCT/9		213	2	cat. A/2	4 7,5 vani	€ 484,18		concesso diritto di superficie
Proprieta' per l'area	ROVATO (BS) VIA MEZZANA, Piano S1	NCT/9		213	6	cat. C/6	4 17 mq	€ 37,75		concesso diritto di superficie
Proprieta' per l'area per 1/8	ROVATO (BS) VIA MANGANINO, SNC Piano T	NCT/29		261	1	cat. D/1		€ 134,00		DEPURATORE CONSORTILE
Proprieta' per l'area per 1/8	ROVATO (BS) VIA MANGANINO, SNC Piano T	NCT/29		261	2	cat. D/1		€ 88,00		
Proprieta' per l'area per 1/8	ROVATO (BS) VIA MANGANINO, SNC Piano T-1	NCT/29		261	5	cat. D/1		€ 82.500,00		
Proprieta' per 1000/1000	ROVATO (BS) VIA GENERALE ALFONSO LAMARMORA, 57 Piano T	NCT/4		109		cat. B/3 U	2329 mc	€ 1.323,11		Ex biblioteca comunale
Proprieta' per 1/1	ROVATO (BS) CORSO SILVIO BONOMELLI, Piano T	NCT/4		470	1	cat. C/2	4 79 mq	€ 126,48		Ex Cinema Comunale
Proprieta' per 1/1	ROVATO (BS) CORSO SILVIO BONOMELLI, Piano 1	NCT/4		470	3	cat. A/2	3 5 vani	€ 271,14		
Proprieta' per 1/1	ROVATO (BS) CORSO SILVIO BONOMELLI, Piano 2	NCT/4		470	4	cat. A/2	3 5,5 vani	€ 298,25		
Proprieta' per 1/1	ROVATO (BS) CORSO SILVIO BONOMELLI, 35 Piano T	NCT/4		470	501	cat. C/2	3 405 mq	€ 543,83		
Proprieta' per 1/1	ROVATO (BS) CORSO SILVIO BONOMELLI, 35 Piano T-1	NCT/4		470	502	cat. C/2	3 332 mq	€ 445,81		
Proprieta' per 1000/1000	ROVATO (BS) CORSO SILVIO BONOMELLI, SN Piano T	NCT/5		579		cat. E/3		€ 2.788,87		
Proprieta' per 1/1	ROVATO (BS) VIA EUGENIO MARTINENGO, Piano T	NCT/4		81	1	cat. E/4		€ 30.042,00		Foro Boario - struttura cucine mercato comunale-tettoie
Proprieta' per 1/1	ROVATO (BS) PIAZZA GIUSEPPE GARIBALDI, Piano S1-T - 1	NCT/4		81	3	cat. B/4 U	4563 mc	€ 3.063,57		Foro Boario - vigili - sala conferenze
Proprieta' per 1/1	ROVATO (BS) VIA EUGENIO MARTINENGO, Piano S1-T - 1	NCT/4		81	2	cat. D/8		€ 3.470,00	€ 24.683,17	Foro Boario Ristorante
Proprieta' per 1/1	ROVATO (BS) VIA GENERALE ALFONSO LAMARMORA, Piano T-1 - S1	NCT/4		133		cat. B/4 U	4972 mc	€ 3.338,17		Giudice di pace
Proprieta' per 1/1	ROVATO (BS) VIA EUGENIO MARTINENGO, SN Piano T	NCT/1		1044		cat. D/7		€ 1.310,00		Isola ecologica - struttura laboratorio produttivo usufrutto
Diritto del concedente	ROVATO (BS) VIA P. BORSELLINO, 17 Piano T	NCT/14		263		cat. C/3	2 101 mq	€ 224,30		Lavato/fontane, vecchi accatastamenti
Proprieta' per 1000/1000	ROVATO (BS) PIAZZA GIUSEPPE GARIBALDI, Piano T		33	5577		cat. E/3		€ 1.673,32		Lavato/fontane, vecchi accatastamenti
Proprieta' per 1000/1000	ROVATO (BS) PIAZZA GIUSEPPE GARIBALDI, Piano T		33	5578		cat. E/3		€ 1.394,43		Lavato/fontane, vecchi accatastamenti
		NCT/11		125	6		25722,00 mc	€ 14.612,73		Liceo Gigli - aule liceo ed istituto professionale
Proprieta' per 1/1	ROVATO (BS) VIA EUROPA, 1 Piano T	NCT/11		125	9	cat. D/1		€ 825,00		Liceo Gigli - centrale termica piu' ripostiglio presso licei Gigli
		NCT/11		125	10/A		15460 mc	€ 23.768,00		Liceo Gigli - Palazzetto nuovo

Titolarità	Ubicazione	Foglio	Particella	Sub	Classamento	Classe	Consistenza	Rendita	Proventi	Destinazione
		NCT/11	125	10/8						Liceo Gigli - Palestra vecchia
Proprieta' per 1000/1000	ROVATO (BS) VIA EUROPA, Piano T	NCT/11	125	7	cat. C/4	U	110 mq	€ 164,75		Liceo Gigli - struttura esterna
	Graffate mapp. 101	NCT/8	102							Macello comunale - vedi anche catasto terreni mapp. 112
	Graffate mapp. 101	NCT/8	103							
	Graffate mapp. 101	NCT/8	104							
	Graffate mapp. 101	NCT/8	105							
	Graffate mapp. 101	NCT/8	106							
	Graffate mapp. 101	NCT/8	107							
	Graffate mapp. 101	NCT/8	108							
Proprieta' per 1000/1000	ROVATO (BS) VIA ETTORE SPALENZA, 17 Piano T	NCT/8	101		cat. D/8			€ 1.678,48		Macello comunale - sede norcini
Proprieta' per 1/1	ROVATO (BS) VIA EUGENIO MARTINENGO, Piano T	NCT/4	1	4	cat. D/7			€ 2.765,63		Magazzino comunale
Proprieta' per 1/1	ROVATO (BS) VIA EUGENIO MARTINENGO, Piano T	NCT/4	1	5	cat. D/1			€ 38,73		Magazzino comunale - locale pesa
Proprieta' per 1/1	ROVATO (BS) VIA EUGENIO MARTINENGO, Piano T	NCT/4	1	6	cat. E/3			€ 37,70		Magazzino comunale: casa custode
Proprieta' per 1/1	ROVATO (BS) VIA EUGENIO MARTINENGO, Piano T	NCT/4	1	3	cat. A/2		3 6,5 vani	€ 352,48	€ 3.000,00	Magazzino comunale: casa custode
Proprieta'	ROVATO (BS) CORSO SILVIO BONOMELLI, Piano T	NCT/5	578	17	cat. A/4		5 4 vani	€ 163,20	€ 240,00	Palazzo Sonzogni - Abitazione ERP
Proprieta'	ROVATO (BS) CORSO SILVIO BONOMELLI, Piano T	NCT/5	578	19	cat. A/4		5 4 vani	€ 163,20	€ 240,00	Palazzo Sonzogni - Abitazione ERP
Proprieta'	ROVATO (BS) CORSO SILVIO BONOMELLI, Piano T	NCT/5	578	20	cat. A/4		3 2,5 vani	€ 73,60	€ 840,00	Palazzo Sonzogni - Abitazione ERP
Proprieta'	ROVATO (BS) CORSO SILVIO BONOMELLI, Piano 1	NCT/5	578	21	cat. A/4		5 5,5 vani	€ 224,40		Palazzo Sonzogni - Abitazione ERP
Proprieta'	ROVATO (BS) CORSO SILVIO BONOMELLI, Piano T	NCT/5	578	22	cat. A/4		5 5,5 vani	€ 224,40	€ 240,00	Palazzo Sonzogni - Abitazione ERP
Proprieta'	ROVATO (BS) CORSO SILVIO BONOMELLI, Piano T	NCT/5	578	24	cat. A/4		5 5 vani	€ 204,00	€ 240,00	Palazzo Sonzogni - Abitazione ERP
Proprieta'	ROVATO (BS) CORSO SILVIO BONOMELLI, Piano 1	NCT/5	578	25	cat. A/4		3 2 vani	€ 58,88	€ 840,00	Palazzo Sonzogni - Abitazione ERP
Proprieta'	ROVATO (BS) CORSO SILVIO BONOMELLI, Piano 1	NCT/5	578	26	cat. A/4		3 2 vani	€ 58,88	€ 240,00	Palazzo Sonzogni - Abitazione ERP
Proprieta'	ROVATO (BS) CORSO SILVIO BONOMELLI, Piano 1	NCT/5	578	27	cat. A/4		3 3,5 vani	€ 103,03	€ 460,50	Palazzo Sonzogni - Abitazione ERP
Proprieta'	ROVATO (BS) CORSO SILVIO BONOMELLI, Piano 1	NCT/5	578	28	cat. A/4		3 3 vani	€ 88,31	€ 684,66	Palazzo Sonzogni - Abitazione ERP
Proprieta'	ROVATO (BS) CORSO SILVIO BONOMELLI, Piano 1	NCT/5	578	29	cat. A/4		3 3 vani	€ 88,31	€ 821,53	Palazzo Sonzogni - Abitazione ERP
Proprieta'	ROVATO (BS) CORSO SILVIO BONOMELLI, Piano 1	NCT/5	578	30	cat. A/4		5 5 vani	€ 204,00	€ 1.078,59	Palazzo Sonzogni - Abitazione ERP
Proprieta'	ROVATO (BS) CORSO SILVIO BONOMELLI, Piano 2	NCT/5	578	31	cat. A/4		3 2 vani	€ 58,88	€ 240,00	Palazzo Sonzogni - Abitazione ERP
Proprieta'	ROVATO (BS) CORSO SILVIO BONOMELLI, Piano 2	NCT/5	578	32	cat. A/4		3 2 vani	€ 58,88	€ -	Palazzo Sonzogni - Abitazione ERP
Proprieta'	ROVATO (BS) CORSO SILVIO BONOMELLI, Piano 2	NCT/5	578	33	cat. A/4		3 3,5 vani	€ 103,03	€ 728,37	Palazzo Sonzogni - Abitazione ERP
Proprieta'	ROVATO (BS) CORSO SILVIO BONOMELLI, Piano 2	NCT/5	578	34	cat. A/4		3 3 vani	€ 88,31	€ 1.282,67	Palazzo Sonzogni - Abitazione ERP
Proprieta'	ROVATO (BS) CORSO SILVIO BONOMELLI, Piano 2	NCT/5	578	35	cat. A/4		3 3 vani	€ 88,31	€ 240,00	Palazzo Sonzogni - Abitazione ERP
Proprieta'	ROVATO (BS) CORSO SILVIO BONOMELLI, Piano 2	NCT/5	578	36	cat. A/4		5 6 vani	€ 244,80	€ 1.714,91	Palazzo Sonzogni - Abitazione ERP
Proprieta'	ROVATO (BS) CORSO SILVIO BONOMELLI, Piano 1	NCT/5	578	37	cat. A/4		5 6 vani	€ 244,80	€ 4.162,65	Palazzo Sonzogni - Abitazione ERP
Proprieta'	ROVATO (BS) CORSO SILVIO BONOMELLI, Piano 1	NCT/5	578	38	cat. A/4		5 6 vani	€ 244,80	€ 1.495,62	Palazzo Sonzogni - Abitazione ERP
Proprieta'	ROVATO (BS) CORSO SILVIO BONOMELLI, Piano 1	NCT/5	578	39	cat. A/4		5 6 vani	€ 244,80	€ 6.482,19	Palazzo Sonzogni - Abitazione ERP
Proprieta'	ROVATO (BS) CORSO SILVIO BONOMELLI, Piano 1	NCT/5	578	40	cat. A/4		5 6 vani	€ 244,80	€ 6.467,97	Palazzo Sonzogni - Abitazione ERP
Proprieta'	ROVATO (BS) CORSO SILVIO BONOMELLI, Piano 1	NCT/5	578	42	cat. A/4		5 4 vani	€ 163,20	€ 616,74	Palazzo Sonzogni - Abitazione ERP
Proprieta'	ROVATO (BS) CORSO SILVIO BONOMELLI, Piano 1	NCT/5	578	43	cat. A/4		5 4 vani	€ 163,20	€ 140,00	Palazzo Sonzogni - Abitazione ERP
Proprieta'	ROVATO (BS) CORSO SILVIO BONOMELLI, Piano 1	NCT/5	578	44	cat. A/4		5 4 vani	€ 163,20	€ 240,00	Palazzo Sonzogni - Abitazione ERP
Proprieta'	ROVATO (BS) CORSO SILVIO BONOMELLI, Piano 1	NCT/5	578	45	cat. A/4		5 6 vani	€ 244,80	€ 1.736,50	Palazzo Sonzogni - Abitazione ERP

Titolarità	Ubicazione	Foglio	Particella	Sub	Classamento	Classe	Consistenza	Rendita		Destinazione
Proprieta'	ROVATO (BS) CORSO SILVIO BONOMELLI, Piano 1	NCT/5	578	46	cat. A/4		5 4 vani	€ 163,20		Palazzo Sonzogni - Abitazione ERP
Proprieta'	ROVATO (BS) CORSO SILVIO BONOMELLI, Piano 1	NCT/5	578	47	cat. A/4		3 2,5 vani	€ 73,60	€ 240,00	Palazzo Sonzogni - Abitazione ERP
Proprieta'	ROVATO (BS) CORSO SILVIO BONOMELLI, Piano 2	NCT/5	578	48	cat. A/4		5 6 vani	€ 244,80	€ 240,00	Palazzo Sonzogni - Abitazione ERP
Proprieta'	ROVATO (BS) CORSO SILVIO BONOMELLI, Piano 2	NCT/5	578	49	cat. A/4		3 2 vani	€ 58,88	€ 240,00	Palazzo Sonzogni - Abitazione ERP
Proprieta'	ROVATO (BS) CORSO SILVIO BONOMELLI, Piano T	NCT/5	578	15	cat. D/1			€ 35,12		Palazzo Sonzogni - cabina elettrica
Proprieta'	ROVATO (BS) CORSO SILVIO BONOMELLI, Piano T	NCT/5	578	13	cat. A/10		1 5,5 vani	€ 695,93		Palazzo Sonzogni - ex scuola ricchino
Proprieta'	ROVATO (BS) CORSO SILVIO BONOMELLI, Piano T	NCT/5	578	18	cat. C/3		3 169 mq	€ 445,13		Palazzo Sonzogni - ex scuola ricchino
Proprieta'	ROVATO (BS) CORSO SILVIO BONOMELLI, Piano T	NCT/5	578	23	cat. B/5	U	992 mc	€ 563,56		Palazzo Sonzogni - ex scuola ricchino
Proprieta'	ROVATO (BS) CORSO SILVIO BONOMELLI, Piano T	NCT/5	578	16	cat. C/2		4 13 mq	€ 20,81		Palazzo Sonzogni - magazzino locale deposito
Proprieta'	ROVATO (BS) CORSO SILVIO BONOMELLI, Piano 1	NCT/5	578	41	cat. C/2		4 12 mq	€ 19,21		Palazzo Sonzogni - magazzino locale deposito
Proprieta'	ROVATO (BS) CORSO SILVIO BONOMELLI, Piano T	NCT/5	578	14	cat. A/10		1 2,5 vani	€ 316,33		Palazzo Sonzogni - studio piano terra
Proprieta' per 1000/1000	ROVATO (BS) PIAZZA MONTEBELLO, Piano S1	NCT/4	848		cat. C/2		1 17 mq	€ 15,80		Parcheggio
Proprieta' per 1/1	ROVATO (BS) CORSO SILVIO BONOMELLI, Piano T	NCT/4	939		cat. C/1		7 3 mq	€ 41,37		Parcheggio
Proprieta' per 1/1	ROVATO (BS) VIA SANT' ANNA, Piano T	NCT/26	308		cat. D/1			€ 426,00		Parcheggio presso la chiesa di S. Anna
Proprieta' per 1/1	ROVATO (BS) LARGO CARLO CATTANEO, Piano T	NCT/8	345		cat. C/1		7 195 mq	€ 2.688,93	€ 7.078,75	Parco aldo Moro - Chiosco, vedi catasto terreni fig. 8 mapp. 321-324
Proprieta' per 1/1	ROVATO (BS) VIA MONTENERO, Piano T	NCT/1	886		cat. F/1		mc 4497			Parco Montenero - vedere anche catasto terreni
Proprieta' per 1/1	ROVATO (BS) VIA GIUSEPPE PARINI, SNC Piano T	NCT/9	635		cat. C/1		7 125 mq	€ 1.723,67		Parco Parini Chiosco - vedere parco catasto terreni
Proprieta' per l'area	ROVATO (BS) VIA FRANCIACORTA, 1 Piano S1-T	NCT/1	619	1	cat. D/6			€ 29.268,00		Piscina Comunale - concessione superficie portico con autorimessa/demolito area verde
Proprieta' per 1/1	ROVATO (BS) VIA CASTIGNOLO, 15 Piano T	NCT/20	49		cat. C/6		3 63 mq	€ 117,13		portico con autorimessa/demolito area verde
Proprieta' per 1/1	ROVATO (BS) VIA CASTIGNOLO, Piano T	NCT/20	216		cat. C/6		3 25 mq	€ 46,48		portico con autorimessa/demolito area verde
Proprieta' per 1/1	ROVATO (BS) VIA S. CATERINA DA SIENA, 1 Piano T	NCT/12	494	97	cat. C/6		1 13 mq	€ 16,78		posto auto esterno
Proprieta' per 1/1	ROVATO (BS) VIA S. CATERINA DA SIENA, 1 Piano T	NCT/12	494	98	cat. C/6		1 13 mq	€ 16,78		posto auto esterno
Proprieta' per 1000/1000	ROVATO (BS) VIA GENERALE ALFONSO LAMARMORA, 1 Piano T	NCT/4	132		cat. B/5	U	25927 mc	€ 14.729,20		Scuola elementare Centro
Proprieta' per 1/1	ROVATO (BS) VIA MARIA COFFETTI, 6A Piano T-1	NCT/31	192		cat. B/5	U	4866 mc	€ 2.764,39		Scuola elementare Duomo
Proprieta' per 1000/1000	ROVATO (BS) VIA PIAZZA, Piano T	NCT/22	62		cat. B/5	U	4292 mc	€ 2.438,30		Scuola elementare Lodetto
Proprieta' per 1/1	ROVATO (BS) VIA SANT' ANDREA, 205 Piano S1-T - 1-2	NCT/25	122	1	cat. B/5	U	4498 mc	€ 2.555,33		Scuola elementare S. Andrea
Proprieta' per 1/1	ROVATO (BS) VIA DEGLI ALGHISI, 7 Piano T	NCT/25	122	3	cat. C/6		2 18 mq	€ 27,89		
Proprieta' per 1/1	ROVATO (BS) VIA DEGLI ALGHISI, 7 Piano S1-T - 1	NCT/25	122	2	cat. A/3		3 5,5 vani	€ 255,65	€ 1.790,83	Scuola elementare S. Andrea - Abitazione custode
Proprieta'	ROVATO (BS) VIA IV NOVEMBRE, Piano T	NCT/5	444	502	cat. B/1		2 660 mc	€ 443,12		Scuola materna IV Novembre locale in comodato
Proprieta' per 1/1	ROVATO (BS) VIA S. CATERINA DA SIENA, Piano T	NCT/12	95	3	cat. B/5	U	6504 mc	€ 3.694,94		Scuola materna S. Caterina
							10300 mc			Scuola materna S. Caterina - parco
Proprieta'	ROVATO (BS) VIA SOLFERINO, Piano T-1 - S1	NCT/8	25		cat. B/5	U	24067 mc	€ 13.672,53		Scuole medie + auditorium
Proprieta' per 1/1	ROVATO (BS) VIA ROMA, Piano T-1	NCT/4	466	3	cat. B/5	U	3359 mc	€ 1.908,26		Sede Banda musicale - ex ipsia
Proprieta' per 1000/1000	ROVATO (BS) VIA GENERALE ALFONSO LAMARMORA, 7 Piano S1-T - 1-2	NCT/4	128-130-151		cat. B/4	U	18200 mc	€ 12.219,37		Sede municipio
Proprieta' per 1/1	ROVATO (BS) VIA MONTE ORFANO, Piano T	NCT/2	413		cat. D/1			€ 344,00		Struttura tecnologica - antenna Radio Monteorfano + locale tecnologico

Titolarità	Ubicazione	Foglio	Particella	Sub	Classamento	Classe	Consistenza	Rendita		Destinazione
Proprieta' per l'area	ROVATO (BS) VIA FRANCIACORTA, 1 Piano T	NCT/1	1086			cat. D/1		€ 354,00		Struttura tecnologica - locali tecnologici acquedotto presso cascina Basciarelli
Proprieta' per 1000/1000	ROVATO (BS) VIA CAMPOMAGGIORE, Piano T	9	377			cat. D/1				Struttura tecnologica: cabina elettrica
Proprieta' per 1000/1000	ROVATO (BS) VIA SAN FERMO, Piano T	9	378			cat. D/1		€ 33,05		Struttura tecnologica: cabina elettrica
Proprieta' per 1000/1000	ROVATO (BS) VIA CAMPOMAGGIORE, Piano T	9	379			cat. D/1		€ 33,05		Struttura tecnologica: cabina elettrica
Proprieta' per 1000/1000	ROVATO (BS) VIA SAN FERMO, Piano T	9	380			cat. D/1		€ 33,05		Struttura tecnologica: cabina elettrica
Proprieta' per 1/1	ROVATO (BS) VIA DEL TIGLIO, Piano T	31	334			cat. D/1		€ 41,32		Struttura tecnologica: cabina elettrica
Proprieta'	ROVATO (BS) VIA FRANCIACORTA, Piano T	NCT/1	655			cat. D/1		€ 49,58		Struttura tecnologica: cabina elettrica
Proprieta' per 1/1	ROVATO (BS) VIA MONTENERO, Piano T	NCT/1	904			cat. D/1		€ 44,00		Struttura tecnologica: cabina elettrica
Proprieta' per 1/1	ROVATO (BS) VIA INDRO MONTANELLI, Piano T	NCT/1	905			cat. D/1		€ 44,00		Struttura tecnologica: cabina elettrica
Proprieta' per 1/1	ROVATO (BS) VIA PALAZZINA, Piano T	NCT/1	1043			cat. D/1		€ 60,00		Struttura tecnologica: cabina elettrica
Proprieta' per 1/1	ROVATO (BS) VIA TOSCANA, Piano T	NCT/11	440			cat. D/1		€ 104,00		Struttura tecnologica: cabina elettrica
Proprieta' per 1/1	ROVATO (BS) VIA EUROPA, Piano T	NCT/12	391			cat. D/1		€ 29,85		Struttura tecnologica: cabina elettrica
Proprieta'	ROVATO (BS) VIA GALDINA, Piano T	NCT/12	424			cat. D/1		€ 28,92		Struttura tecnologica: cabina elettrica
Proprieta'	ROVATO (BS) VIA P. BORSELLINO, Piano T	NCT/14	296			cat. D/1		€ 51,13		Struttura tecnologica: cabina elettrica
Proprieta' per 1/1	ROVATO (BS) VIA P. BORSELLINO, SNC Piano T	NCT/14	345			cat. D/1		€ 48,00		Struttura tecnologica: cabina elettrica
Proprieta' per 1/1	ROVATO (BS) VIA P. BORSELLINO, SNC Piano T	NCT/14	363			cat. D/1		€ 18,00		Struttura tecnologica: cabina elettrica
Proprieta' per 1/1	ROVATO (BS) VIA P. BORSELLINO, SNC Piano T	NCT/14	364			cat. D/1		€ 18,00		Struttura tecnologica: cabina elettrica
Proprieta' per 1/1	ROVATO (BS) STRADA DI LOTTIZZAZIONE, Piano T	NCT/14	448			cat. D/1		€ 84,00		Struttura tecnologica: cabina elettrica
Proprieta' per 1/1	ROVATO (BS) STRADA DI LOTTIZZAZIONE, Piano T	NCT/14	449			cat. D/1		€ 84,00		Struttura tecnologica: cabina elettrica
Proprieta' per 1/1	ROVATO (BS) VIA STELVIO, Piano T	NCT/14	486			cat. D/1		€ 64,00		Struttura tecnologica: cabina elettrica
Proprieta' per 1/1	ROVATO (BS) VIA STELVIO, Piano T	NCT/14	487			cat. D/1		€ 64,00		Struttura tecnologica: cabina elettrica
Proprieta' per 1/1	ROVATO (BS) VIA XXV APRILE, SNC Piano T	NCT/14	626	1		cat. D/1		€ 60,00		Struttura tecnologica: cabina elettrica
Proprieta' per 1/1	ROVATO (BS) VIA XXV APRILE, SNC Piano T	NCT/14	626	2		cat. D/1		€ 40,00		Struttura tecnologica: cabina elettrica
Proprieta' per 1/1	ROVATO (BS) VIA SALVELLA, SNC Piano T	NCT/16	295			cat. D/1		€ 32,00		Struttura tecnologica: cabina elettrica
Proprieta' per 1/1	ROVATO (BS) VIA SALVELLA, SNC Piano T	NCT/16	296			cat. D/1		€ 32,00		Struttura tecnologica: cabina elettrica
Proprieta' per 1/1	ROVATO (BS) VIA DON BARTOLOMEO BARATTI, SNC Piano T	NCT/20	383			cat. D/1		€ 46,00		Struttura tecnologica: cabina elettrica
Proprieta' per 1/1	ROVATO (BS) VIA DA DENOMINARE, Piano T	NCT/20	384			cat. D/1		€ 56,00		Struttura tecnologica: cabina elettrica
Proprieta'	ROVATO (BS) VIA ADAMELLO, Piano T	NCT/3	679			cat. D/1		€ 82,63		Struttura tecnologica: cabina elettrica
Proprieta' per 1/1	ROVATO (BS) VIA GILBERTI DON AGOSTINO, SN Piano T	NCT/31	600			cat. D/1		€ 92,00		Struttura tecnologica: cabina elettrica
Proprieta' per 1/1	ROVATO (BS) VIA DEI CADUTI, SNC Piano T	NCT/32	331			cat. D/1		€ 48,00		Struttura tecnologica: cabina elettrica
Proprieta' per 1000/1000	ROVATO (BS) VIA DON GIOVANNI MINZONI, Piano T	NCT/4	285	9		cat. D/1		€ 227,00		Struttura tecnologica: cabina elettrica
Proprieta' per 1/1	ROVATO (BS) CONTRADA DEL FRATE, SN Piano T	NCT/7	572			cat. D/1		€ 144,00		Struttura tecnologica: cabina elettrica
Proprieta' per 1/1	ROVATO (BS) VIA RUDONE, Piano T	NCT/8	38			cat. D/1		€ 65,59		Struttura tecnologica: cabina elettrica
Proprieta' per 1/1	ROVATO (BS) VIA XXV APRILE, SNC Piano T	NCT/9	164	15		cat. D/1		€ 64,00		Struttura tecnologica: cabina elettrica
Proprieta' per 1/1	ROVATO (BS) VIA DA DENOMINARE, SN Piano T	NCT/9	603			cat. D/1		€ 46,00		Struttura tecnologica: cabina elettrica
Proprieta' per 1/1	ROVATO (BS) VIA DA DENOMINARE, Piano T	NCT/9	616			cat. D/1		€ 60,00		Struttura tecnologica: cabina elettrica
Proprieta' per 1/1	ROVATO (BS) VIA DA DENOMINARE, Piano T	NCT/9	618			cat. D/1		€ 60,00		Struttura tecnologica: cabina elettrica
Proprieta' per 1000/1000	ROVATO (BS) VIA DOSSELLI, Piano T	NCT/1	448	1		cat. C/2	5 18 mq	€ 34,40		Struttura tecnologica: pozzo via dosselli
Proprieta' per 1000/1000	ROVATO (BS) VIA DOSSELLI, Piano T	NCT/1	448	3		cat. C/2	5 15 mq	€ 28,66		Struttura tecnologica: pozzo via dosselli
Proprieta' per 1000/1000	ROVATO (BS) VIA VITTORIO EMANUELE, 103 Piano T	NCT/4	203			cat. E/3		€ 265,87		Torre acquedotto
Proprieta' per 1000/1000	ROVATO (BS) VIA RODOLFO VANTINI, 3 Piano S1-T - 1	NCT/4	468	5		cat. C/1	6 247 mq	€ 2.921,24		Trattoria Gina
Proprieta' per 1000/1000	ROVATO (BS) VIA RODOLFO VANTINI, 3 Piano 1	NCT/4	468	6		cat. A/2	2 3,5 vani	€ 162,68	€ 14.202,60	

Proprieta' per 1/1	ROVATO (BS) VIA MONTE ORFANO, 11 Piano T-1	NCT/2	110	2 cat. F/2						unità collaterali: fabbricati diruti, con tetto crollato o inutilizzabili
--------------------	--	-------	-----	------------	--	--	--	--	--	---

BENI IMMOBILI - CATASTO TERRENI												
Catasto	Titolarità	Ubicazione	Foglio	Particella	Sub	Classamento	Classe	dimensione	Consistenza	Rendita	Proventi	destinazione
T	Proprieta' per 1000/1000	ROVATO (BS)	1	554		SEMINATIVO	2	650	6 are 50 ca	R.D.Euro:5,20		Aiuola-ciglio Stradale - piccole aree
T	Proprieta' per 1/1	ROVATO (BS)	1	683		BOSCO CEDUO	1	45	45 ca	R.D.Euro:0,16		Aiuola-ciglio Stradale - piccole aree
T	Proprieta' per 1/1	ROVATO (BS)	1	981		SEMINATIVO	1	30	30 ca	R.D.Euro:0,27		Aiuola-ciglio Stradale - piccole aree
T	Proprieta' per 1/1	ROVATO (BS)	1	982		SEMINATIVO	1	60	60 ca	R.D.Euro:0,54		Aiuola-ciglio Stradale - piccole aree
T	Proprieta' per 1/1	ROVATO (BS)	1	1006		SEMINATIVO	2	235	2 are 35 ca	R.D.Euro:1,88		Aiuola-ciglio Stradale - piccole aree
T	Proprieta' per 1/1	ROVATO (BS)	1	1009		SEMINATIVO	1	87	87 ca	R.D.Euro:0,79		Aiuola-ciglio Stradale - piccole aree
T	Proprieta' per 1/1	ROVATO (BS)	1	1047		SEMINATIVO	1	98	98 ca	R.D.Euro:0,89		Aiuola-ciglio Stradale - piccole aree
T	Proprieta' per 1000/1000	ROVATO (BS)	3	602		SEMINATIVO	2	415	4 are 15 ca	R.D.Euro:3,32		Aiuola-ciglio Stradale - piccole aree
T	Proprieta' per 1000/1000	ROVATO (BS)	3	604		SEMINATIVO	2	165	1 are 65 ca	R.D.Euro:1,32		Aiuola-ciglio Stradale - piccole aree
T	Proprieta' per 1000/1000	ROVATO (BS)	3	611		SEMINATIVO	2	60	60 ca	R.D.Euro:0,48		Aiuola-ciglio Stradale - piccole aree
T	Proprieta' per 1000/1000	ROVATO (BS)	3	619		SEMINATIVO	2	18	18 ca	R.D.Euro:0,14		Aiuola-ciglio Stradale - piccole aree
T	Proprieta' per 1/1	ROVATO (BS)	3	672		SEMINATIVO	1	190	1 are 90 ca	R.D.Euro:1,72		Aiuola-ciglio Stradale - piccole aree
T	Proprieta' per 1/1	ROVATO (BS)	3	681		SEMINATIVO	2	80	80 ca	R.D.Euro:0,64		Aiuola-ciglio Stradale - piccole aree
T	Proprieta' per 1000/1000	ROVATO (BS)	3	683		SEMINATIVO	2	105	1 are 5 ca	R.D.Euro:0,84		Aiuola-ciglio Stradale - piccole aree
T	Proprieta' per 1/1	ROVATO (BS)	3	685		SEMINATIVO	2	60	60 ca	R.D.Euro:0,48		Aiuola-ciglio Stradale - piccole aree
T	Proprieta' per 1/1	ROVATO (BS)	3	706		SEMINATIVO	2	80	80 ca	R.D.Euro:0,64		Aiuola-ciglio Stradale - piccole aree
T	Proprieta' per 1/1	ROVATO (BS)	3	769		RELT STRAD		6	6 ca	R.D.Euro:		Aiuola-ciglio Stradale - piccole aree
T	Proprieta' per 1/1	ROVATO (BS)	3	771		SEMINATIVO	2	225	2 are 25 ca	R.D.Euro:1,80		Aiuola-ciglio Stradale - piccole aree
T	Proprieta' per 1000/1000	ROVATO (BS)	5	90		INCOLT PROD	U	45	45 ca	R.D.Euro:0,01		Aiuola-ciglio Stradale - piccole aree
T	Proprieta' per 1000/1000	ROVATO (BS)	5	613		FU D ACCERT		7	7 ca	R.D.Euro:		Aiuola-ciglio Stradale - piccole aree
T	Proprieta' per 1000/1000	ROVATO (BS)	6	122		FU D ACCERT		50	50 ca	R.D.Euro:		Aiuola-ciglio Stradale - piccole aree
T	Proprieta' per 1000/1000	ROVATO (BS)	6	240		FU D ACCERT		40	40 ca	R.D.Euro:		Aiuola-ciglio Stradale - piccole aree
T	Proprieta' per 1000/1000	ROVATO (BS)	8	326		SEM IRR ARB	U	18	18 ca	R.D.Euro:0,17 (*)		Aiuola-ciglio Stradale - piccole aree
T	Proprieta' per 1/1	ROVATO (BS)	9	48		FABB RURALE		16	16 ca	R.D.Euro:		Aiuola-ciglio Stradale - piccole aree
T	Proprieta' per 1000/1000	ROVATO (BS)	9	184		SEMIN IRRIG	1	554	5 are 54 ca	R.D.Euro:4,86 (*)		Aiuola-ciglio Stradale - piccole aree
T	Proprieta' per 1000/1000	ROVATO (BS)	9	186		SEMIN IRRIG	1	50	50 ca	R.D.Euro:0,44 (*)		Aiuola-ciglio Stradale - piccole aree
T	Proprieta' per 1000/1000	ROVATO (BS)	9	189		SEMIN IRRIG	1	170	1 are 70 ca	R.D.Euro:1,49 (*)		Aiuola-ciglio Stradale - piccole aree
T	Proprieta' per 1000/1000	ROVATO (BS)	9	197		SEMIN IRRIG	1	100	1 are	R.D.Euro:0,88 (*)		Aiuola-ciglio Stradale - piccole aree
T	Proprieta' per 1000/1000	ROVATO (BS)	9	215		SEMIN IRRIG	1	40	40 ca	R.D.Euro:0,35 (*)		Aiuola-ciglio Stradale - piccole aree
T	Proprieta' per 1000/1000	ROVATO (BS)	9	305		SEMIN IRRIG	1	100	1 are	R.D.Euro:0,88 (*)		Aiuola-ciglio Stradale - piccole aree
T	Proprieta'	ROVATO (BS)	9	318		SEMIN IRRIG	1	120	1 are 20 ca	R.D.Euro:1,05 (*)		Aiuola-ciglio Stradale - piccole aree
T	Proprieta' per 1000/1000	ROVATO (BS)	9	341		SEMIN IRRIG	1	10	10 ca	R.D.Euro:0,09 (*)		Aiuola-ciglio Stradale - piccole aree
T	Proprieta' per 1000/1000	ROVATO (BS)	9	342		SEMIN IRRIG	1	20	20 ca	R.D.Euro:0,18 (*)		Aiuola-ciglio Stradale - piccole aree
T	Proprieta' per 1000/1000	ROVATO (BS)	9	343		SEMIN IRRIG	1	2	2 ca	R.D.Euro:0,02 (*)		Aiuola-ciglio Stradale - piccole aree
T	Da verificare	ROVATO (BS)	9	358		SEMIN IRRIG	1	35	35 ca	R.D.Euro:0,31 (*)		Aiuola-ciglio Stradale - piccole aree
T	Da verificare	ROVATO (BS)	9	359		SEMIN IRRIG	1	15	15 ca	R.D.Euro:0,13 (*)		Aiuola-ciglio Stradale - piccole aree
T	Proprieta' per 1000/1000	ROVATO (BS)	9	371		SEMIN IRRIG	1	70	70 ca	R.D.Euro:0,61 (*)		Aiuola-ciglio Stradale - piccole aree
T	Proprieta' per 1/1	ROVATO (BS)	9	386		PRATO	U	638	6 are 38 ca	R.D.Euro:3,95		Aiuola-ciglio Stradale - piccole aree
T	Proprieta' per 1000/1000	ROVATO (BS)	9	421		SEMIN IRRIG	1	50	50 ca	R.D.Euro:0,44 (*)		Aiuola-ciglio Stradale - piccole aree
T	Proprieta' per 1/1	ROVATO (BS)	9	472		SEMIN IRRIG	1	10	10 ca	R.D.Euro:0,09 (*)		Aiuola-ciglio Stradale - piccole aree
T	Proprieta' per 1/1	ROVATO (BS)	11	34		FABB RURALE		64	64 ca	R.D.Euro:		Aiuola-ciglio Stradale - piccole aree
T	Proprieta' per 1/1	ROVATO (BS)	11	471		RELACQES		3	3 ca	R.D.Euro:		Aiuola-ciglio Stradale - piccole aree
T	Proprieta' per 1/1	ROVATO (BS)	11	531		SEMIN IRRIG	1	40	40 ca	R.D.Euro:0,35 (*)		Aiuola-ciglio Stradale - piccole aree
T	Proprieta' per 1/1	ROVATO (BS)	11	542		SEMIN IRRIG	1	78	78 ca	R.D.Euro:0,68 (*)		Aiuola-ciglio Stradale - piccole aree
T	Proprieta' per 1/1	ROVATO (BS)	11	549		SEMIN IRRIG	1	55	55 ca	R.D.Euro:0,48 (*)		Aiuola-ciglio Stradale - piccole aree
T	Proprieta' per 1/1	ROVATO (BS)	11	556		SEMIN IRRIG	1	8	8 ca	R.D.Euro:0,07 (*)		Aiuola-ciglio Stradale - piccole aree

Catasto	Titolarità	Ubicazione	Foglio	Particella	Sub	Classamento	Classe	dimensione	Consistenza	Rendita	Proventi	destinazione
T	Proprieta' per 1000/1000	ROVATO (BS)	12	332		SEMIN IRRIG	1	95	95 ca	R.D.Euro-0,83 (*)		Aiuola-ciglio Stradale - piccole aree
T	Proprieta' per 1000/1000	ROVATO (BS)	12	361		REUT STRAD		63	63 ca	R.D.Euro:		Aiuola-ciglio Stradale - piccole aree
T	Diritto del concedente	ROVATO (BS)	12	395		SEMIN IRRIG	1	4	4 ca	R.D.Euro-0,04 (*)		Aiuola-ciglio Stradale - piccole aree
T	Diritto del concedente	ROVATO (BS)	12	396		SEMIN IRRIG	1	5	5 ca	R.D.Euro-0,04 (*)		Aiuola-ciglio Stradale - piccole aree
T	Proprieta' per 1/1	ROVATO (BS)	12	443		SEMIN IRRIG	1	50	50 ca	R.D.Euro-0,44 (*)		Aiuola-ciglio Stradale - piccole aree
T	Proprieta' per 1/1	ROVATO (BS)	12	447		SEMIN IRRIG	1	35	35 ca	R.D.Euro-0,31 (*)		Aiuola-ciglio Stradale - piccole aree
T	Proprieta' per 1000/1000	ROVATO (BS)	12	453		SEMIN IRRIG	1	16	16 ca	R.D.Euro-0,14 (*)		Aiuola-ciglio Stradale - piccole aree
T	Proprieta' per 1/1	ROVATO (BS)	12	457		SEMIN IRRIG	1	5	5 ca	R.D.Euro-0,04 (*)		Aiuola-ciglio Stradale - piccole aree
T	Proprieta' per 1/1	ROVATO (BS)	12	459		SEMIN IRRIG	1	4	4 ca	R.D.Euro-0,05		Aiuola-ciglio Stradale - piccole aree
T	Proprieta' per 1/1	ROVATO (BS)	12	486		SEMIN IRRIG	1	420	4 are 20 ca	R.D.Euro-3,69 (*)		Aiuola-ciglio Stradale - piccole aree
T	Proprieta' per 1/1	ROVATO (BS)	12	508		SEMIN IRRIG	1	10	10 ca	R.D.Euro-0,09 (*)		Aiuola-ciglio Stradale - piccole aree
T	Proprieta' per 1/1	ROVATO (BS)	13	132		INCOLT PROD	U	200	2 are	R.D.Euro-0,03		Aiuola-ciglio Stradale - piccole aree
T	Proprieta' per 1/1	ROVATO (BS)	13	137		FU D ACCERT		25	25 ca	R.D.Euro:		Aiuola-ciglio Stradale - piccole aree
T	Proprieta' per 1/1	ROVATO (BS)	13	229		RELACQES		30	30 ca	R.D.Euro:		Aiuola-ciglio Stradale - piccole aree
T	Proprieta' per 1/1	ROVATO (BS)	13	232		SEMIN IRRIG	1	355	3 are 55 ca	R.D.Euro-3,12 (*)		Aiuola-ciglio Stradale - piccole aree
T	Proprieta' per 1/1	ROVATO (BS)	14	495		SEMIN IRRIG	1	16	16 ca	R.D.Euro-0,14 (*)		Aiuola-ciglio Stradale - piccole aree
T	Proprieta' per 1/1	ROVATO (BS)	14	505		SEMIN IRRIG	1	16	16 ca	R.D.Euro-0,14 (*)		Aiuola-ciglio Stradale - piccole aree
T	Nuda Proprieta' per 1000/1000	ROVATO (BS)	14	519		SEMIN IRRIG	1	255	2 are 55 ca	R.D.Euro-2,24 (*)		Aiuola-ciglio Stradale - piccole aree
T	Proprieta' per 1/1	ROVATO (BS)	14	612		SEM IRR ARB	U	4	4 ca	R.D.Euro-0,04 (*)		Aiuola-ciglio Stradale - piccole aree
T	Proprieta' per 1/1	ROVATO (BS)	16	180		RELACQES		20	20 ca	R.D.Euro:		Aiuola-ciglio Stradale - piccole aree
T	Proprieta' per 1/1	ROVATO (BS)	16	181		RELACQES		15	15 ca	R.D.Euro:		Aiuola-ciglio Stradale - piccole aree
T	Proprieta' per 1/1	ROVATO (BS)	16	195		SEMIN IRRIG	1	25	25 ca	R.D.Euro-0,22 (*)		Aiuola-ciglio Stradale - piccole aree
T	Proprieta' per 1/1	ROVATO (BS)	16	202		SEMIN IRRIG	1	225	2 are 25 ca	R.D.Euro-1,98 (*)		Aiuola-ciglio Stradale - piccole aree
T	Proprieta' per 1/1	ROVATO (BS)	16	230		RELACQES		62	62 ca	R.D.Euro:		Aiuola-ciglio Stradale - piccole aree
T	Proprieta' per 1/1	ROVATO (BS)	16	242		RELACQES		9	9 ca	R.D.Euro:		Aiuola-ciglio Stradale - piccole aree
T	Proprieta' per 1/1	ROVATO (BS)	16	243		RELACQES		10	10 ca	R.D.Euro:		Aiuola-ciglio Stradale - piccole aree
T	Proprieta' per 1/1	ROVATO (BS)	16	252		SEMIN IRRIG	1	1593	15 are 93 ca	R.D.Euro-13,99 (*)		Aiuola-ciglio Stradale - piccole aree
T	Proprieta' per 1/1	ROVATO (BS)	16	259		SEMIN IRRIG	1	1312	13 are 12 ca	R.D.Euro-11,52 (*)		Aiuola-ciglio Stradale - piccole aree
T	Proprieta' per 1/1	ROVATO (BS)	16	264		SEMIN IRRIG	1	1215	12 are 15 ca	R.D.Euro-10,67 (*)		Aiuola-ciglio Stradale - piccole aree
T	Proprieta' per 1/1	ROVATO (BS)	16	265		SEMIN IRRIG	1	713	7 are 13 ca	R.D.Euro-6,26 (*)		Aiuola-ciglio Stradale - piccole aree
T	Proprieta' per 1/1	ROVATO (BS)	16	267		SEMIN IRRIG	1	76	76 ca	R.D.Euro-0,67 (*)		Aiuola-ciglio Stradale - piccole aree
T	Proprieta' per 1/1	ROVATO (BS)	16	272		SEMIN IRRIG	1	1240	12 are 40 ca	R.D.Euro-10,89 (*)		Aiuola-ciglio Stradale - piccole aree
T	Proprieta' per 1/1	ROVATO (BS)	16	274		SEMIN IRRIG	1	575	5 are 75 ca	R.D.Euro-5,05 (*)		Aiuola-ciglio Stradale - piccole aree
T	Proprieta' per 1/1	ROVATO (BS)	16	278		REUT STRAD		80	80 ca	R.D.Euro:		Aiuola-ciglio Stradale - piccole aree
T	Proprieta' per 1/1	ROVATO (BS)	17	209		SEMIN IRRIG	1	245	2 are 45 ca	R.D.Euro-2,85		Aiuola-ciglio Stradale - piccole aree
T	Proprieta' per 1/1	ROVATO (BS)	17	321		SEMIN IRRIG	1	665	6 are 65 ca	R.D.Euro-5,84 (*)		Aiuola-ciglio Stradale - piccole aree
T	Proprieta' per 1/1	ROVATO (BS)	17	342		SEMIN IRRIG	1	1260	12 are 60 ca	R.D.Euro-11,06 (*)		Aiuola-ciglio Stradale - piccole aree
T	Proprieta' per 1000/1000	ROVATO (BS)	18	35		BOSCO CEDUO	1	680	6 are 80 ca	R.D.Euro-2,46		Aiuola-ciglio Stradale - piccole aree
T	Proprieta' per 1000/1000	ROVATO (BS)	18	279		INCOLT PROD	U	440	4 are 40 ca	R.D.Euro-0,07		Aiuola-ciglio Stradale - piccole aree
T	Proprieta' per 1000/1000	ROVATO (BS)	18	281		FU D ACCERT		13	13 ca	R.D.Euro:		Aiuola-ciglio Stradale - piccole aree
T	Proprieta' per 1000/1000	ROVATO (BS)	18	287		REUT STRAD		40	40 ca	R.D.Euro:		Aiuola-ciglio Stradale - piccole aree
T	Proprieta' per 1/1	ROVATO (BS)	18	362		SEMIN IRRIG	1	50	50 ca	R.D.Euro-0,44 (*)		Aiuola-ciglio Stradale - piccole aree
T	Proprieta' per 1/1	ROVATO (BS)	18	380		SEMIN IRRIG	1	180	1 are 80 ca	R.D.Euro-1,58 (*)		Aiuola-ciglio Stradale - piccole aree
T	Proprieta' per 1000/1000	ROVATO (BS)	18	406		INCOLT PROD	U	50	50 ca	R.D.Euro-0,01		Aiuola-ciglio Stradale - piccole aree
T	Proprieta' per 1000/1000	ROVATO (BS)	18	407		INCOLT PROD	U	1270	12 are 70 ca	R.D.Euro-0,20		Aiuola-ciglio Stradale - piccole aree
T	Proprieta' per 1/1	ROVATO (BS)	20	162		FU D ACCERT		4	4 ca	R.D.Euro:		Aiuola-ciglio Stradale - piccole aree
T	Proprieta' per 1000/1000	ROVATO (BS)	20	175		SEMIN IRRIG	1	360	3 are 60 ca	R.D.Euro-3,16 (*)		Aiuola-ciglio Stradale - piccole aree

Catasto	Titolarità	Ubicazione	Foglio	Particella	Sub	Classamento	Classe	dimensione	Consistenza	Rendita	Proventi	destinazione
T	Proprieta' per 1/1	ROVATO (BS)	20	336		SEMIN IRRIG	1	323	3 are 23 ca	R.D.Euro:2,84 (*)		Aiuola-ciglio Stradale - piccole aree
T	Proprieta' per 1/1	ROVATO (BS)	20	362		SEMIN IRRIG	1	560	5 are 60 ca	R.D.Euro:4,92 (*)		Aiuola-ciglio Stradale - piccole aree
T	Proprieta' per 1000/1000	ROVATO (BS)	21	135		SEMIN IRRIG	2	440	4 are 40 ca	R.D.Euro:3,52 (*)		Aiuola-ciglio Stradale - piccole aree
T	Proprieta' per 1000/1000	ROVATO (BS)	22	81		BOSCO CEDUO	1	150	1 are 50 ca	R.D.Euro:0,54		Aiuola-ciglio Stradale - piccole aree
T	Proprieta' per 1000/1000	ROVATO (BS)	25	187		SEMIN IRRIG	1	275	2 are 75 ca	R.D.Euro:2,41 (*)		Aiuola-ciglio Stradale - piccole aree
T	Proprieta' per 1/1	ROVATO (BS)	25	252		SEMIN IRRIG	1	250	2 are 50 ca	R.D.Euro:2,19 (*)		Aiuola-ciglio Stradale - piccole aree
T	Proprieta' per 1/1	ROVATO (BS)	25	254		SEMIN IRRIG	1	50	50 ca	R.D.Euro:0,44 (*)		Aiuola-ciglio Stradale - piccole aree
T	Proprieta' per 1000/1000	ROVATO (BS)	28	262		INCOLT PROD	U	540	5 are 40 ca	R.D.Euro:0,08		Aiuola-ciglio Stradale - piccole aree
T	Proprieta' per 1000/1000	ROVATO (BS)	28	264		SEMIN IRRIG	2	285	2 are 85 ca	R.D.Euro:2,28 (*)		Aiuola-ciglio Stradale - piccole aree
T	Proprieta' per 1/1	ROVATO (BS)	31	508		SEMIN IRRIG	1	70	70 ca	R.D.Euro:0,61 (*)		Aiuola-ciglio Stradale - piccole aree
T	Proprieta' per 1/1	ROVATO (BS)	31	539		SEMIN IRRIG	2	644	6 are 44 ca	R.D.Euro:5,16 (*)		Aiuola-ciglio Stradale - piccole aree
T	Proprieta' per 1/1	ROVATO (BS)	31	543		SEMIN IRRIG	2	97	97 ca	R.D.Euro:0,78 (*)		Aiuola-ciglio Stradale - piccole aree
T	Proprieta' per 1/1	ROVATO (BS)	32	325		SEMIN IRRIG	1	26	26 ca	R.D.Euro:0,23 (*)		Aiuola-ciglio Stradale - piccole aree
T	Proprieta' per 1/1	ROVATO (BS)	32	327		SEMIN IRRIG	1	7	7 ca	R.D.Euro:0,06 (*)		Aiuola-ciglio Stradale - piccole aree
T	Proprieta' per 1/1	ROVATO (BS)	32	328		SEMIN IRRIG	1	45	45 ca	R.D.Euro:0,40 (*)		Aiuola-ciglio Stradale - piccole aree
T	Proprieta' per 1000/1000	ROVATO (BS)	34	226		RELIT STRAD		1343	13 are 43 ca	R.D.Euro:		Aiuola-ciglio Stradale - piccole aree
T	Proprieta' per 1000/1000	ROVATO (BS)	12	466		RELIT STRAD		110	1 are 10 ca	R.D.Euro:		Aiuola-ciglio Stradale - piccole aree - chiesa S. Giovanni
T	Proprieta' per 1000/1000	ROVATO (BS)	12	468		SEMIN IRRIG	1	65	65 ca	R.D.Euro:0,57 (*)		Aiuola-ciglio Stradale - piccole aree - chiesa S. Giovanni
T	Proprieta' per 1/1	ROVATO (BS)	17	324		SEMIN IRRIG	1	3985	39 are 85 ca	R.D.Euro:34,99 (*)		Aiuola-ciglio Stradale - piccole aree - ex s.s. 11
T	Proprieta' per 1/1	ROVATO (BS)	17	325		SEMIN IRRIG	1	7600	76 are	R.D.Euro:66,73 (*)		Aiuola-ciglio Stradale - piccole aree - ex s.s. 11
T	Proprieta' per 1/1	ROVATO (BS)	17	326		SEMIN IRRIG	1	800	8 are	R.D.Euro:7,02 (*)		Aiuola-ciglio Stradale - piccole aree - ex s.s. 11
T	Proprieta' per 1/1	ROVATO (BS)	17	329		SEMIN IRRIG	1	1300	13 are	R.D.Euro:11,41 (*)		Aiuola-ciglio Stradale - piccole aree - ex s.s. 11
T	Proprieta' per 1/1	ROVATO (BS)	17	331		SEMIN IRRIG	1	370	3 are 70 ca	R.D.Euro:3,25 (*)		Aiuola-ciglio Stradale - piccole aree - ex s.s. 11
T	Proprieta' per 100/100	ROVATO (BS)	1	1103		INCOLT STER		343	3 are 43 ca	R.D.Euro:		Aiuola-ciglio Stradale - piccole aree - filare via Franciacorta
T	Proprieta' per 100/100	ROVATO (BS)	1	1104		INCOLT STER		1017	10 are 17 ca	R.D.Euro:		Aiuola-ciglio Stradale - piccole aree - filare via Franciacorta
T	Proprieta' per 1000/1000	ROVATO (BS)	3	347		SEMINATIVO	2	700	7 are	R.D.Euro:5,60		Aiuola-ciglio Stradale - piccole aree - filare via Franciacorta
T	Proprieta' per 1/1	ROVATO (BS)	32	313		SEMIN IRRIG	1	349	3 are 49 ca	R.D.Euro:3,06 (*)		Aiuola-ciglio Stradale - piccole aree - via - Caduti
T	Proprieta' per 1000/1000	ROVATO (BS)	9	199		SEMIN IRRIG	1	790	7 are 90 ca	R.D.Euro:6,94 (*)		Aiuola-ciglio Stradale - piccole aree - via Pirandello
T	Da verificare	ROVATO (BS)	9	200		SEMIN IRRIG	1	130	1 are 30 ca	R.D.Euro:1,14 (*)		Aiuola-ciglio Stradale - piccole aree - via Pirandello
T	Proprieta' per 1000/1000	ROVATO (BS)	9	203		SEMIN IRRIG	1	20	20 ca	R.D.Euro:0,18 (*)		Aiuola-ciglio Stradale - piccole aree - via Pirandello
T	Proprieta' per 1000/1000	ROVATO (BS)	13	48		INCOLT PROD	U	1070	10 are 70 ca	R.D.Euro:0,17		Aiuola-ciglio Stradale - piccole aree - scar pata ferroviaria
T	Proprieta' per 1000/1000	ROVATO (BS)	16	16		PRATO	U	1390	13 are 90 ca	R.D.Euro:8,61		Aiuola-ciglio Stradale - piccole aree - scar pata ferroviaria
T	Proprieta' per 1000/1000	ROVATO (BS)	17	1		PRATO	U	1710	17 are 10 ca	R.D.Euro:10,60		Aiuola-ciglio Stradale - piccole aree - scar pata ferroviaria
T	Proprieta' per 1000/1000	ROVATO (BS)	13	29		INCOLT PROD	U	1150	11 are 50 ca	R.D.Euro:0,18		Aiuola-ciglio Stradale - piccole aree - scar pata via lombardia
T	Proprieta' per 1000/1000	ROVATO (BS)	33	33		SEMIN IRRIG	2	5990	59 are 90 ca	R.D.Euro:47,95 (*)		Area agricola derivante da abuso non demolito
T	Proprieta' per 1000/1000	ROVATO (BS)	33	34		PRATO IRRIG	U	1530	15 are 30 ca	R.D.Euro:11,46 (*)		Area agricola derivante da abuso non demolito
T	Proprieta' per 1/1	ROVATO (BS)	14	399		SEMIN IRRIG	1	5183	51 are 83 ca	R.D.Euro:45,51 (*)		Area caserma GDF
T	Proprieta' per 1/1	ROVATO (BS)	14	400		SEMIN IRRIG	1	450	4 are 50 ca	R.D.Euro:3,95 (*)		
T	Proprieta' per 1/1	ROVATO (BS)	14	403		SEMIN IRRIG	1	97	97 ca	R.D.Euro:0,85 (*)		
T	Proprieta' per 1000/1000	ROVATO (BS)	14	525		SEMIN IRRIG	1	1965	19 are 65 ca	R.D.Euro:22,83		Area via Borsellino
T	Proprieta' per 1/1	ROVATO (BS)	31	535		SEMIN IRRIG	2	2580	25 are 80 ca	R.D.Euro:20,65 (*)		Aree a standard cedute per PE 20 - DUOMO
T	Proprieta' per 1/1	ROVATO (BS)	31	548		SEMIN IRRIG	2	1764	17 are 64 ca	R.D.Euro:14,12 (*)		Aree a standard cedute per PE 20 - DUOMO
T	Proprieta' per 1/1	ROVATO (BS)	31	550		SEMIN IRRIG	2	519	5 are 19 ca	R.D.Euro:4,15 (*)		Aree a standard cedute per PE 20 - DUOMO
T	Proprieta' per 1/1	ROVATO (BS)	31	555		SEMIN IRRIG	2	1840	18 are 40 ca	R.D.Euro:14,73 (*)		Aree a standard cedute per PE 20 - DUOMO
T	Proprieta' per 1/1	ROVATO (BS)	31	560		SEMIN IRRIG	1	27	27 ca	R.D.Euro:0,24 (*)		Aree a standard cedute per PE 20 - DUOMO
T	Proprieta' per 1/1	ROVATO (BS)	31	574		SEMIN IRRIG	1	1440	14 are 40 ca	R.D.Euro:12,64 (*)		Aree a standard cedute per PE 20 - DUOMO
T	Proprieta' per 1/1	ROVATO (BS)	31	578		RELACQES		41	41 ca	R.D.Euro:		Aree a standard cedute per PE 20 - DUOMO
T	Proprieta' per 1/1	ROVATO (BS)	31	579		RELACQES		68	68 ca	R.D.Euro:		Aree a standard cedute per PE 20 - DUOMO
T	Proprieta' per 1/1	ROVATO (BS)	31	585		RELACQES		26	26 ca	R.D.Euro:		Aree a standard cedute per PE 20 - DUOMO

Catasto	Titolarità	Ubicazione	Foglio	Particella	Sub	Classamento	Classe	dimensione	Consistenza	Rendita	Proventi	destinazione
T	Proprieta' per 1/1	ROVATO (BS)	31	595		SEMIN IRRIG	2	1865	18 are 65 ca	R.D.Euro:14,93 (*)		Aree a standard cedute per PE 20 - DUOMO
T	Proprieta' per 1/1	ROVATO (BS)	11	376		SEMIN IRRIG	1	2585	25 are 85 ca	R.D.Euro:22,70 (*)		Aree agricole
T	Proprieta' per 1/1	ROVATO (BS)	11	378		SEMIN IRRIG	1	370	3 are 70 ca	R.D.Euro:3,25 (*)		Aree agricole
T	Proprieta' per 1/1	ROVATO (BS)	11	379		SEMIN IRRIG	1		20 20 ca	R.D.Euro:0,18 (*)		Aree agricole
T	Proprieta' per 1/1	ROVATO (BS)	11	390		SEMIN IRRIG	1	310	3 are 10 ca	R.D.Euro:2,72 (*)		Aree agricole
T	Proprieta' per 1/1	ROVATO (BS)	1	1069		SEMINATIVO	2	10350	1 ha 3 are 50 ca	R.D.Euro:82,85		Campo Rugby nuovo
T	Proprieta' per 1/1	ROVATO (BS)	1	1067		SEMINATIVO	2	10380	1 ha 3 are 80 ca	R.D.Euro:83,09		Campo Rugby nuovo - Parcheggi pubblici
T	Proprieta' per 1000/1000	ROVATO (BS)	9	18		SEMIN IRRIG	1	12270	1 ha 22 are 70 ca	R.D.Euro:107,73 (*)		Centro Sportivo Campomaggiore
			9	529				1982				
			9	596				13710				
T	Proprieta' per 1000/1000	ROVATO (BS)	19	13		FU D ACCERT		97	97 ca	R.D.Euro:		Interesse storico - Chiesetta alpini Lodetto
T	Proprieta' per 1000/1000	ROVATO (BS)	23	A		CIMITERO		1914	19 are 14 ca	R.D.Euro:		Cimitero Lodetto
T	Proprieta' per 1000/1000	ROVATO (BS)	23	67		SEMIN IRRIG	1	1320	13 are 20 ca	R.D.Euro:11,59 (*)		Cimitero Lodetto - Parcheggi pubblico
T	Proprieta' per 1/1	ROVATO (BS)	1	1097		SEMINATIVO	2	1076	10 are 76 ca	R.D.Euro:8,61		Cimitero del Duomo
T	Proprieta' per 1/1	ROVATO (BS)	32	164		SEMIN IRRIG	1	690	6 are 90 ca	R.D.Euro:6,06 (*)		
T	Proprieta' per 1000/1000	ROVATO (BS)	32	A		CIMITERO		3420	34 are 20 ca	R.D.Euro:		Cimitero del Duomo - Parcheggi pubblico
T	Proprieta' per 1000/1000	ROVATO (BS)	32	169		SEMIN IRRIG	1	570	5 are 70 ca	R.D.Euro:5,00 (*)		
T	Proprieta'	ROVATO (BS)	32	170		SEMIN IRRIG	1	380	3 are 80 ca	R.D.Euro:3,34 (*)		
T	Proprieta' per 1000/1000	ROVATO (BS)	32	171		SEMIN IRRIG	1	760	7 are 60 ca	R.D.Euro:6,67 (*)		Cimitero Rovato Centro
T	Proprieta' per 1000/1000	ROVATO (BS)	3	A		CIMITERO		15130	1 ha 51 are 30 ca	R.D.Euro:		
T	Proprieta' per 1000/1000	ROVATO (BS)	3	88		SEMINATIVO	1	6610	66 are 10 ca	R.D.Euro:59,74		Cimitero Rovato Centro - ampliamento
T	Proprieta' per 1000/1000	ROVATO (BS)	3	57		SEMIN IRRIG	1	4870	48 are 70 ca	R.D.Euro:56,59		Cimitero Rovato Centro - Parcheggi pubblico e area verde
T	Proprieta' per 1000/1000	ROVATO (BS)	3	77		FU D ACCERT		66	ca	R.D.Euro:		Cimitero Rovato Centro - Parcheggi pubblico e area verde
T	Proprieta' per 1000/1000	ROVATO (BS)	25	283		RELACQES		30	30 ca	R.D.Euro:		Cimitero S. Andrea
T	Proprieta' per 1000/1000	ROVATO (BS)	25	143		SEMIN IRRIG	1	740	7 are 40 ca	R.D.Euro:6,50 (*)		Cimitero S. Andrea - ampliamento
T	Proprieta' per 1000/1000	ROVATO (BS)	25	236		SEMIN IRRIG	1	1445	14 are 45 ca	R.D.Euro:12,69 (*)		Cimitero S. Andrea - Parcheggi pubblico
T	Proprieta' per 1/1	ROVATO (BS)	25	257		SEMIN IRRIG	1	1825	18 are 25 ca	R.D.Euro:16,02 (*)		Cimitero S. Andrea - Parcheggi pubblico
T	Proprieta' per l'area	ROVATO (BS)	12	350		SEMIN IRRIG	1	110	1 are 10 ca	R.D.Euro:0,97 (*)		Concesso diritto superficie
T	Proprieta' per l'area	ROVATO (BS)	12	353		SEMIN IRRIG	1	800	8 are	R.D.Euro:7,02 (*)		Concesso diritto superficie
T	Proprieta' per l'area	ROVATO (BS)	12	357		RELACQES		4	ca	R.D.Euro:		Concesso diritto superficie
T	Proprieta' per l'area	ROVATO (BS)	12	360		RELIT STRAD		35	35 ca	R.D.Euro:		Concesso diritto superficie
T	Proprieta' per l'area per 1/1	ROVATO (BS)	14	266		SEMIN IRRIG	1	1430	14 are 30 ca	R.D.Euro:12,56 (*)		Concesso diritto superficie
T	Proprieta' per l'area	ROVATO (BS)	14	269		SEMIN IRRIG	1	1355	13 are 55 ca	R.D.Euro:11,90 (*)		Parco indisponibile dato in concessione
T	Proprieta' per 1/1	ROVATO (BS)	14	386		SEMIN IRRIG	1	4625	46 are 25 ca	R.D.Euro:40,61 (*)	€ 1.000,00	
T	Proprieta' per 1/1	ROVATO (BS)	14	387		SEMIN IRRIG	1	710	7 are 10 ca	R.D.Euro:6,23 (*)		
T	Proprieta' per 1/1	ROVATO (BS)	14	411		SEMIN IRRIG	1	77	ca	R.D.Euro:0,06 (*)		
T	Proprieta' per 1/1	ROVATO (BS)	14	412		SEMIN IRRIG	1	91	91 ca	R.D.Euro:0,80 (*)		
T	Proprieta' per 1/1	ROVATO (BS)	14	413		SEMIN IRRIG	1	32	32 ca	R.D.Euro:0,28 (*)		
T	Proprieta' per l'area per 1/8	ROVATO (BS)	29	152		BOSCO CEDUO	1	200	2 are	R.D.Euro:0,72		Depuratore Consortile
T	Proprieta' per l'area per 1/8	ROVATO (BS)	29	246		BOSCO CEDUO	1	25	25 ca	R.D.Euro:0,09		
T	Proprieta' per l'area per 1/8	ROVATO (BS)	29	253		SEMIN IRRIG	2	452	4 are 52 ca	R.D.Euro:3,62 (*)		
T	Proprieta' per l'area per 1/8	ROVATO (BS)	29	256		SEMIN IRRIG	2	391	3 are 91 ca	R.D.Euro:3,13 (*)		
T	Proprieta' per l'area per 1/8	ROVATO (BS)	29	258		SEMIN IRRIG	2	96	96 ca	R.D.Euro:0,77 (*)		
T	Proprieta'	ROVATO (BS)	17	158		SEMIN IRRIG	1	7340	73 are 40 ca	R.D.Euro:64,44 (*)		Depuratore dismesso via Lazzaretto
T	Proprieta' per 1000/1000	ROVATO (BS)	1	178		SEMINATIVO	1	240	2 are 40 ca	R.D.Euro:2,17		Foro Boario - Parcheggi pubblico
T	Proprieta' per 1000/1000	ROVATO (BS)	1	414		INCOLT PROD	U	420	4 are 20 ca	R.D.Euro:0,07		
T	Proprieta' per 1000/1000	ROVATO (BS)	1	1045		SEMIN IRRIG	1	14462	1 ha 44 are 62 ca	R.D.Euro:168,05		
			29			fronte mapp.55		10				Interesse storico - Cappellina
T	Proprieta' per 1000/1000	ROVATO (BS)	22	132		FU D ACCERT		8	8 ca	R.D.Euro:		Interesse storico - Lavatoio
T	Proprieta' per 1000/1000	ROVATO (BS)	29	169		FU D ACCERT		10	10 ca	R.D.Euro:		Interesse storico - Santella
T	Proprieta' per 1000/1000	ROVATO (BS)	35	17		FU D ACCERT		21	21 ca	R.D.Euro:		Interesse storico - Santella "Morti del Castr"
T	Proprieta' per 1/1	ROVATO (BS)	1	654		PRATO	U	5	5 ca	R.D.Euro:0,03		Laghetto S. Donato

Catasto	Titolarità	Ubicazione	Foglio	Particella	Sub	Classamento	Classe	dimensione	Consistenza	Rendita	Proventi	destinazione
T	Proprieta' per 1/1	ROVATO (BS)	1	780		SEMINATIVO	1	30	30 ca	R.D.Euro:0,27		Laghetto S. Donato
T	Proprieta' per 1/1	ROVATO (BS)	1	781		SEMINATIVO	1	5	5 ca	R.D.Euro:0,05		
T	Proprieta' per 1/1	ROVATO (BS)	1	784		PRATO	U	35	35 ca	R.D.Euro:0,22		
T	Proprieta' per 1/1	ROVATO (BS)	1	793		SEMINATIVO	1	977	9 are 77 ca	R.D.Euro:8,83		
T	Proprieta' per 1/1	ROVATO (BS)	1	815		STAGNO		5476	54 are 76 ca	R.D.Euro:		
T	Proprieta' per 1/1	ROVATO (BS)	1	666		PRATO	U	643	6 are 43 ca	R.D.Euro:3,98		Laghetto S. Donato - Parcheggi pubblico
T	Proprieta' per 1/1	ROVATO (BS)	1	669		STAGNO		20	20 ca	R.D.Euro:		Laghetto S. Donato - Parcheggi pubblico
T	Proprieta' per 1/1	ROVATO (BS)	1	673		STAGNO		45	45 ca	R.D.Euro:		Laghetto S. Donato - Parcheggi pubblico
T	Proprieta' per 1/1	ROVATO (BS)	1	678		BOSCO CEDUO	1	110	1 are 10 ca	R.D.Euro:0,40		Laghetto S. Donato - Parcheggi pubblico
T	Proprieta' per 1/1	ROVATO (BS)	1	679		BOSCO CEDUO	1	150	1 are 50 ca	R.D.Euro:0,54		Laghetto S. Donato - Parcheggi pubblico
T	Proprieta' per 1/1	ROVATO (BS)	1	692		PRATO	U	105	1 are 5 ca	R.D.Euro:0,65		Laghetto S. Donato - Parcheggi pubblico
T	Proprieta' per 1000/1000	ROVATO (BS)	8	112		SEMIN IRRIG	1	1170	11 are 70 ca	R.D.Euro:10,27 (*)		Macello
T	Proprieta' per 1000/1000	ROVATO (BS)	2	129		INCOLT PROD	U	1460	14 are 60 ca	R.D.Euro:0,23		Monte Orfano
T	Proprieta' per 1000/1000	ROVATO (BS)	2	130		INCOLT PROD	U	2630	26 are 30 ca	R.D.Euro:0,41	€ 4.655,26	
T	Proprieta' per 1000/1000	ROVATO (BS)	2	136		INCOLT PROD	U	5495	54 are 95 ca	R.D.Euro:0,85		
T	Proprieta' per 1000/1000	ROVATO (BS)	2	405		VIGNETO	1	54	54 ca	R.D.Euro:0,81		
T	Proprieta' per 1000/1000	ROVATO (BS)	2	406		VIGNETO	1	8	8 ca	R.D.Euro:0,12		
T	Proprieta' per 1000/1000	ROVATO (BS)	2	31		BOSCO ALTO	U	62350	6 ha 23 are 50 ca	R.D.Euro:257,61		Monte Orfano - Bosco Pubblico
T	Proprieta' per 1/1	ROVATO (BS)	1	417		SEMIN IRRIG	1	130	1 are 30 ca	R.D.Euro:1,51		Parcheggi pubblici
T	Proprieta' per 1000/1000	ROVATO (BS)	1	479		SEMINATIVO	1	12	12 ca	R.D.Euro:0,11		Parcheggi pubblici
T	Proprieta' per 1000/1000	ROVATO (BS)	1	481		SEMINATIVO	1	5	5 ca	R.D.Euro:0,05		Parcheggi pubblici
T	Proprieta' per 1/1	ROVATO (BS)	1	484		SEMINATIVO	1	10	10 ca	R.D.Euro:0,09		Parcheggi pubblici
T	Proprieta' per 1/1	ROVATO (BS)	1	486		SEMINATIVO	1	4	4 ca	R.D.Euro:0,04		Parcheggi pubblici
T	Proprieta' per 1/1	ROVATO (BS)	1	490		SEMINATIVO	1	12	12 ca	R.D.Euro:0,11		Parcheggi pubblici
T	Proprieta' per 1/1	ROVATO (BS)	1	491		SEMINATIVO	1	8	8 ca	R.D.Euro:0,07		Parcheggi pubblici
T	Proprieta' per 1/1	ROVATO (BS)	1	493		SEMINATIVO	1	12	12 ca	R.D.Euro:0,11		Parcheggi pubblici
T	Proprieta' per 1/1	ROVATO (BS)	1	495		SEMINATIVO	1	3	3 ca	R.D.Euro:0,03		Parcheggi pubblici
T	Proprieta' per 100/100	ROVATO (BS)	1	528		INCOLT PROD	U	405	4 are 5 ca	R.D.Euro:0,06		Parcheggi pubblici
T	Proprieta' per 1/1	ROVATO (BS)	1	643		PRATO	U	240	2 are 40 ca	R.D.Euro:1,49		Parcheggi pubblici
T	Proprieta' per 1/1	ROVATO (BS)	1	856		VIGNETO	1	105	1 are 5 ca	R.D.Euro:1,57		Parcheggi pubblici
T	Proprieta' per 1/1	ROVATO (BS)	1	858		VIGNETO	1	635	6 are 35 ca	R.D.Euro:9,51		Parcheggi pubblici
T	Proprieta' per 1000/1000	ROVATO (BS)	3	6		FABB RURALE		16	16 ca	R.D.Euro:		Parcheggi pubblici
T	Proprieta' per 1000/1000	ROVATO (BS)	3	505		SEMINATIVO	2	45	45 ca	R.D.Euro:0,36		Parcheggi pubblici
T	Proprieta' per 1000/1000	ROVATO (BS)	3	562		SEMINATIVO	2	602	6 are 2 ca	R.D.Euro:4,82		Parcheggi pubblici
T	Proprieta' per 1/1	ROVATO (BS)	3	627		SEMIN IRRIG	1	5428	54 are 28 ca	R.D.Euro:47,66 (*)		Parcheggi pubblici
T	Proprieta' per 1000/1000	ROVATO (BS)	3	688		SEMINATIVO	2	15	15 ca	R.D.Euro:0,12		Parcheggi pubblici
T	Proprieta' per 1000/1000	ROVATO (BS)	4	681		FU D ACCERT		260	2 are 60 ca	R.D.Euro:		Parcheggi pubblici
T	Proprieta' per 1/1	ROVATO (BS)	8	162		AREA FAB DM		723	7 are 23 ca	R.D.Euro:		Parcheggi pubblici
T	Proprieta' per 1/1	ROVATO (BS)	8	347		SEMINATIVO	1	148	1 are 48 ca	R.D.Euro:1,34		Parcheggi pubblici
T	Proprieta' per 1000/1000	ROVATO (BS)	9	191		SEMIN IRRIG	1	190	1 are 90 ca	R.D.Euro:1,67 (*)		Parcheggi pubblici
T	Proprieta' per 1000/1000	ROVATO (BS)	9	193		SEMIN IRRIG	1	150	1 are 50 ca	R.D.Euro:1,32 (*)		Parcheggi pubblici
T	Proprieta' per 1000/1000	ROVATO (BS)	9	205		SEMIN IRRIG	1	5	5 ca	R.D.Euro:0,04 (*)		Parcheggi pubblici
T	Proprieta' per 1000/1000	ROVATO (BS)	9	225		SEMIN IRRIG	1	50	50 ca	R.D.Euro:0,44 (*)		Parcheggi pubblici
T	Proprieta' per 1000/1000	ROVATO (BS)	9	344		SEMIN IRRIG	1	140	1 are 40 ca	R.D.Euro:1,23 (*)		Parcheggi pubblici
T	Proprieta' per 1000/1000	ROVATO (BS)	9	349		SEMIN IRRIG	1	50	50 ca	R.D.Euro:0,44 (*)		Parcheggi pubblici
T	Proprieta' per 1000/1000	ROVATO (BS)	9	366		SEMIN IRRIG	1	290	2 are 90 ca	R.D.Euro:2,55 (*)		Parcheggi pubblici
T	Proprieta' per 1000/1000	ROVATO (BS)	9	419		SEMIN IRRIG	1	4622	46 are 22 ca	R.D.Euro:40,58 (*)		Parcheggi pubblici
T	Proprieta' per 1/1	ROVATO (BS)	9	471		SEMIN IRRIG	1	381	3 are 81 ca	R.D.Euro:3,35 (*)		Parcheggi pubblici
T	Proprieta' per 1/1	ROVATO (BS)	9	580		SEMIN IRRIG	1	250	2 are 50 ca	R.D.Euro:2,19 (*)		Parcheggi pubblici
T	Proprieta' per 1/1	ROVATO (BS)	11	529		SEMIN IRRIG	1	3259	32 are 59 ca	R.D.Euro:28,61 (*)		Parcheggi pubblici
T	Proprieta' per 1/1	ROVATO (BS)	11	623		SEMIN IRRIG	1	4642	46 are 42 ca	R.D.Euro:40,76 (*)		Parcheggi pubblici
T	Proprieta' per 1000/1000	ROVATO (BS)	12	414		SEMIN IRRIG	1	45	45 ca	R.D.Euro:0,40 (*)		Parcheggi pubblici
T	Proprieta' per 1000/1000	ROVATO (BS)	12	417		SEMIN IRRIG	1	75	75 ca	R.D.Euro:0,66 (*)		Parcheggi pubblici
T	Proprieta' per 1/1	ROVATO (BS)	13	156		FU D ACCERT		70	70 ca	R.D.Euro:		Parcheggi pubblici
T	Proprieta' per 1/1	ROVATO (BS)	13	221		INCOLT PROD	U	145	1 are 45 ca	R.D.Euro:0,02		Parcheggi pubblici
T	Proprieta' per 1/1	ROVATO (BS)	14	322		SEMIN IRRIG	1	350	3 are 50 ca	R.D.Euro:3,07 (*)		Parcheggi pubblici
T	Proprieta' per 1/1	ROVATO (BS)	14	324		SEMIN IRRIG	1	231	2 are 31 ca	R.D.Euro:2,03 (*)		Parcheggi pubblici
T	Proprieta' per 1/1	ROVATO (BS)	14	326		SEMIN IRRIG	1	595	5 are 95 ca	R.D.Euro:5,22 (*)		Parcheggi pubblici
T	Proprieta' per 1/1	ROVATO (BS)	14	333		SEMIN IRRIG	1	1260	12 are 60 ca	R.D.Euro:11,06 (*)		Parcheggi pubblici
T	Proprieta' per 1/1	ROVATO (BS)	14	343		SEMIN IRRIG	1	50	50 ca	R.D.Euro:0,44 (*)		Parcheggi pubblici
T	Proprieta' per 1/1	ROVATO (BS)	14	344		SEMIN IRRIG	1	497	4 are 97 ca	R.D.Euro:4,36 (*)		Parcheggi pubblici
T	Proprieta' per 1/1	ROVATO (BS)	14	346		SEMIN IRRIG	1	1573	15 are 73 ca	R.D.Euro:13,81 (*)		Parcheggi pubblici
T	Proprieta' per 1/1	ROVATO (BS)	14	388		SEMIN IRRIG	1	1080	10 are 80 ca	R.D.Euro:9,48 (*)		Parcheggi pubblici
T	Proprieta' per 1/1	ROVATO (BS)	14	389		SEMIN IRRIG	1	420	4 are 20 ca	R.D.Euro:3,69 (*)		Parcheggi pubblici

Catasto	Titolarità	Ubicazione	Foglio	Particella	Sub	Classamento	Classe	dimensione	Consistenza	Rendita	Proventi	destinazione
T	Proprieta' per 1/1	ROVATO (BS)	14	390		SEMIN IRRIG	1	1270	12 are 70 ca	R.D.Euro:11,15 (*)		Parcheggi pubblici
T	Proprieta' per 1/1	ROVATO (BS)	14	392		SEMIN IRRIG	1	82	82 ca	R.D.Euro:0,72 (*)		Parcheggi pubblici
T	Proprieta' per 1/1	ROVATO (BS)	14	406		SEMIN IRRIG	1	400	4 are	R.D.Euro:3,51 (*)		Parcheggi pubblici
T	Proprieta' per 1/1	ROVATO (BS)	14	409		SEMIN IRRIG	1	295	2 are 95 ca	R.D.Euro:2,59 (*)		Parcheggi pubblici
T	Proprieta' per 1/1	ROVATO (BS)	14	418		SEMIN IRRIG	1	232	2 are 32 ca	R.D.Euro:2,04 (*)		Parcheggi pubblici
T	Proprieta' per 1/1	ROVATO (BS)	14	420		SEMIN IRRIG	1	747	7 are 47 ca	R.D.Euro:6,56 (*)		Parcheggi pubblici
T	Proprieta' per 1/1	ROVATO (BS)	14	513		SEMIN IRRIG	1	46	46 ca	R.D.Euro:0,40 (*)		Parcheggi pubblici
T	Proprieta' per 1/1	ROVATO (BS)	14	514		SEMIN IRRIG	1	30	30 ca	R.D.Euro:0,26 (*)		Parcheggi pubblici
T	Proprieta' per 1/1	ROVATO (BS)	14	625		SEMIN IRRIG	1	279	2 are 79 ca	R.D.Euro:2,45 (*)		Parcheggi pubblici
T	Proprieta' per 1/1	ROVATO (BS)	16	227		REL ACQ ES		5	5 ca	R.D.Euro:		Parcheggi pubblici
T	Proprieta' per 1/1	ROVATO (BS)	16	276		RELIT STRAD		50	50 ca	R.D.Euro:		Parcheggi pubblici
T	Proprieta' per 1/1	ROVATO (BS)	19	226		SEMIN IRRIG	2	52	52 ca	R.D.Euro:0,42 (*)		Parcheggi pubblici
T	Proprieta' per 1/1	ROVATO (BS)	19	228		SEMIN IRRIG	2	12	12 ca	R.D.Euro:0,10 (*)		Parcheggi pubblici
T	Proprieta' per 1/1	ROVATO (BS)	20	346		SEMIN IRRIG	1	74	74 ca	R.D.Euro:0,65 (*)		Parcheggi pubblici
T	Proprieta' per 1/1	ROVATO (BS)	20	354		REL ACQ ES		10	10 ca	R.D.Euro:		Parcheggi pubblici
T	Proprieta' per 1/1	ROVATO (BS)	25	190		SEMIN IRRIG	1	63	63 ca	R.D.Euro:0,55 (*)		Parcheggi pubblici
T	Proprieta' per 1/1	ROVATO (BS)	25	210		SEMIN IRRIG	1	65	65 ca	R.D.Euro:0,57 (*)		Parcheggi pubblici
T	Proprieta' per 1/1	ROVATO (BS)	25	216		SEMIN IRRIG	1	67	67 ca	R.D.Euro:0,59 (*)		Parcheggi pubblici
T	Proprieta' per 1/1	ROVATO (BS)	25	247		SEMIN IRRIG	1	98	98 ca	R.D.Euro:0,86 (*)		Parcheggi pubblici
T	Proprieta' per 1/1	ROVATO (BS)	31	59		SEMIN IRRIG	2	175	1 are 75 ca	R.D.Euro:1,40 (*)		Parcheggi pubblici
T	Proprieta' per 1/1	ROVATO (BS)	31	496		SEMIN IRRIG	2	215	2 are 15 ca	R.D.Euro:1,72 (*)		Parcheggi pubblici
T	Proprieta' per 1000/1000	ROVATO (BS)	34	110		FU D ACCERT		1	1 ca	R.D.Euro:		Parcheggi pubblici
T	Proprieta' per 1000/1000	ROVATO (BS)	34	222		RELIT STRAD		280	2 are 80 ca	R.D.Euro:		Parcheggi pubblici
T	Proprieta' per 1/1	ROVATO (BS)	1	1053		SEMINATIVO	1	55	55 ca	R.D.Euro:0,50		Parcheggi pubblici
T	Proprieta' per 1000/1000	ROVATO (BS)	12	162		SEMIN IRRIG	1	650	6 are 50 ca	R.D.Euro:5,71 (*)		Parcheggi pubblici e verde residenziale su Via Scaroni
T	Proprieta' per 1000/1000	ROVATO (BS)	13	161		SEMIN IRRIG	2	3914	39 are 14 ca	R.D.Euro:31,33 (*)		Parcheggi pubblici FOSSA
T	Proprieta' per 1/1	ROVATO (BS)	13	166		SEMIN IRRIG	2	2536	25 are 36 ca	R.D.Euro:20,30 (*)		Parcheggi pubblici FOSSA
T	Proprieta' per 1000/1000	ROVATO (BS)	1	500		SEMIN ARBOR	U	740	7 are 40 ca	R.D.Euro:6,88		Parco I Maggio - Pasubio
T	Proprieta' per 1000/1000	ROVATO (BS)	1	506		SEMINATIVO	2	2250	22 are 50 ca	R.D.Euro:18,01		Parco I Maggio - Pasubio
T	Proprieta' per 1/1	ROVATO (BS)	1	1088		SEMINATIVO	2	3340	33 are 40 ca	R.D.Euro:26,74		Parco I Maggio - Pasubio
T	Proprieta' per 1/1	ROVATO (BS)	1	1090		SEMINATIVO	1	338	3 are 38 ca	R.D.Euro:3,05		Parco I Maggio - Pasubio
T	Proprieta' per 1/1	ROVATO (BS)	1	1092		SEMINATIVO	1	116	1 are 16 ca	R.D.Euro:1,05		Parco I Maggio - Pasubio
T	Proprieta' per 1/1	ROVATO (BS)	1	1094		SEMINATIVO	2	158	1 are 58 ca	R.D.Euro:1,26		Parco I Maggio - Pasubio
T	Proprieta' per 1/1	ROVATO (BS)	1	1095		SEMINATIVO	2	243	2 are 43 ca	R.D.Euro:1,95		Parco I Maggio - Pasubio
T	Proprieta' per 1/1	ROVATO (BS)	1	1096		SEMINATIVO	2	36	36 ca	R.D.Euro:0,29		Parco I Maggio - Pasubio
T	Proprieta' per 1000/1000	ROVATO (BS)	4	107		SEMINATIVO	1	1700	17 are	R.D.Euro:15,36		Parco - Spalki mura Venete
T	Proprieta' per 1000/1000	ROVATO (BS)	4	131		INCOLT PROD	U	4210	42 are 10 ca	R.D.Euro:0,65		Parco - Spalki mura Venete
T	Proprieta' per 1000/1000	ROVATO (BS)	9	355		SEMIN IRRIG	1	130	1 are 30 ca	R.D.Euro:1,14 (*)		Parco - Via Pirandello
T	Da verificare	ROVATO (BS)	9	357		SEMIN IRRIG	1	170	1 are 70 ca	R.D.Euro:1,49 (*)		Parco - Via Pirandello
T	Proprieta' per 1000/1000	ROVATO (BS)	8	324		SEM IRR ARB	U	15767	1 ha 57 are 67 ca	R.D.Euro:146,57 (*)		Parco Aldo Moro - Parcheggi pubblici
T	Proprieta' per 1000/1000	ROVATO (BS)	8	321		PRATO	U	378	3 are 78 ca	R.D.Euro:2,34		Parco Aldo Moro - Verde attrezzato
T	Proprieta' per 1000/1000	ROVATO (BS)	3	317		SEMINATIVO	1	4250	42 are 50 ca	R.D.Euro:38,41		Parco Avis
T	Proprieta' per 1000/1000	ROVATO (BS)	12	72		SEMIN IRRIG	1	2620	26 are 20 ca	R.D.Euro:23,00 (*)		Parco Bersaglieri
T	Proprieta' per 1000/1000	ROVATO (BS)	12	334		SEMIN IRRIG	1	1120	11 are 20 ca	R.D.Euro:9,83 (*)		Parco Bersaglieri
T	Proprieta' per 1000/1000	ROVATO (BS)	12	336		SEMIN IRRIG	1	600	6 are	R.D.Euro:5,27 (*)		Parco Bersaglieri
T	Proprieta' per 1000/1000	ROVATO (BS)	12	340		SEMIN IRRIG	1	490	4 are 90 ca	R.D.Euro:4,30 (*)		Parco Bersaglieri
T	Proprieta' per 1000/1000	ROVATO (BS)	12	341		SEMIN IRRIG	1	3510	35 are 10 ca	R.D.Euro:30,82 (*)		Parco Bersaglieri
T	Proprieta' per 1000/1000	ROVATO (BS)	12	344		SEMIN IRRIG	1	30	30 ca	R.D.Euro:0,26 (*)		Parco Bersaglieri
T	Proprieta' per 1000/1000	ROVATO (BS)	12	358		REL ACQ ES		23	23 ca	R.D.Euro:		Parco Bersaglieri
T	Proprieta' per 1000/1000	ROVATO (BS)	12	425		SEMIN IRRIG	1	1256	12 are 56 ca	R.D.Euro:11,03 (*)		Parco Bersaglieri
T	Proprieta' per 1/1	ROVATO (BS)	1	425		PRATO	U	2300	23 are	R.D.Euro:14,25		Parco Cacciatori via S. Donato
T	Proprieta' per 1/1	ROVATO (BS)	2	169		SEMINATIVO	2	3500	35 are	R.D.Euro:28,02		Parco Casa Cantu'
T	Proprieta' per 1/1	ROVATO (BS)	2	443		VIGNETO	1	37788	3 ha 77 are 88 ca	R.D.Euro:565,96		Parco Casa Cantu'
T	Proprieta' per 1/1	ROVATO (BS)	1	869		SEMIN ARBOR	U	255	2 are 55 ca	R.D.Euro:2,37		Parco Montenero (vedi anche catasto fabbricati fig. 1-mapp. 886)
T	Proprieta' per 1/1	ROVATO (BS)	1	870		SEMIN ARBOR	U	322	3 are 22 ca	R.D.Euro:2,99		Parco Montenero (vedi anche catasto fabbricati fig. 1-mapp. 886)
T	Proprieta' per 1/1	ROVATO (BS)	1	902		SEMINATIVO	1	5321	53 are 21 ca	R.D.Euro:48,09		Parco Montenero (vedi anche catasto fabbricati fig. 1-mapp. 886)
T	Proprieta' per 1/1	ROVATO (BS)	1	903		SEMINATIVO	1	2090	20 are 90 ca	R.D.Euro:18,89		Parco Montenero (vedi anche catasto fabbricati fig. 1-mapp. 886)
T	Proprieta' per 1000/1000	ROVATO (BS)	9	420		SEMIN IRRIG	1	28	28 ca	R.D.Euro:0,25 (*)		Parco Parini
T	Proprieta' per 1/1	ROVATO (BS)	9	428		SEMIN IRRIG	1	4202	42 are 2 ca	R.D.Euro:36,89 (*)		Parco Parini
T	Proprieta' per 1/1	ROVATO (BS)	9	453		SEMIN IRRIG	1	46	46 ca	R.D.Euro:0,40 (*)		Parco Parini
T	Proprieta' per 1/1	ROVATO (BS)	9	454		SEMIN IRRIG	1	290	2 are 90 ca	R.D.Euro:2,55 (*)		Parco Parini
T	Proprieta' per 1/1	ROVATO (BS)	9	462		SEMIN IRRIG	1	296	2 are 96 ca	R.D.Euro:2,60 (*)		Parco Parini
T	Proprieta' per 1/1	ROVATO (BS)	9	634		SEMIN IRRIG	1	4982	49 are 82 ca	R.D.Euro:43,74 (*)		Parco Parini
T	Proprieta' per 1/1	ROVATO (BS)	12	513		SEMIN IRRIG	1	1522	15 are 22 ca	R.D.Euro:13,36 (*)		Parco Protezione Civile
T	Proprieta' per 1/1	ROVATO (BS)	12	514		SEMIN IRRIG	1	5196	51 are 96 ca	R.D.Euro:45,62 (*)		Parco Protezione Civile

Catasto	Titolarià	Ubicazione	Foglio	Particella	Sub	Classamento	Classe	dimensione	Consistenza	Rendita	Proventi	destinazione	
T	Proprieta' per 1000/1000	ROVATO (BS)	2	92		VIGNETO	1	250	2 are 50 ca	R.D.Euro:3,74		Parco- S. Stefano	
T	Proprieta' per 1000/1000	ROVATO (BS)	2	93		SEMINATIVO	1	170	1 are 70 ca	R.D.Euro:1,54			
T	Proprieta' per 1000/1000	ROVATO (BS)	2	94		SEMINATIVO	1	110	1 are 10 ca	R.D.Euro:0,99			
T	Proprieta' per 1/1	ROVATO (BS)	25	275		SEMIN IRRIG	1	116	1 are 16 ca	R.D.Euro:1,02 (*)		Parco Scuola elementare S. Andrea	
T	Proprieta' per 1/1	ROVATO (BS)	25	277		SEMIN IRRIG	1	901	9 are 1 ca	R.D.Euro:7,91 (*)		Parco via Abruzzo	
T	Proprieta' per 1/1	ROVATO (BS)	11	551		SEMIN IRRIG	1	2576	25 are 76 ca	R.D.Euro:22,62 (*)			
T	Proprieta' per 1/1	ROVATO (BS)	11	557		SEMIN IRRIG	1	2413	24 are 13 ca	R.D.Euro:21,19 (*)		Parco via Baratti	
T	Proprieta' per 1/1	ROVATO (BS)	20	338		SEMIN IRRIG	1	585	5 are 85 ca	R.D.Euro:5,14 (*)			
T	Proprieta' per 1/1	ROVATO (BS)	20	345		SEMIN IRRIG	1	291	2 are 91 ca	R.D.Euro:2,55 (*)			
T	Proprieta' per 1/1	ROVATO (BS)	20	348		SEMIN IRRIG	1	138	1 are 38 ca	R.D.Euro:1,21 (*)			
T	Proprieta' per 1/1	ROVATO (BS)	20	353		RELACQES			30 30 ca	R.D.Euro:			
T	Proprieta' per 1/1	ROVATO (BS)	20	389		SEMIN IRRIG	1	12	12 ca	R.D.Euro:0,11 (*)			
T	Proprieta' per 1/1	ROVATO (BS)	20	391		SEMIN IRRIG	1	19	19 ca	R.D.Euro:0,17 (*)			
T	Proprieta' per 1/1	ROVATO (BS)	26	299		SEMIN IRRIG	1	385	3 are 85 ca	R.D.Euro:3,38 (*)			
T	Proprieta' per 1/1	ROVATO (BS)	26	302		SEMIN IRRIG	1	18	18 ca	R.D.Euro:0,16 (*)			
T	Proprieta' per 1/1	ROVATO (BS)	26	304		SEMIN IRRIG	1	575	5 are 75 ca	R.D.Euro:5,05 (*)			
T	Proprieta' per 1/1	ROVATO (BS)	7	538		SEMIN IRRIG	1	1434	14 are 34 ca	R.D.Euro:12,59 (*)		Parco Via Bartali s. Anna	
T	Proprieta' per 1/1	ROVATO (BS)	7	545		SEMIN IRRIG	1	937	9 are 37 ca	R.D.Euro:8,23 (*)			
T	Proprieta' per 1/1	ROVATO (BS)	7	547		SEMIN IRRIG	1	362	3 are 62 ca	R.D.Euro:3,18 (*)			
T	Proprieta' per 1/1	ROVATO (BS)	7	556		SEMIN IRRIG	1	4703	47 are 3 ca	R.D.Euro:41,29 (*)		Parco via Carera	
T	Proprieta' per 1/1	ROVATO (BS)	7	581		SEMIN IRRIG	1	73	73 ca	R.D.Euro:0,64 (*)			
T	Proprieta' per 1/1	ROVATO (BS)	7	584		RELACQES			3 3 ca	R.D.Euro:		Parco via Carera fosso	
T	Proprieta' per 1/1	ROVATO (BS)	7	585		RELACQES			11 ca	R.D.Euro:			
T	Proprieta' per 1/1	ROVATO (BS)	16	338		SEMIN IRRIG	1	1559	15 are 59 ca	R.D.Euro:13,69 (*)		Parco via Collodi	
T	Proprieta' per 1/1	ROVATO (BS)	16	341		SEMIN IRRIG	1	2521	25 are 21 ca	R.D.Euro:22,13 (*)			
T	Proprieta' per 1/1	ROVATO (BS)	16	343		SEMIN IRRIG	1	1048	10 are 48 ca	R.D.Euro:9,20 (*)			
T	Proprieta' per 1/1	ROVATO (BS)	7	246		VIGNETO	2	400	4 are	R.D.Euro:5,58			
T	Proprieta' per 1000/1000	ROVATO (BS)	31	604		SEMIN IRRIG	2	648	6 are 48 ca	R.D.Euro:5,19 (*)		Parco via del campo	
T	Proprieta' per 1000/1000	ROVATO (BS)	31	610		INCOLT PROD	U	2478	24 are 78 ca	R.D.Euro:0,38			
T	Proprieta' per 1000/1000	ROVATO (BS)	31	620		INCOLT PROD	U	505	5 are 5 ca	R.D.Euro:0,08		Parco via Frassine	
T	Proprieta' per 1/1	ROVATO (BS)	19	214		SEMIN IRRIG	2	570	5 are 70 ca	R.D.Euro:4,56 (*)			
T	Proprieta' per 1/1	ROVATO (BS)	20	287		RELACQES			16 16 ca	R.D.Euro:			
T	Proprieta' per 1/1	ROVATO (BS)	20	394		SEMIN IRRIG	2	597	5 are 97 ca	R.D.Euro:4,78 (*)			
T	Proprieta' per 1/1	ROVATO (BS)	20	396		SEMIN IRRIG	2	109	1 are 9 ca	R.D.Euro:0,87 (*)			
T	Proprieta' per 1/1	ROVATO (BS)	20	397		RELACQES			11 11 ca	R.D.Euro:			
T	Proprieta' per 1/1	ROVATO (BS)	20	399		RELACQES			4 4 ca	R.D.Euro:			
T	Proprieta' per 1/1	ROVATO (BS)	20	400		RELACQES			11 11 ca	R.D.Euro:			
T	Proprieta' per 1/1	ROVATO (BS)	20	402		RELACQES			4 4 ca	R.D.Euro:			
T	Proprieta' per 1/1	ROVATO (BS)	20	403		RELACQES			2 2 ca	R.D.Euro:			
T	Proprieta' per 1000/1000	ROVATO (BS)	12	403		SEMIN IRRIG	1	257	2 are 57 ca	R.D.Euro:2,26 (*)		Parco Via Gramsci	
T	Proprieta' per 1000/1000	ROVATO (BS)	3	419		SEMINATIVO	2	2370	23 are 70 ca	R.D.Euro:18,97		Parco via Monteguglielmo	
T	Proprieta' per 1000/1000	ROVATO (BS)	3	586		SEMINATIVO	2	130	1 are 30 ca	R.D.Euro:1,04			
T	Proprieta' per 1000/1000	ROVATO (BS)	3	589		SEMINATIVO	2	245	2 are 45 ca	R.D.Euro:1,96			
T	Proprieta' per 1000/1000	ROVATO (BS)	3	596		SEMINATIVO	2	790	7 are 90 ca	R.D.Euro:6,32			
T	Proprieta' per 1000/1000	ROVATO (BS)	3	597		SEMINATIVO	2	205	2 are 5 ca	R.D.Euro:1,64			
T	Proprieta' per 1000/1000	ROVATO (BS)	3	607		SEMINATIVO	2	167	1 are 67 ca	R.D.Euro:1,34			
T	Proprieta' per 1000/1000	ROVATO (BS)	3	608		SEMINATIVO	2	850	8 are 50 ca	R.D.Euro:6,80			
T	Proprieta' per 1000/1000	ROVATO (BS)	3	691		SEMINATIVO	2	305	3 are 5 ca	R.D.Euro:2,44			
T	Proprieta' per 1/1	ROVATO (BS)	3	693		SEMINATIVO	2	400	4 are	R.D.Euro:3,20			
T	Proprieta' per 1/1	ROVATO (BS)	3	695		SEMINATIVO	2	440	4 are 40 ca	R.D.Euro:3,52			
T	Proprieta' per 1/1	ROVATO (BS)	3	697		SEMINATIVO	2	220	2 are 20 ca	R.D.Euro:1,76			
T	Proprieta' per 1000/1000	ROVATO (BS)	3	699		SEMINATIVO	2	4020	40 are 20 ca	R.D.Euro:32,18			
T	Proprieta' per 1/1	ROVATO (BS)	11	455		SEM IRR ARB	U	2847	28 are 47 ca	R.D.Euro:26,47 (*)			Parco via Piemonte
T	Proprieta' per 1000/1000	ROVATO (BS)	11	465		SEM IRR ARB	U	1288	12 are 88 ca	R.D.Euro:11,97 (*)			
T	Proprieta' per 1000/1000	ROVATO (BS)	9	204		SEMIN IRRIG	1	480	4 are 80 ca	R.D.Euro:4,21 (*)		Parco- via S. Fermo	
T	Proprieta' per 1000/1000	ROVATO (BS)	9	207		SEMIN IRRIG	1	340	3 are 40 ca	R.D.Euro:2,99 (*)			
T	Proprieta' per 1000/1000	ROVATO (BS)	9	214		SEMIN IRRIG	1	130	1 are 30 ca	R.D.Euro:1,14 (*)			
T	Proprieta' per 1000/1000	ROVATO (BS)	9	226		SEMIN IRRIG	1		5 5 ca	R.D.Euro:0,04 (*)			
T	Proprieta' per 1000/1000	ROVATO (BS)	9	229		SEMIN IRRIG	1	440	4 are 40 ca	R.D.Euro:3,86 (*)			
T	Proprieta' per 1000/1000	ROVATO (BS)	9	369		SEMIN IRRIG	1		6 6 ca	R.D.Euro:0,05 (*)			
T	Proprieta' per 1000/1000	ROVATO (BS)	12	404		SEMIN IRRIG	1	1486	14 are 86 ca	R.D.Euro:13,05 (*)			
T	Proprieta' per 1/1	ROVATO (BS)	11	439		PRATO IRRIG	U	2402	24 are 2 ca	R.D.Euro:17,99 (*)		Parco Via Santa Chiara Parco via Toscana	
T	Proprieta' per l'area	ROVATO (BS)	1	729		RELIT STRAD		384	3 are 84 ca	R.D.Euro:		Piscina Comunale	
T	Proprieta' per 1000/1000	ROVATO (BS)	1	740		SEMIN ARBOR	U		34 34 ca	R.D.Euro:0,32			
T	Proprieta' per 1000/1000	ROVATO (BS)	1	741		SEMIN ARBOR	U		41 41 ca	R.D.Euro:0,38			
T	Proprieta' per l'area	ROVATO (BS)	1	742		SEMIN ARBOR	U		328 3 are 28 ca	R.D.Euro:3,05			

Catasto	Titolarità	Ubicazione	Foglio	Particella	Sub	Classamento	Classe	dimensione	Consistenza	Rendita	Proventi	Destinazione
T	Proprietà per 1000/1000	ROVATO (BS)	1	745		SEMIN ARBOR	U	64	64 ca	R.D.Euro:0,59	€ 10.978,82	Piscina Comunale
T	Proprietà per l'area	ROVATO (BS)	1	762		SEMIN ARBOR	U	27	27 ca	R.D.Euro:0,25		
T	Proprietà per l'area	ROVATO (BS)	1	765		SEMIN ARBOR	U	5	5 ca	R.D.Euro:0,05		
T	Proprietà per 1000/1000	ROVATO (BS)	1	764		SEMIN ARBOR	U	3799	37 are 99 ca	R.D.Euro:35,32		
T	Proprietà per 1/1	ROVATO (BS)	17	217		RELACQ.ES			5	5 ca	R.D.Euro:	Presunto canale irriguo
T	Proprietà per 1/1	ROVATO (BS)	17	218		RELACQ.ES			15	15 ca	R.D.Euro:	
T	Proprietà per 1000/1000	ROVATO (BS)	17	221		RELIT STRAD			70	70 ca	R.D.Euro:	
T	Proprietà per 1000/1000	ROVATO (BS)	17	222		RELIT STRAD			185	1 are 85 ca	R.D.Euro:	
T	Proprietà per 1/1	ROVATO (BS)	17	295		SEMIN IRRIG	1		280	2 are 80 ca	R.D.Euro:2,46 (*)	
T	Proprietà per 1/1	ROVATO (BS)	17	297		SEMIN IRRIG	1		1000	10 are	R.D.Euro:8,78 (*)	
T	Proprietà per 1/1	ROVATO (BS)	17	299		SEMIN IRRIG	1		445	4 are 45 ca	R.D.Euro:3,91 (*)	
T	Proprietà per 1/1	ROVATO (BS)	17	301		INCOLT PROD	U		25	25 ca	R.D.Euro:0,01	
T	Proprietà per 1/1	ROVATO (BS)	17	303		SEMIN IRRIG	1		435	4 are 35 ca	R.D.Euro:3,82 (*)	
T	Proprietà per 1/1	ROVATO (BS)	17	305		SEMIN IRRIG	1		390	3 are 90 ca	R.D.Euro:3,42 (*)	
T	Proprietà per 1/1	ROVATO (BS)	17	307		SEMIN IRRIG	1		835	8 are 35 ca	R.D.Euro:9,70	
T	Proprietà per 1/1	ROVATO (BS)	17	309		SEMIN IRRIG	1		630	6 are 30 ca	R.D.Euro:7,32	
T	Proprietà per 1000/1000	ROVATO (BS)	11	121		PRATO	U		1260	12 are 60 ca	R.D.Euro:7,81	
T	Proprietà per 1000/1000	ROVATO (BS)	22	68		SEMIN IRRIG	1		1920	19 are 20 ca	R.D.Euro:16,86 (*)	Scuola elementare Lodetto - parco
T	Proprietà per 1000/1000	ROVATO (BS)	12	150		FU D ACCERT			300	3 are	R.D.Euro:	Servizi tecnologici - Pozzo Baracca
T	Proprietà per 1000/1000	ROVATO (BS)	3	436		SEMINATIVO	1		2000	20 are	R.D.Euro:18,08	Servizi tecnologici - Area cava ex Rovedil
T	Proprietà per 1000/1000	ROVATO (BS)	3	459		SEMINATIVO	1		165	1 are 65 ca	R.D.Euro:1,49	
T	Proprietà per 1000/1000	ROVATO (BS)	3	469		SEMINATIVO	1		25	25 ca	R.D.Euro:0,23	
T	Proprietà per 1000/1000	ROVATO (BS)	3	470		SEMINATIVO	1		45	45 ca	R.D.Euro:0,41	
T	Proprietà per 1/1	ROVATO (BS)	3	675		SEMINATIVO	1		40	40 ca	R.D.Euro:0,36	
T	Proprietà per 1/1	ROVATO (BS)	3	676		SEMINATIVO	1		15	15 ca	R.D.Euro:0,14	
T	Proprietà per 1000/1000	ROVATO (BS)	1	449		SEMIN IRRIG	1		500	5 are	R.D.Euro:5,81	Servizi tecnologici - Pozzo
T	Proprietà per 1000/1000	ROVATO (BS)	1	622		SEMIN ARBOR	U		156	1 are 56 ca	R.D.Euro:1,45	Servizi tecnologici - Pozzo
T	Proprietà per 100/100	ROVATO (BS)	1	97		INCOLT PROD	U		290	2 are 90 ca	R.D.Euro:0,04	Strade
T	Proprietà per 100/100	ROVATO (BS)	1	167		INCOLT STER			400	4 are	R.D.Euro:	Strade
T	Proprietà per 100/100	ROVATO (BS)	1	168		INCOLT PROD	U		680	6 are 80 ca	R.D.Euro:0,11	Strade
T	Proprietà per 100/100	ROVATO (BS)	1	236		INCOLT STER			190	1 are 90 ca	R.D.Euro:	Strade
T	Proprietà per 1/1	ROVATO (BS)	1	259		SEMIN IRRIG	1		1160	11 are 60 ca	R.D.Euro:13,48	Strade
T	Proprietà per 1000/1000	ROVATO (BS)	1	369		SEMINATIVO	1		80	80 ca	R.D.Euro:0,72	Strade
T	Proprietà per 1000/1000	ROVATO (BS)	1	375		SEMINATIVO	1		220	2 are 20 ca	R.D.Euro:1,99	Strade
T	Proprietà per 1/1	ROVATO (BS)	1	426		PRATO	U		30	30 ca	R.D.Euro:0,19	Strade
T	Proprietà per 1000/1000	ROVATO (BS)	1	477		SEMINATIVO	1		2200	22 are	R.D.Euro:19,88	Strade
T	Proprietà per 1000/1000	ROVATO (BS)	1	505		SEMINATIVO	2		2350	23 are 50 ca	R.D.Euro:18,81	Strade
T	Proprietà per 1000/1000	ROVATO (BS)	1	511		SEMINATIVO	1		240	2 are 40 ca	R.D.Euro:2,17	Strade
T	Proprietà per 1000/1000	ROVATO (BS)	1	514		RELIT STRAD			90	90 ca	R.D.Euro:	Strade
T	Proprietà per 100/100	ROVATO (BS)	1	529		INCOLT PROD	U		65	65 ca	R.D.Euro:0,01	Strade
T	Proprietà per 1000/1000	ROVATO (BS)	1	555		SEMINATIVO	2		170	1 are 70 ca	R.D.Euro:1,36	Strade
T	Proprietà per 100/100	ROVATO (BS)	1	562		INCOLT PROD	U		95	95 ca	R.D.Euro:0,01	Strade
T	Proprietà per 100/100	ROVATO (BS)	1	563		INCOLT PROD	U		35	35 ca	R.D.Euro:0,01	Strade
T	Proprietà per 1/1	ROVATO (BS)	1	584		SEMINATIVO	2		620	6 are 20 ca	R.D.Euro:4,96	Strade
T	Proprietà per 1000/1000	ROVATO (BS)	1	598		SEMINATIVO	1		205	2 are 5 ca	R.D.Euro:1,85	Strade
T	Proprietà per 1/1	ROVATO (BS)	1	613		PRATO	U		1486	14 are 86 ca	R.D.Euro:9,21	Strade
T	Proprietà per 1/1	ROVATO (BS)	1	616		BOSCO CEDUO	1		70	70 ca	R.D.Euro:0,25	Strade
T	Proprietà per 1/1	ROVATO (BS)	1	638		FABB RURALE			3	3 ca	R.D.Euro:	Strade
T	Proprietà per 1/1	ROVATO (BS)	1	684		BOSCO CEDUO	1		45	45 ca	R.D.Euro:0,16	Strade
T	Proprietà per 1/1	ROVATO (BS)	1	686		SEMINATIVO	1		830	8 are 30 ca	R.D.Euro:7,50	Strade
T	Proprietà per 1/1	ROVATO (BS)	1	688		SEMINATIVO	1		7	7 ca	R.D.Euro:0,06	Strade
T	Proprietà per 1/1	ROVATO (BS)	1	689		PRATO	U		350	3 are 50 ca	R.D.Euro:2,17	Strade
T	Proprietà per 1000/1000	ROVATO (BS)	1	730		SEMIN ARBOR	U		3593	35 are 93 ca	R.D.Euro:33,40	Strade
T	Proprietà per 1000/1000	ROVATO (BS)	1	738		SEMIN ARBOR	U		718	7 are 18 ca	R.D.Euro:6,67	Strade
T	Proprietà per 1000/1000	ROVATO (BS)	1	757		RELIT STRAD			80	80 ca	R.D.Euro:	Strade
T	Proprietà per l'area	ROVATO (BS)	1	761		SEMIN ARBOR	U		10	10 ca	R.D.Euro:0,09	Strade

Catasto	Titolarià	Ubicazione	Foglio	Particella	Sub	Classamento	Classe	dimensione	Consistenza	Rendita	Proventi	destinazione
T	Proprieta' per 1000/1000	ROVATO (BS)	1	763		SEMIN ARBOR	U	230	2 are 30 ca	R.D.Euro:2,14		Strade
T	Proprieta' per 1000/1000	ROVATO (BS)	1	767		RELIT STRAD		63	63 ca	R.D.Euro:		Strade
T	Proprieta' per 1000/1000	ROVATO (BS)	1	772		SEMINATIVO	2	4336	43 are 36 ca	R.D.Euro:34,71		Strade
T	Proprieta' per 1/1	ROVATO (BS)	1	862		VIGNETO	1	430	4 are 30 ca	R.D.Euro:6,44		Strade
T	Proprieta' per 1/1	ROVATO (BS)	1	867		SEMIN ARBOR	U	583	5 are 83 ca	R.D.Euro:5,42		Strade
T	Proprieta' per 1/1	ROVATO (BS)	1	978		SEMINATIVO	1	300	3 are	R.D.Euro:2,71		Strade
T	Proprieta' per 1/1	ROVATO (BS)	1	979		SEMINATIVO	1	20	20 ca	R.D.Euro:0,18		Strade
T	Proprieta' per 1/1	ROVATO (BS)	1	1030		SEMINATIVO	2	408	4 are 8 ca	R.D.Euro:3,27		Strade
T	Proprieta' per 1000/1000	ROVATO (BS)	2	288		SEMINATIVO	1	150	1 are 50 ca	R.D.Euro:1,36		Strade
T	Proprieta' per 1000/1000	ROVATO (BS)	2	354		VIGNETO	2	45	45 ca	R.D.Euro:0,63		Strade
T	Proprieta' per 1000/1000	ROVATO (BS)	3	114		SEMINATIVO	1	4305	43 are 5 ca	R.D.Euro:38,91		Strade
T	Proprieta' per 1000/1000	ROVATO (BS)	3	193		SEMIN IRRIG	1	500	5 are	R.D.Euro:5,81		Strade
T	Proprieta' per 1000/1000	ROVATO (BS)	3	197		SEMIN IRRIG	1	1690	16 are 90 ca	R.D.Euro:19,64		Strade
T	Proprieta' per 1000/1000	ROVATO (BS)	3	441		SEMINATIVO	2	290	2 are 90 ca	R.D.Euro:2,32		Strade
T	Proprieta' per 1000/1000	ROVATO (BS)	3	453		SEMINATIVO	1	1780	17 are 80 ca	R.D.Euro:16,09		Strade
T	Proprieta' per 1000/1000	ROVATO (BS)	3	456		SEMINATIVO	1	25	25 ca	R.D.Euro:0,23		Strade
T	Proprieta' per 1000/1000	ROVATO (BS)	3	458		SEMINATIVO	1	850	8 are 50 ca	R.D.Euro:7,68		Strade
T	Proprieta' per 1000/1000	ROVATO (BS)	3	462		SEMINATIVO	1	1430	14 are 30 ca	R.D.Euro:12,92		Strade
T	Proprieta' per 1000/1000	ROVATO (BS)	3	463		SEMINATIVO	1	70	70 ca	R.D.Euro:0,63		Strade
T	Proprieta' per 1000/1000	ROVATO (BS)	3	465		SEMINATIVO	1	360	3 are 60 ca	R.D.Euro:3,25		Strade
T	Proprieta' per 1000/1000	ROVATO (BS)	3	467		SEMINATIVO	1	160	1 are 60 ca	R.D.Euro:1,45		Strade
T	Proprieta' per 1000/1000	ROVATO (BS)	3	484		SEMINATIVO	2	1575	15 are 75 ca	R.D.Euro:12,61		Strade
T	Proprieta' per 1000/1000	ROVATO (BS)	3	512		SEMINATIVO	2	1315	13 are 15 ca	R.D.Euro:10,53		Strade
T	Proprieta' per 1000/1000	ROVATO (BS)	3	514		SEMINATIVO	2	940	9 are 45 ca	R.D.Euro:7,56		Strade
T	Proprieta' per 1/1	ROVATO (BS)	3	528		SEMINATIVO	2	210	2 are 10 ca	R.D.Euro:1,68		Strade
T	Proprieta' per 1000/1000	ROVATO (BS)	3	535		SEMIN IRRIG	2	120	1 are 20 ca	R.D.Euro:1,30		Strade
T	Proprieta' per 1000/1000	ROVATO (BS)	3	549		SEMINATIVO	2	65	65 ca	R.D.Euro:0,52		Strade
T	Proprieta' per 1000/1000	ROVATO (BS)	3	568		SEMINATIVO	2	30	30 ca	R.D.Euro:0,24		Strade
T	Proprieta' per 1000/1000	ROVATO (BS)	3	569		SEMINATIVO	2	18	18 ca	R.D.Euro:0,14		Strade
T	Proprieta' per 1/1	ROVATO (BS)	3	645		SEMIN IRRIG	1	150	1 are 50 ca	R.D.Euro:1,32 (*)		Strade
T	Proprieta' per 1/1	ROVATO (BS)	3	647		SEMIN IRRIG	1	378	3 are 78 ca	R.D.Euro:3,32 (*)		Strade
T	Proprieta' per 1/1	ROVATO (BS)	3	666		SEMINATIVO	1	190	1 are 90 ca	R.D.Euro:1,72		Strade
T	Proprieta' per 1/1	ROVATO (BS)	3	674		SEMINATIVO	1	1325	13 are 25 ca	R.D.Euro:11,98		Strade
T	Proprieta' per 1/1	ROVATO (BS)	3	678		SEMINATIVO	1	520	5 are 20 ca	R.D.Euro:4,70		Strade
T	Proprieta' per 1000/1000	ROVATO (BS)	6	203		SEMINATIVO	1	680	6 are 80 ca	R.D.Euro:6,15		Strade
T	Proprieta' per 1/1	ROVATO (BS)	7	245		INCOLT PROD	U	31	31 ca	R.D.Euro:0,01		Strade
T	Proprieta' per 1000/1000	ROVATO (BS)	7	501		VIGNETO	1	2090	20 are 90 ca	R.D.Euro:31,30		Strade
T	Proprieta' per 1/1	ROVATO (BS)	7	534		SEMIN IRRIG	1	35	35 ca	R.D.Euro:0,31 (*)		Strade
T	Proprieta' per 1/1	ROVATO (BS)	7	536		SEMIN IRRIG	1	65	65 ca	R.D.Euro:0,57 (*)		Strade
T	Proprieta' per 1000/1000	ROVATO (BS)	8	41		SEMIN IRRIG	1	1030	10 are 30 ca	R.D.Euro:9,04 (*)		Strade
T	Proprieta' per 1000/1000	ROVATO (BS)	8	293		FU D ACCERT		125	1 are 25 ca	R.D.Euro:		Strade
T	Proprieta' per 1000/1000	ROVATO (BS)	8	294		FU D ACCERT		75	75 ca	R.D.Euro:		Strade
T	Proprieta' per 1000/1000	ROVATO (BS)	9	2		PRATO	U	760	7 are 60 ca	R.D.Euro:4,71		Strade
T	Proprieta' per 1000/1000	ROVATO (BS)	9	3		PRATO	U	71	71 ca	R.D.Euro:0,44		Strade
T	Proprieta' per 1000/1000	ROVATO (BS)	9	4		PRATO	U	130	1 are 30 ca	R.D.Euro:0,81		Strade
T	Proprieta' per 1000/1000	ROVATO (BS)	9	5		PRATO	U	540	5 are 40 ca	R.D.Euro:3,35		Strade
T	Proprieta' per 1000/1000	ROVATO (BS)	9	169		SEMIN IRRIG	1	1960	19 are 60 ca	R.D.Euro:17,21 (*)		Strade
T	Proprieta' per 1000/1000	ROVATO (BS)	9	280		VIGNETO	2	150	1 are 50 ca	R.D.Euro:2,09		Strade
T	Proprieta' per 1000/1000	ROVATO (BS)	9	281		VIGNETO	2	80	80 ca	R.D.Euro:1,12		Strade
T	Proprieta' per 1000/1000	ROVATO (BS)	9	295		FU D ACCERT		100	1 are	R.D.Euro:		Strade
T	Proprieta' per 1000/1000	ROVATO (BS)	9	296		FU D ACCERT		60	60 ca	R.D.Euro:		Strade
T	Proprieta' per 1000/1000	ROVATO (BS)	9	302		SEMIN IRRIG	1	710	7 are 10 ca	R.D.Euro:6,23 (*)		Strade
T	Proprieta' per 1000/1000	ROVATO (BS)	9	303		SEMIN IRRIG	1	1180	11 are 80 ca	R.D.Euro:10,36 (*)		Strade
T	Proprieta' per 1/1	ROVATO (BS)	9	326		RELACQ ES		80	80 ca	R.D.Euro:		Strade

Catasto	Titolarità	Ubicazione	Foglio	Particella	Sub	Classamento	Classe	dimensione	Consistenza	Rendita	Proventi	destinazione
T	Proprietà per 1000/1000	ROVATO (BS)	9	346		SEMIN IRRIG	1	60	60 ca	R.D.Euro:0,53 (*)		Strade
T	Proprietà per 1000/1000	ROVATO (BS)	9	351		SEMIN IRRIG	1	35	35 ca	R.D.Euro:0,31 (*)		Strade
T	Proprietà per 1000/1000	ROVATO (BS)	9	352		SEMIN IRRIG	1	7	7 ca	R.D.Euro:0,06 (*)		Strade
T	Diritto del concedente per 1/1	ROVATO (BS)	9	365		SEMIN IRRIG	1	100	1 are	R.D.Euro:0,88 (*)		Strade
T	Proprietà per 1000/1000	ROVATO (BS)	9	392		SEMIN IRRIG	1	1500	15 are	R.D.Euro:13,17 (*)		Strade
T	Proprietà per 1/1	ROVATO (BS)	9	403		SEMIN IRRIG	1	230	2 are 30 ca	R.D.Euro:2,02 (*)		Strade
T	Proprietà per 1/1	ROVATO (BS)	9	480		SEMINATIVO	1	332	3 are 32 ca	R.D.Euro:3,00		Strade
T	Proprietà per 1/1	ROVATO (BS)	9	482		SEMINATIVO	1	595	5 are 95 ca	R.D.Euro:5,38		Strade
T	Proprietà per 1/1	ROVATO (BS)	9	584		SEMIN IRRIG	1	210	2 are 10 ca	R.D.Euro:1,84 (*)		Strade
T	Proprietà per 1000/1000	ROVATO (BS)	11	313		RELIT STRAD		75	75 ca	R.D.Euro:		Strade
T	Proprietà per 1000/1000	ROVATO (BS)	11	314		RELIT STRAD		50	50 ca	R.D.Euro:		Strade
T	Proprietà per 1000/1000	ROVATO (BS)	11	315		RELIT STRAD		60	60 ca	R.D.Euro:		Strade
T	Proprietà per 1000/1000	ROVATO (BS)	11	316		RELIT STRAD		960	9 are 60 ca	R.D.Euro:		Strade
T	Proprietà per 1/1	ROVATO (BS)	11	356		RELACQ ES		25	25 ca	R.D.Euro:		Strade
T	Proprietà per 1/1	ROVATO (BS)	11	357		RELACQ ES		25	25 ca	R.D.Euro:		Strade
T	Proprietà per 1/1	ROVATO (BS)	11	358		RELACQ ES		180	1 are 80 ca	R.D.Euro:		Strade
T	Nuda proprietà per 2/6	ROVATO (BS)	11	359		RELACQ ES		265	2 are 65 ca	R.D.Euro:		Strade
T	Proprietà per 4/6	ROVATO (BS)	11	359		RELACQ ES		265	2 are 65 ca	R.D.Euro:		Strade
T	Usufrutto per 2/6	ROVATO (BS)	11	359		RELACQ ES		265	2 are 65 ca	R.D.Euro:		Strade
T	Proprietà per 1/1	ROVATO (BS)	11	361		SEMIN IRRIG	1	3790	37 are 90 ca	R.D.Euro:33,28 (*)		Strade
T	Proprietà per 1/1	ROVATO (BS)	11	368		SEMIN IRRIG	1	270	2 are 70 ca	R.D.Euro:2,37 (*)		Strade
T	Proprietà per 1/1	ROVATO (BS)	11	371		SEMIN IRRIG	1	595	5 are 95 ca	R.D.Euro:5,22 (*)		Strade
T	Proprietà per 1/1	ROVATO (BS)	11	374		SEMIN IRRIG	1	465	4 are 65 ca	R.D.Euro:4,08 (*)		Strade
T	Proprietà per 1/1	ROVATO (BS)	11	377		SEMIN IRRIG	1	195	1 are 95 ca	R.D.Euro:1,71 (*)		Strade
T	Proprietà per 1/1	ROVATO (BS)	11	380		SEMIN IRRIG	1	385	3 are 85 ca	R.D.Euro:3,38 (*)		Strade
T	Nuda proprietà per 2/6	ROVATO (BS)	11	383		SEMIN IRRIG	1	2335	23 are 35 ca	R.D.Euro:20,50 (*)		Strade
T	Proprietà per 4/6	ROVATO (BS)	11	383		SEMIN IRRIG	1	2335	23 are 35 ca	R.D.Euro:20,50 (*)		Strade
T	Usufrutto per 2/6	ROVATO (BS)	11	383		SEMIN IRRIG	1	2335	23 are 35 ca	R.D.Euro:20,50 (*)		Strade
T	Proprietà per 1/1	ROVATO (BS)	11	386		SEMIN IRRIG	1	4760	47 are 60 ca	R.D.Euro:41,79 (*)		Strade
T	Proprietà per 1/1	ROVATO (BS)	11	389		SEMIN IRRIG	1	1470	14 are 70 ca	R.D.Euro:12,91 (*)		Strade
T	Proprietà per 1/1	ROVATO (BS)	11	392		SEMIN IRRIG	1	810	8 are 10 ca	R.D.Euro:7,11 (*)		Strade
T	Proprietà per 1/1	ROVATO (BS)	11	394		SEMIN IRRIG	1	2375	23 are 75 ca	R.D.Euro:20,85 (*)		Strade
T	Proprietà per 1/1	ROVATO (BS)	11	463		SEMIN IRRIG	1	18	18 ca	R.D.Euro:0,16 (*)		Strade
T	Proprietà per 1/1	ROVATO (BS)	11	512		SEMIN IRRIG	1	785	7 are 85 ca	R.D.Euro:6,89 (*)		Strade
T	Proprietà per 1/1	ROVATO (BS)	11	544		SEMIN IRRIG	1	717	7 are 17 ca	R.D.Euro:6,30 (*)		Strade
T	Proprietà per 1/1	ROVATO (BS)	11	553		SEMIN IRRIG	1	657	6 are 57 ca	R.D.Euro:5,77 (*)		Strade
T	Proprietà per 1/1	ROVATO (BS)	11	586		SEMIN IRRIG	1	360	3 are 60 ca	R.D.Euro:3,16 (*)		Strade
T	Proprietà per 1/1	ROVATO (BS)	11	589		SEMIN IRRIG	1	365	3 are 65 ca	R.D.Euro:3,20 (*)		Strade
T	Proprietà per 1/1	ROVATO (BS)	11	592		SEMIN IRRIG	1	365	3 are 65 ca	R.D.Euro:3,20 (*)		Strade
T	Proprietà per 1000/1000	ROVATO (BS)	12	176		SEMIN IRRIG	1	230	2 are 30 ca	R.D.Euro:2,02 (*)		Strade
T	Proprietà per 1000/1000	ROVATO (BS)	12	225		SEMIN IRRIG	1	140	1 are 40 ca	R.D.Euro:1,23 (*)		Strade
T	Proprietà per 1000/1000	ROVATO (BS)	12	226		SEMIN IRRIG	1	90	90 ca	R.D.Euro:0,79 (*)		Strade
T	Proprietà per 1000/1000	ROVATO (BS)	12	227		SEMIN IRRIG	1	140	1 are 40 ca	R.D.Euro:1,23 (*)		Strade
T	Proprietà per 1000/1000	ROVATO (BS)	12	228		SEMIN IRRIG	1	160	1 are 60 ca	R.D.Euro:1,40 (*)		Strade
T	Proprietà per 1000/1000	ROVATO (BS)	12	229		SEMIN IRRIG	1	80	80 ca	R.D.Euro:0,70 (*)		Strade
T	Proprietà per 1000/1000	ROVATO (BS)	12	331		SEMIN IRRIG	1	130	1 are 30 ca	R.D.Euro:1,14 (*)		Strade
T	Proprietà per 1000/1000	ROVATO (BS)	12	333		SEMIN IRRIG	1	450	4 are 50 ca	R.D.Euro:3,95 (*)		Strade
T	Proprietà per 1000/1000	ROVATO (BS)	12	335		SEMIN IRRIG	1	100	1 are	R.D.Euro:0,88 (*)		Strade
T	Proprietà per 1000/1000	ROVATO (BS)	12	418		SEMIN IRRIG	1	2	2 ca	R.D.Euro:0,02 (*)		Strade
T	Proprietà per 1000/1000	ROVATO (BS)	12	421		RELIT STRAD		7	7 ca	R.D.Euro:		Strade
T	Proprietà per 1000/1000	ROVATO (BS)	12	422		RELIT STRAD		80	80 ca	R.D.Euro:		Strade
T	Proprietà per 1000/1000	ROVATO (BS)	12	426		RELIT STRAD		54	54 ca	R.D.Euro:		Strade
T	Proprietà per 1000/1000	ROVATO (BS)	14	218		FABB RURALE		60	60 ca	R.D.Euro:		Strade
T	Proprietà per 1000/1000	ROVATO (BS)	14	219		SEMIN IRRIG	1	1200	12 are	R.D.Euro:10,54 (*)		Strade
T	Proprietà per 1000/1000	ROVATO (BS)	14	220		SEMIN IRRIG	1	140	1 are 40 ca	R.D.Euro:1,23 (*)		Strade
T	Proprietà per 1000/1000	ROVATO (BS)	14	221		SEMIN IRRIG	1	20	20 ca	R.D.Euro:0,18 (*)		Strade
T	Proprietà per 1000/1000	ROVATO (BS)	14	222		SEMIN IRRIG	1	300	3 are	R.D.Euro:2,63 (*)		Strade
T	Proprietà per 1000/1000	ROVATO (BS)	14	223		SEMIN IRRIG	1	40	40 ca	R.D.Euro:0,35 (*)		Strade
T	Proprietà per 1000/1000	ROVATO (BS)	14	224		SEMIN IRRIG	1	1300	13 are	R.D.Euro:11,41 (*)		Strade
T	Proprietà per 1000/1000	ROVATO (BS)	14	225		SEMIN IRRIG	1	1380	13 are 80 ca	R.D.Euro:12,12 (*)		Strade
T	Proprietà per 1000/1000	ROVATO (BS)	14	226		SEMIN IRRIG	1	960	9 are 60 ca	R.D.Euro:8,43 (*)		Strade

Catasto	Titolarità	Ubicazione	Foglio	Particella	Sub	Classamento	Classe	dimensione	Consistenza	Rendita	Proventi	destinazione
T	Proprieta' per 1/1	ROVATO (BS)	14	227		SEMIN IRRIG	1	1300	13 are	R.D.Euro:11,41 (*)		Strade
T	Proprieta' per 1000/1000	ROVATO (BS)	14	229		SEMIN IRRIG	1	320	3 are 20 ca	R.D.Euro:2,81 (*)		Strade
T	Proprieta' per 1000/1000	ROVATO (BS)	14	230		SEMIN IRRIG	1	520	5 are 20 ca	R.D.Euro:4,57 (*)		Strade
T	Proprieta' per 1000/1000	ROVATO (BS)	14	234		RELACQ ES		100	1 are	R.D.Euro:		Strade
T	Proprieta' per 1/1	ROVATO (BS)	14	235		RELACQ ES		380	3 are 80 ca	R.D.Euro:		Strade
T	Proprieta' per 1000/1000	ROVATO (BS)	14	237		RELIT STRAD		180	1 are 80 ca	R.D.Euro:		Strade
T	Proprieta' per 1000/1000	ROVATO (BS)	14	239		RELIT STRAD		50	50 ca	R.D.Euro:		Strade
T	Proprieta' per l'area per 1/1	ROVATO (BS)	14	280		RELIT STRAD		10	10 ca	R.D.Euro:		Strade
T	Proprieta' per 1000/1000	ROVATO (BS)	14	281		RELIT STRAD		75	75 ca	R.D.Euro:		Strade
T	Proprieta' per 1/1	ROVATO (BS)	14	467		RELACQ ES		55	55 ca	R.D.Euro:		Strade
T	Proprieta' per 1/1	ROVATO (BS)	14	468		RELACQ ES		54	54 ca	R.D.Euro:		Strade
T	Proprieta' per 1/1	ROVATO (BS)	14	480		SEMIN IRRIG	2	30	30 ca	R.D.Euro:0,24 (*)		Strade
T	Proprieta' per 1/1	ROVATO (BS)	14	497		SEMIN IRRIG	1	23	23 ca	R.D.Euro:0,20 (*)		Strade
T	Proprieta' per 1/1	ROVATO (BS)	14	500		SEMIN IRRIG	1	211	2 are 11 ca	R.D.Euro:1,85 (*)		Strade
T	Proprieta' per 1/1	ROVATO (BS)	14	501		SEMIN IRRIG	1	56	56 ca	R.D.Euro:0,49 (*)		Strade
T	Proprieta' per 1/1	ROVATO (BS)	14	502		SEMIN IRRIG	1	113	1 are 13 ca	R.D.Euro:0,99 (*)		Strade
T	Proprieta' per 1/1	ROVATO (BS)	14	516		SEMIN IRRIG	1	44	44 ca	R.D.Euro:0,39 (*)		Strade
T	Proprieta' per 1/1	ROVATO (BS)	16	172		RELACQ ES		65	65 ca	R.D.Euro:		Strade
T	Nuda proprieta' per 1/1	ROVATO (BS)	16	173		RELACQ ES		55	55 ca	R.D.Euro:		Strade
T	Usufrutto per 1/1	ROVATO (BS)	16	173		RELACQ ES		55	55 ca	R.D.Euro:		Strade
T	Nuda proprieta' per 1/1	ROVATO (BS)	16	176		SEMIN IRRIG	1	4870	48 are 70 ca	R.D.Euro:42,76 (*)		Strade
T	Usufrutto per 1/1	ROVATO (BS)	16	176		SEMIN IRRIG	1	4870	48 are 70 ca	R.D.Euro:42,76 (*)		Strade
T	Proprieta' per 1/1	ROVATO (BS)	16	179		RELACQ ES		90	90 ca	R.D.Euro:		Strade
T	Proprieta' per 1/1	ROVATO (BS)	16	182		RELACQ ES		75	75 ca	R.D.Euro:		Strade
T	Proprieta' per 1/1	ROVATO (BS)	16	183		RELACQ ES		60	60 ca	R.D.Euro:		Strade
T	Proprieta' per 1/1	ROVATO (BS)	16	201		SEMIN IRRIG	1	2020	20 are 20 ca	R.D.Euro:17,74 (*)		Strade
T	Proprieta' per 1/1	ROVATO (BS)	16	204		SEMIN IRRIG	1	420	4 are 20 ca	R.D.Euro:3,69 (*)		Strade
T	Proprieta' per 1/1	ROVATO (BS)	16	206		SEMIN IRRIG	1	2415	24 are 15 ca	R.D.Euro:21,20 (*)		Strade
T	Proprieta' per 1/1	ROVATO (BS)	16	209		SEMIN IRRIG	1	2015	20 are 15 ca	R.D.Euro:17,69 (*)		Strade
T	Proprieta' per 1/1	ROVATO (BS)	16	231		RELACQ ES		220	2 are 20 ca	R.D.Euro:		Strade
T	Proprieta' per 1/1	ROVATO (BS)	16	236		RELACQ ES		18	18 ca	R.D.Euro:		Strade
T	Proprieta' per 1/1	ROVATO (BS)	16	237		RELACQ ES		19	19 ca	R.D.Euro:		Strade
T	Proprieta' per 1/1	ROVATO (BS)	16	244		RELACQ ES		290	2 are 90 ca	R.D.Euro:		Strade
T	Proprieta' per 1/1	ROVATO (BS)	16	246		INCOLT PROD	U	810	8 are 10 ca	R.D.Euro:0,13		Strade
T	Proprieta' per 1/1	ROVATO (BS)	16	269		SEMIN IRRIG	1	79	79 ca	R.D.Euro:0,69 (*)		Strade
T	Proprieta' per 1/1	ROVATO (BS)	16	334		SEMIN IRRIG	1	723	7 are 23 ca	R.D.Euro:6,35 (*)		Strade
T	Proprieta' per 1/1	ROVATO (BS)	16	376		SEMIN IRRIG	1	500	5 are	R.D.Euro:4,39 (*)		Strade
T	Proprieta' per 1/1	ROVATO (BS)	16	387		SEMIN IRRIG	1	1830	18 are 30 ca	R.D.Euro:16,07 (*)		Strade
T	Proprieta' per 1/1	ROVATO (BS)	16	389		SEMIN IRRIG	1	1285	12 are 85 ca	R.D.Euro:11,28 (*)		Strade
T	Proprieta' per 1/1	ROVATO (BS)	17	205		SEMIN IRRIG	1	1145	11 are 45 ca	R.D.Euro:13,31		Strade
T	Proprieta' per 1/1	ROVATO (BS)	17	216		RELACQ ES		260	2 are 60 ca	R.D.Euro:		Strade
T	Proprieta' per 1000/1000	ROVATO (BS)	17	223		RELIT STRAD		335	3 are 35 ca	R.D.Euro:		Strade
T	Proprieta' per 1/1	ROVATO (BS)	17	240		SEMIN IRRIG	1	25	25 ca	R.D.Euro:0,22 (*)		Strade
T	Proprieta' per 1/1	ROVATO (BS)	17	244		RELACQ ES		25	25 ca	R.D.Euro:		Strade
T	Proprieta' per 1/1	ROVATO (BS)	17	246		RELACQ ES		200	2 are	R.D.Euro:		Strade
T	Proprieta' per 1/1	ROVATO (BS)	17	279		RELACQ ES		245	2 are 45 ca	R.D.Euro:		Strade
T	Proprieta' per 1/1	ROVATO (BS)	17	281		RELACQ ES		45	45 ca	R.D.Euro:		Strade
T	Proprieta' per 1/1	ROVATO (BS)	17	282		RELACQ ES		30	30 ca	R.D.Euro:		Strade
T	Proprieta' per 1/1	ROVATO (BS)	17	291		SEMIN IRRIG	1	3795	37 are 95 ca	R.D.Euro:33,32 (*)		Strade
T	Proprieta' per 1/1	ROVATO (BS)	17	293		SEMIN IRRIG	1	2410	24 are 10 ca	R.D.Euro:21,16 (*)		Strade
T	Proprieta' per 1/1	ROVATO (BS)	17	311		SEMIN IRRIG	1	980	9 are 80 ca	R.D.Euro:11,39		Strade
T	Proprieta' per 1/1	ROVATO (BS)	17	319		RELACQ ES		15	15 ca	R.D.Euro:		Strade
T	Proprieta' per 1/1	ROVATO (BS)	17	320		RELACQ ES		5	5 ca	R.D.Euro:		Strade
T	Proprieta' per 1/1	ROVATO (BS)	17	330		SEMIN IRRIG	1	1655	16 are 55 ca	R.D.Euro:14,53 (*)		Strade
T	Proprieta' per 1/1	ROVATO (BS)	17	351		SEMIN IRRIG	1	323	3 are 23 ca	R.D.Euro:2,84 (*)		Strade
T	Proprieta' per 1/1	ROVATO (BS)	17	353		RELACQ ES		25	25 ca	R.D.Euro:		Strade
T	Proprieta' per 1000/1000	ROVATO (BS)	18	1		INCOLT PROD	U	65	65 ca	R.D.Euro:0,01		Strade
T	Proprieta' per 1000/1000	ROVATO (BS)	18	2		INCOLT PROD	U	440	4 are 40 ca	R.D.Euro:0,07		Strade
T	Proprieta' per 1000/1000	ROVATO (BS)	18	3		INCOLT PROD	U	1560	15 are 60 ca	R.D.Euro:0,24		Strade
T	Proprieta' per 1000/1000	ROVATO (BS)	18	9		FU D ACCERT		36	36 ca	R.D.Euro:		Strade
T	Proprieta' per 1000/1000	ROVATO (BS)	18	11		SEMIN ARBOR	U	1490	14 are 90 ca	R.D.Euro:13,85		Strade
T	Proprieta' per 1000/1000	ROVATO (BS)	18	246		SEMIN IRRIG	1	640	6 are 40 ca	R.D.Euro:5,62 (*)		Strade
T	Proprieta' per 1000/1000	ROVATO (BS)	18	248		SEMIN IRRIG	1	1130	11 are 30 ca	R.D.Euro:9,92 (*)		Strade
T	Proprieta' per 1000/1000	ROVATO (BS)	18	283		INCOLT PROD	U	330	3 are 30 ca	R.D.Euro:0,05		Strade
T	Proprieta' per 1000/1000	ROVATO (BS)	18	284		INCOLT PROD	U	30	30 ca	R.D.Euro:0,01		Strade
T	Proprieta' per 1000/1000	ROVATO (BS)	18	286		RELIT STRAD		130	1 are 30 ca	R.D.Euro:		Strade
T	Proprieta' per 1000/1000	ROVATO (BS)	18	292		SEMIN IRRIG	1	818	8 are 18 ca	R.D.Euro:7,18 (*)		Strade
T	Proprieta' per 1000/1000	ROVATO (BS)	18	294		SEMIN IRRIG	1	402	4 are 2 ca	R.D.Euro:3,53 (*)		Strade
T	Proprieta' per 1000/1000	ROVATO (BS)	18	336		SEMIN IRRIG	2	1850	18 are 50 ca	R.D.Euro:14,81 (*)		Strade
T	Proprieta' per 1000/1000	ROVATO (BS)	18	341		FABB RURALE		190	1 are 90 ca	R.D.Euro:		Strade
T	Proprieta' per 1/1	ROVATO (BS)	18	356		RELACQ ES		45	45 ca	R.D.Euro:		Strade

Catasto	Titolarità	Ubicazione	Foglio	Particella	Sub	Classamento	Classe	dimensione	Consistenza	Rendita	Proventi	destinazione
T	Proprietà per 1/1	ROVATO (BS)	18	357		RELACQ ES		3030 ca		R.D.Euro:		Strade
T	Proprietà per 1/1	ROVATO (BS)	18	358		RELACQ ES		3030 ca		R.D.Euro:		Strade
T	Proprietà per 1/1	ROVATO (BS)	18	359		RELACQ ES		1313 ca		R.D.Euro:		Strade
T	Proprietà per 1/1	ROVATO (BS)	18	360		RELACQ ES		1313 ca		R.D.Euro:		Strade
T	Proprietà per 1/1	ROVATO (BS)	18	361		RELACQ ES		1251 are 25 ca		R.D.Euro:		Strade
T	Proprietà per 1/1	ROVATO (BS)	18	363		SEMIN IRRIG	1	1601 are 60 ca		R.D.Euro:1,40 (*)		Strade
T	Proprietà per 1/1	ROVATO (BS)	18	366		SEMIN IRRIG	1	290029 are		R.D.Euro:25,46 (*)		Strade
T	Proprietà per 1/1	ROVATO (BS)	18	369		SEMIN IRRIG	1	137013 are 70 ca		R.D.Euro:12,03 (*)		Strade
T	Proprietà per 1/1	ROVATO (BS)	18	372		SEMIN IRRIG	1	156015 are 60 ca		R.D.Euro:13,70 (*)		Strade
T	Proprietà per 1/1	ROVATO (BS)	18	375		INCOLT PROD	U	1901 are 90 ca		R.D.Euro:0,03		Strade
T	Proprietà per 1/1	ROVATO (BS)	18	378		SEMIN IRRIG	1	1351 are 35 ca		R.D.Euro:1,19 (*)		Strade
T	Proprietà per 1/1	ROVATO (BS)	18	381		SEMIN IRRIG	1	133513 are 35 ca		R.D.Euro:11,72 (*)		Strade
T	Proprietà per 1/1	ROVATO (BS)	18	384		SEMIN IRRIG	1	164516 are 45 ca		R.D.Euro:14,44 (*)		Strade
T	Proprietà per 1/1	ROVATO (BS)	18	386		SEMIN IRRIG	1	5255 are 25 ca		R.D.Euro:4,61 (*)		Strade
T	Proprietà per 1000/1000	ROVATO (BS)	18	387		SEMIN IRRIG	1	2002 are		R.D.Euro:1,76 (*)		Strade
T	Proprietà per 1000/1000	ROVATO (BS)	18	388		SEMIN IRRIG	1	2702 are 70 ca		R.D.Euro:2,37 (*)		Strade
T	Proprietà per 1/1	ROVATO (BS)	18	390		SEMIN IRRIG	1	9809 are 80 ca		R.D.Euro:8,60 (*)		Strade
T	Proprietà per 1/1	ROVATO (BS)	18	488		RELACQ ES		3939 ca		R.D.Euro:		Strade
T	Proprietà per 1/1	ROVATO (BS)	19	192		SEMIN IRRIG	2	7807 are 80 ca		R.D.Euro:6,24 (*)		Strade
T	Proprietà per 1/1	ROVATO (BS)	19	266		SEMIN IRRIG	2	2242 are 24 ca		R.D.Euro:1,79 (*)		Strade
T	Proprietà per 1000/1000	ROVATO (BS)	20	182		SEMIN IRRIG	1	204020 are 40 ca		R.D.Euro:17,91 (*)		Strade
T	Proprietà per 1000/1000	ROVATO (BS)	20	183		SEMIN IRRIG	1	2102 are 10 ca		R.D.Euro:1,84 (*)		Strade
T	Proprietà per 1000/1000	ROVATO (BS)	20	184		SEMIN IRRIG	1	55 ca		R.D.Euro:0,04 (*)		Strade
T	Proprietà per 1000/1000	ROVATO (BS)	20	187		SEMIN IRRIG	1	2020 ca		R.D.Euro:0,18 (*)		Strade
T	Proprietà per 1000/1000	ROVATO (BS)	20	188		RELIT STRAD		2626 ca		R.D.Euro:		Strade
T	Proprietà per 1/1	ROVATO (BS)	20	189		RELACQ ES		55 ca		R.D.Euro:		Strade
T	Proprietà per 1/1	ROVATO (BS)	20	332		RELACQ ES		55 ca		R.D.Euro:		Strade
T	Proprietà per 1/1	ROVATO (BS)	20	334		RELACQ ES		77 ca		R.D.Euro:		Strade
T	Proprietà per 1/1	ROVATO (BS)	20	350		SEMIN IRRIG	1	22 ca		R.D.Euro:0,02 (*)		Strade
T	Proprietà per 1/1	ROVATO (BS)	20	359		SEMIN IRRIG	1	3153 are 15 ca		R.D.Euro:2,77 (*)		Strade
T	Proprietà per 1/1	ROVATO (BS)	20	398		RELACQ ES		44 ca		R.D.Euro:		Strade
T	Proprietà per 1/1	ROVATO (BS)	20	401		RELACQ ES		44 ca		R.D.Euro:		Strade
T	Proprietà per 1000/1000	ROVATO (BS)	22	4		FU D ACCERT		2929 ca		R.D.Euro:		Strade
T	Proprietà per 1000/1000	ROVATO (BS)	22	58		BOSCO CEDUO	1	4444 ca		R.D.Euro:0,16		Strade
T	Proprietà per 1/1	ROVATO (BS)	24	262		SEMIN IRRIG	1	2020 ca		R.D.Euro:0,18 (*)		Strade
T	Proprietà per 1/1	ROVATO (BS)	25	173		SEMIN IRRIG	1	305030 are 50 ca		R.D.Euro:26,78 (*)		Strade
T	Proprietà per 1/1	ROVATO (BS)	25	176		SEMIN IRRIG	1	2552 are 55 ca		R.D.Euro:2,24 (*)		Strade
T	Proprietà per 1/1	ROVATO (BS)	25	184		SEMIN IRRIG	1	2662 are 66 ca		R.D.Euro:2,34 (*)		Strade
T	Proprietà per 1000/1000	ROVATO (BS)	25	237		SEMIN IRRIG	1	4040 ca		R.D.Euro:0,35 (*)		Strade
T	Proprietà per 1/8	ROVATO (BS)	29	238		SEMIN IRRIG	2	3403 are 40 ca		R.D.Euro:2,72 (*)		Strade
T	Proprietà per 1/8	ROVATO (BS)	29	240		SEMIN IRRIG	2	7070 ca		R.D.Euro:0,56 (*)		Strade
T	Proprietà per 1/1	ROVATO (BS)	31	60		SEMIN IRRIG	2	1515 ca		R.D.Euro:0,12 (*)		Strade
T	Proprietà per 1/1	ROVATO (BS)	31	159		SEM IRR ARB	U	6060 ca		R.D.Euro:0,56 (*)		Strade
T	Proprietà per 1/1	ROVATO (BS)	31	238		SEMIN IRRIG	2	2020 ca		R.D.Euro:0,16 (*)		Strade
T	Proprietà per 1/1	ROVATO (BS)	31	291		SEMIN IRRIG	2	4040 ca		R.D.Euro:0,32 (*)		Strade
T	Proprietà per 1/1	ROVATO (BS)	31	341		SEMIN IRRIG	2	4040 ca		R.D.Euro:0,32 (*)		Strade
T	Proprietà per 1/1	ROVATO (BS)	31	345		SEMIN IRRIG	2	4354 are 35 ca		R.D.Euro:3,48 (*)		Strade
T	Proprietà per 1/1	ROVATO (BS)	31	347		SEMIN IRRIG	2	3903 are 90 ca		R.D.Euro:3,12 (*)		Strade
T	Proprietà per 1/1	ROVATO (BS)	31	353		SEMIN IRRIG	2	1551 are 55 ca		R.D.Euro:1,24 (*)		Strade
T	Proprietà per 1/1	ROVATO (BS)	31	359		SEMIN IRRIG	2	6565 ca		R.D.Euro:0,52 (*)		Strade
T	Proprietà per 1/1	ROVATO (BS)	31	360		SEMIN IRRIG	2	55 ca		R.D.Euro:0,04 (*)		Strade
T	Proprietà per 1/1	ROVATO (BS)	31	365		SEMIN IRRIG	2	2102 are 15 ca		R.D.Euro:1,72 (*)		Strade
T	Proprietà per 1/1	ROVATO (BS)	31	366		SEMIN IRRIG	2	5555 ca		R.D.Euro:0,44 (*)		Strade
T	Proprietà per 1000/1000	ROVATO (BS)	31	456		SEMIN IRRIG	2	8585 ca		R.D.Euro:0,68 (*)		Strade
T	Proprietà per 1/1	ROVATO (BS)	31	463		INCOLT PROD	U	2602 are 60 ca		R.D.Euro:0,04		Strade
T	Proprietà per 1/1	ROVATO (BS)	31	498		RELACQ ES		1515 ca		R.D.Euro:		Strade
T	Proprietà per 1/1	ROVATO (BS)	31	509		SEMIN IRRIG	1	106310 are 63 ca		R.D.Euro:9,33 (*)		Strade
T	Proprietà per 1/1	ROVATO (BS)	31	512		SEMIN IRRIG	1	4464 are 46 ca		R.D.Euro:3,92 (*)		Strade
T	Proprietà per 1/1	ROVATO (BS)	31	576		SEMIN IRRIG	1	1301 are 30 ca		R.D.Euro:1,14 (*)		Strade
T	Proprietà per 1/1	ROVATO (BS)	31	581		RELACQ ES		88 ca		R.D.Euro:		Strade
T	Proprietà per 1/1	ROVATO (BS)	31	584		RELACQ ES		4141 ca		R.D.Euro:		Strade
T	Proprietà per 1000/1000	ROVATO (BS)	31	603		SEMIN IRRIG	2	9292 ca		R.D.Euro:0,74 (*)		Strade
T	Proprietà per 1000/1000	ROVATO (BS)	31	609		INCOLT PROD	U	2222 are 22 ca		R.D.Euro:0,03		Strade
T	Proprietà per 1000/1000	ROVATO (BS)	31	619		INCOLT PROD	U	4545 ca		R.D.Euro:0,01		Strade
T	Proprietà per 1/1	ROVATO (BS)	32	310		SEMIN IRRIG	1	1881 are 88 ca		R.D.Euro:1,65 (*)		Strade
T	Proprietà per 1000/1000	ROVATO (BS)	34	223		RELACQ ES		1331 are 33 ca		R.D.Euro:		Strade
T	Proprietà per 1000/1000	ROVATO (BS)	34	224		RELACQ ES		4444 ca		R.D.Euro:		Strade
T	Proprietà per 1000/1000	ROVATO (BS)	34	225		RELACQ ES		1151 are 15 ca		R.D.Euro:		Strade
T	Proprietà per 1000/1000	ROVATO (BS)	34	227		RELACQ ES		1101 are 18 ca		R.D.Euro:		Strade
T	Proprietà per 1000/1000	ROVATO (BS)	34	228		RELACQ ES		4484 are 48 ca		R.D.Euro:		Strade
T	Proprietà per 1000/1000	ROVATO (BS)	34	229		RELACQ ES		6262 ca		R.D.Euro:		Strade
T	Proprietà per 1000/1000	ROVATO (BS)	3	420		SEMINATIVO	2	8508 are 50 ca		R.D.Euro:6,80		Strade - Cavalcavia area cava ex Rovedil
T	Proprietà per 1000/1000	ROVATO (BS)	3	429		SEMINATIVO	2	274027 are 40 ca		R.D.Euro:21,93		Strade - Cavalcavia area cava ex Rovedil

Catasto	Titolarità	Ubicazione	Foglio	Particella	Sub	Classamento	Classe	dimensione	Consistenza	Rendita	Proventi	destinazione
T	Proprieta' per 1000/1000	ROVATO (BS)	3	435		SEMINATIVO	1	4110	41 are 10 ca	R.D.Euro:37,15		Strade - Cavalcavia area cava ex Rovedil
T	Proprieta' per 1000/1000	ROVATO (BS)	1	775		SEMINATIVO	2	720	7 are 20 ca	R.D.Euro:5,76		Strade con Parcheggi pubblici
T	Proprieta' per 1000/1000	ROVATO (BS)	1	776		SEMINATIVO	2	580	5 are 80 ca	R.D.Euro:4,64		Strade con Parcheggi pubblici
T	Proprieta' per 1/1	ROVATO (BS)	1	790		SEMINATIVO	1	640	6 are 40 ca	R.D.Euro:5,78		Strade con Parcheggi pubblici
T	Proprieta' per 1/1	ROVATO (BS)	1	864		SEMIN ARBOR	U	1060	10 are 60 ca	R.D.Euro:9,85		Strade con Parcheggi pubblici
T	Proprieta' per 1/1	ROVATO (BS)	1	871		SEMIN ARBOR	U	1859	18 are 59 ca	R.D.Euro:17,28		Strade con Parcheggi pubblici
T	Proprieta' per 1/1	ROVATO (BS)	1	974		SEMINATIVO	1	200	2 are	R.D.Euro:1,81		Strade con Parcheggi pubblici
T	Proprieta' per 1/1	ROVATO (BS)	1	976		SEMINATIVO	1	180	1 are 80 ca	R.D.Euro:1,63		Strade con Parcheggi pubblici
T	Proprieta' per 1000/1000	ROVATO (BS)	1	1031		SEMINATIVO	2	8090	80 are 90 ca	R.D.Euro:54,76		Strade con Parcheggi pubblici
T	Proprieta' per 1/1	ROVATO (BS)	1	1049		SEMINATIVO	1	15	15 ca	R.D.Euro:0,14		Strade con Parcheggi pubblici
T	Proprieta' per 1/1	ROVATO (BS)	1	1050		SEMINATIVO	1	2652	26 are 52 ca	R.D.Euro:23,97		Strade con Parcheggi pubblici
T	Proprieta' per 1/1	ROVATO (BS)	1	1054		SEMINATIVO	1	562	5 are 62 ca	R.D.Euro:5,08		Strade con Parcheggi pubblici
T	Proprieta' per 1/1	ROVATO (BS)	2	402		SEMINATIVO	1	6381	63 are 81 ca	R.D.Euro:57,67		Strade con Parcheggi pubblici
T	Proprieta' per 1000/1000	ROVATO (BS)	3	151		SEMINATIVO	1	5060	50 are 60 ca	R.D.Euro:45,73		Strade con Parcheggi pubblici
T	Proprieta' per 1000/1000	ROVATO (BS)	3	320		SEMIN IRRIG	1	1690	16 are 90 ca	R.D.Euro:14,84 (*)		Strade con Parcheggi pubblici
T	Proprieta' per 1000/1000	ROVATO (BS)	3	406		SEMIN IRRIG	1	760	7 are 60 ca	R.D.Euro:6,67 (*)		Strade con Parcheggi pubblici
T	Proprieta' per 1/1	ROVATO (BS)	3	519		SEMINATIVO	2	255	2 are 55 ca	R.D.Euro:2,04		Strade con Parcheggi pubblici
T	Proprieta' per 1/1	ROVATO (BS)	3	525		SEMINATIVO	2	1550	15 are 50 ca	R.D.Euro:12,41		Strade con Parcheggi pubblici
T	Proprieta' per 1000/1000	ROVATO (BS)	3	530		SEMINATIVO	2	579	5 are 79 ca	R.D.Euro:4,63		Strade con Parcheggi pubblici
T	Proprieta' per 1/1	ROVATO (BS)	3	564		SEMINATIVO	2	1896	18 are 96 ca	R.D.Euro:15,18		Strade con Parcheggi pubblici
T	Proprieta' per 1000/1000	ROVATO (BS)	3	609		SEMINATIVO	2	1187	11 are 87 ca	R.D.Euro:9,50		Strade con Parcheggi pubblici
T	Proprieta' per 1000/1000	ROVATO (BS)	3	625		SEMINATIVO	2	584	5 are 84 ca	R.D.Euro:4,67		Strade con Parcheggi pubblici
T	Proprieta' per 1/1	ROVATO (BS)	3	628		SEMIN IRRIG	1	3940	39 are 40 ca	R.D.Euro:34,59 (*)		Strade con Parcheggi pubblici
T	Proprieta' per 1/1	ROVATO (BS)	3	643		SEMIN IRRIG	1	459	4 are 59 ca	R.D.Euro:4,03 (*)		Strade con Parcheggi pubblici
T	Proprieta'	ROVATO (BS)	8	210		SEMIN IRRIG	1	2060	20 are 60 ca	R.D.Euro:18,09 (*)		Strade con Parcheggi pubblici
T	Proprieta' per 1000/1000	ROVATO (BS)	9	25		SEMIN IRRIG	1	1880	18 are 80 ca	R.D.Euro:16,51 (*)		Strade con Parcheggi pubblici
T	Proprieta' per 1000/1000	ROVATO (BS)	9	26		SEMIN IRRIG	1	450	4 are 50 ca	R.D.Euro:3,95 (*)		Strade con Parcheggi pubblici
T	Proprieta' per 1000/1000	ROVATO (BS)	9	209		SEMIN IRRIG	1	140	1 are 40 ca	R.D.Euro:1,23 (*)		Strade con Parcheggi pubblici
T	Proprieta' per 1000/1000	ROVATO (BS)	9	260		SEMIN IRRIG	1	7733	77 are 33 ca	R.D.Euro:67,89 (*)		Strade con Parcheggi pubblici
T	Proprieta' per 1000/1000	ROVATO (BS)	9	275		SEMIN IRRIG	1	4203	42 are 3 ca	R.D.Euro:36,90 (*)		Strade con Parcheggi pubblici
T	Proprieta' per 1000/1000	ROVATO (BS)	9	283		SEMIN IRRIG	1	560	5 are 60 ca	R.D.Euro:4,92 (*)		Strade con Parcheggi pubblici
T	Proprieta' per 1000/1000	ROVATO (BS)	9	293		SEMIN IRRIG	1	400	4 are	R.D.Euro:3,51 (*)		Strade con Parcheggi pubblici
T	Proprieta' per 1000/1000	ROVATO (BS)	9	307		SEMIN IRRIG	1	6965	69 are 65 ca	R.D.Euro:61,15 (*)		Strade con Parcheggi pubblici
T	Proprieta' per 1000/1000	ROVATO (BS)	9	315		SEMIN IRRIG	1	2903	29 are 3 ca	R.D.Euro:25,49 (*)		Strade con Parcheggi pubblici
T	Proprieta' per 1000/1000	ROVATO (BS)	9	317		SEMIN IRRIG	1	383	3 are 83 ca	R.D.Euro:3,36 (*)		Strade con Parcheggi pubblici
T	Proprieta' per 1/1	ROVATO (BS)	9	321		SEMIN IRRIG	1	110	1 are 10 ca	R.D.Euro:0,97 (*)		Strade con Parcheggi pubblici
T	Proprieta' per 1/1	ROVATO (BS)	9	414		SEMIN IRRIG	1	3700	37 are	R.D.Euro:32,49 (*)		Strade con Parcheggi pubblici
T	Proprieta' per 1/1	ROVATO (BS)	9	427		SEMIN IRRIG	1	2180	21 are 80 ca	R.D.Euro:19,14 (*)		Strade con Parcheggi pubblici
T	Proprieta' per 1/1	ROVATO (BS)	9	448		SEMIN IRRIG	1	579	5 are 79 ca	R.D.Euro:5,08 (*)		Strade con Parcheggi pubblici
T	Proprieta' per 1/1	ROVATO (BS)	9	560		SEMIN IRRIG	1	4370	43 are 70 ca	R.D.Euro:38,37 (*)		Strade con Parcheggi pubblici
T	Proprieta' per 1/1	ROVATO (BS)	9	565		SEMIN IRRIG	1	7740	77 are 40 ca	R.D.Euro:67,96 (*)		Strade con Parcheggi pubblici
T	Proprieta' per 1/1	ROVATO (BS)	9	569		RELACQ ES		116	1 are 16 ca	R.D.Euro:		Strade con Parcheggi pubblici
T	Proprieta' per 1/1	ROVATO (BS)	9	577		SEMIN IRRIG	1	4725	47 are 25 ca	R.D.Euro:41,48 (*)		Strade con Parcheggi pubblici
T	Proprieta' per 1/1	ROVATO (BS)	9	579		SEMIN IRRIG	1	1315	13 are 15 ca	R.D.Euro:11,55 (*)		Strade con Parcheggi pubblici
T	Proprieta' per 1/1	ROVATO (BS)	9	591		SEMIN IRRIG	1	4245	42 are 45 ca	R.D.Euro:37,27 (*)		Strade con Parcheggi pubblici
T	Proprieta' per 1/1	ROVATO (BS)	9	592		SEMINATIVO	1	3980	39 are 80 ca	R.D.Euro:35,97		Strade con Parcheggi pubblici
T	Proprieta' per 1/1	ROVATO (BS)	9	594		SEMIN IRRIG	1	710	7 are 10 ca	R.D.Euro:6,23 (*)		Strade con Parcheggi pubblici
T	Proprieta' per 1/1	ROVATO (BS)	9	615		SEMIN IRRIG	1	4695	46 are 95 ca	R.D.Euro:41,22 (*)		Strade con Parcheggi pubblici
T	Proprieta' per 1/1	ROVATO (BS)	9	617		SEMIN IRRIG	1	4899	48 are 99 ca	R.D.Euro:43,01 (*)		Strade con Parcheggi pubblici
T	Proprieta' per 1/1	ROVATO (BS)	11	406		PRATO IRRIG	U	1835	18 are 35 ca	R.D.Euro:13,74 (*)		Strade con Parcheggi pubblici
T	Proprieta' per 1/1	ROVATO (BS)	11	504		SEMIN IRRIG	1	1680	16 are 80 ca	R.D.Euro:14,75 (*)		Strade con Parcheggi pubblici
T	Proprieta' per 1/1	ROVATO (BS)	11	507		SEMIN IRRIG	1	370	3 are 70 ca	R.D.Euro:3,25 (*)		Strade con Parcheggi pubblici
T	Proprieta' per 1/1	ROVATO (BS)	11	547		SEMIN IRRIG	1	1235	12 are 35 ca	R.D.Euro:10,84 (*)		Strade con Parcheggi pubblici
T	Proprieta' per 1000/1000	ROVATO (BS)	12	231		SEMIN IRRIG	1	680	6 are 80 ca	R.D.Euro:5,97 (*)		Strade con Parcheggi pubblici
T	Proprieta' per 1000/1000	ROVATO (BS)	12	401		SEMIN IRRIG	1	2244	22 are 44 ca	R.D.Euro:19,70 (*)		Strade con Parcheggi pubblici
T	Proprieta' per 1000/1000	ROVATO (BS)	12	407		SEMIN IRRIG	1	1887	18 are 87 ca	R.D.Euro:16,57 (*)		Strade con Parcheggi pubblici
T	Proprieta' per 1000/1000	ROVATO (BS)	12	419		SEMIN IRRIG	1	1758	17 are 58 ca	R.D.Euro:15,43 (*)		Strade con Parcheggi pubblici
T	Proprieta' per 1/1	ROVATO (BS)	13	143		FU D ACCERT		80	80 ca	R.D.Euro:		Strade con Parcheggi pubblici
T	Proprieta' per 1/1	ROVATO (BS)	13	147		FU D ACCERT		300	3 are	R.D.Euro:		Strade con Parcheggi pubblici
T	Proprieta' per 1000/1000	ROVATO (BS)	14	271		SEMIN IRRIG	1	2280	22 are 80 ca	R.D.Euro:20,02 (*)		Strade con Parcheggi pubblici
T	Proprieta' per 1/1	ROVATO (BS)	14	316		SEMIN IRRIG	1	9491	94 are 91 ca	R.D.Euro:83,33 (*)		Strade con Parcheggi pubblici
T	Proprieta' per 1/1	ROVATO (BS)	14	402		SEMIN IRRIG	1	990	9 are 99 ca	R.D.Euro:8,77 (*)		Strade con Parcheggi pubblici
T	Proprieta' per 1/1	ROVATO (BS)	14	405		SEMIN IRRIG	1	910	9 are 10 ca	R.D.Euro:7,99 (*)		Strade con Parcheggi pubblici
T	Proprieta' per 1/1	ROVATO (BS)	14	408		SEMIN IRRIG	1	2388	23 are 88 ca	R.D.Euro:20,97 (*)		Strade con Parcheggi pubblici
T	Proprieta' per 1/1	ROVATO (BS)	14	417		SEMIN IRRIG	1	374	3 are 74 ca	R.D.Euro:3,28 (*)		Strade con Parcheggi pubblici
T	Proprieta' per 1/1	ROVATO (BS)	14	419		SEMIN IRRIG	1	1910	19 are 10 ca	R.D.Euro:16,77 (*)		Strade con Parcheggi pubblici
T	Proprieta' per 1/1	ROVATO (BS)	14	473		SEMIN IRRIG	1	9046	90 are 46 ca	R.D.Euro:79,42 (*)		Strade con Parcheggi pubblici

Catasto	Titolarità	Ubicazione	Foglio	Particella	Sub	Classamento	Classe	dimensione	Consistenza	Rendita	Proventi	destinazione
T	Proprieta' per 1/1	ROVATO (BS)	14	482		SEMIN IRRIG	1	1989	19 are 89 ca	R.D.Euro:17,46 (*)		Strade con Parcheggi pubblici
T	Proprieta' per 1/1	ROVATO (BS)	14	492		SEMIN IRRIG	1	7780	77 are 80 ca	R.D.Euro:68,31 (*)		Strade con Parcheggi pubblici
T	Proprieta' per 1/1	ROVATO (BS)	14	503		SEMIN IRRIG	1	844	8 are 44 ca	R.D.Euro:7,41 (*)		Strade con Parcheggi pubblici
T	Proprieta' per 1/1	ROVATO (BS)	14	509		SEMIN IRRIG	1	1198	11 are 98 ca	R.D.Euro:10,52 (*)		Strade con Parcheggi pubblici
T	Proprieta' per 1000/1000	ROVATO (BS)	14	526		SEMIN IRRIG	1	930	9 are 30 ca	R.D.Euro:10,81		Strade con Parcheggi pubblici
T	Proprieta' per 1/1	ROVATO (BS)	14	592		SEMIN IRRIG	1	1657	16 are 57 ca	R.D.Euro:14,55 (*)		Strade con Parcheggi pubblici
T	Proprieta' per 1/1	ROVATO (BS)	14	609		SEM IRR ARB	U	1663	16 are 63 ca	R.D.Euro:15,46 (*)		Strade con Parcheggi pubblici
T	Proprieta' per 1/1	ROVATO (BS)	16	249		SEMIN IRRIG	1	324	32 are 4 ca	R.D.Euro:28,13 (*)		Strade con Parcheggi pubblici
T	Proprieta' per 1/1	ROVATO (BS)	16	255		SEMIN IRRIG	1	3445	34 are 45 ca	R.D.Euro:30,25 (*)		Strade con Parcheggi pubblici
T	Proprieta' per 1/1	ROVATO (BS)	16	256		SEMIN IRRIG	1	3722	37 are 22 ca	R.D.Euro:32,68 (*)		Strade con Parcheggi pubblici
T	Proprieta' per 1/1	ROVATO (BS)	16	262		SEMIN IRRIG	1	1296	12 are 96 ca	R.D.Euro:11,38 (*)		Strade con Parcheggi pubblici
T	Proprieta' per 1/1	ROVATO (BS)	17	266		SEMIN IRRIG	1	3469	34 are 69 ca	R.D.Euro:30,46 (*)		Strade con Parcheggi pubblici
T	Proprieta' per 1/1	ROVATO (BS)	17	345		SEMIN IRRIG	1	1048	10 are 48 ca	R.D.Euro:9,20 (*)		Strade con Parcheggi pubblici
T	Proprieta' per 1/1	ROVATO (BS)	19	212		SEMIN IRRIG	2	1830	18 are 30 ca	R.D.Euro:14,65 (*)		Strade con Parcheggi pubblici
T	Proprieta' per 1000/1000	ROVATO (BS)	20	178		SEMIN IRRIG	1	1210	12 are 10 ca	R.D.Euro:10,62 (*)		Strade con Parcheggi pubblici
T	Proprieta' per 1000/1000	ROVATO (BS)	20	186		SEMIN IRRIG	1	180	1 are 80 ca	R.D.Euro:1,58 (*)		Strade con Parcheggi pubblici
T	Proprieta' per 1/1	ROVATO (BS)	20	337		SEMIN IRRIG	1	77	7 are	R.D.Euro:6,15 (*)		Strade con Parcheggi pubblici
T	Proprieta' per 1/1	ROVATO (BS)	20	341		SEMIN IRRIG	1	70	70 ca	R.D.Euro:0,61 (*)		Strade con Parcheggi pubblici
T	Proprieta' per 1/1	ROVATO (BS)	20	343		SEMIN IRRIG	1	1002	10 are 2 ca	R.D.Euro:8,80 (*)		Strade con Parcheggi pubblici
T	Proprieta' per 1/1	ROVATO (BS)	20	361		SEMIN IRRIG	1	2578	25 are 78 ca	R.D.Euro:22,63 (*)		Strade con Parcheggi pubblici
T	Proprieta' per 1/1	ROVATO (BS)	20	413		SEMIN IRRIG	2	1102	11 are 2 ca	R.D.Euro:8,82 (*)		Strade con Parcheggi pubblici
T	Proprieta' per 1/1	ROVATO (BS)	20	414		SEMIN IRRIG	2	2222	22 ca	R.D.Euro:0,18 (*)		Strade con Parcheggi pubblici
T	Proprieta' per 1000/1000	ROVATO (BS)	22	60		SEMIN IRRIG	1	380	3 are 80 ca	R.D.Euro:3,34 (*)		Strade con Parcheggi pubblici
T	Proprieta' per 1/1	ROVATO (BS)	22	274		SEMIN IRRIG	1	1110	11 are 10 ca	R.D.Euro:9,75 (*)		Strade con Parcheggi pubblici
T	Proprieta' per 1/1	ROVATO (BS)	24	276		SEMIN IRRIG	1	1391	1 are 39 ca	R.D.Euro:1,22 (*)		Strade con Parcheggi pubblici
T	Proprieta' per 1/1	ROVATO (BS)	24	280		SEMIN IRRIG	1	159	1 are 59 ca	R.D.Euro:1,40 (*)		Strade con Parcheggi pubblici
T	Proprieta' per 1/1	ROVATO (BS)	24	286		SEMIN IRRIG	1	2759	27 are 59 ca	R.D.Euro:24,22 (*)		Strade con Parcheggi pubblici
T	Proprieta' per 1/1	ROVATO (BS)	25	272		SEMIN IRRIG	1	926	9 are 26 ca	R.D.Euro:8,13 (*)		Strade con Parcheggi pubblici
T	Proprieta' per 1/1	ROVATO (BS)	25	276		SEMIN IRRIG	1	1506	15 are 6 ca	R.D.Euro:13,22 (*)		Strade con Parcheggi pubblici
T	Proprieta' per 1/1	ROVATO (BS)	26	294		SEMIN IRRIG	1	2380	23 are 80 ca	R.D.Euro:20,90 (*)		Strade con Parcheggi pubblici
T	Proprieta' per 1/1	ROVATO (BS)	31	495		SEMIN IRRIG	2	480	4 are 80 ca	R.D.Euro:3,84 (*)		Strade con Parcheggi pubblici
T	Proprieta' per 1/1	ROVATO (BS)	31	518		SEMIN IRRIG	1	1021	10 are 21 ca	R.D.Euro:8,96 (*)		Strade con Parcheggi pubblici
T	Proprieta' per 1/1	ROVATO (BS)	31	536		SEMIN IRRIG	2	1327	13 are 27 ca	R.D.Euro:10,62 (*)		Strade con Parcheggi pubblici
T	Proprieta' per 1/1	ROVATO (BS)	31	541		SEMIN IRRIG	2	532	5 are 32 ca	R.D.Euro:4,26 (*)		Strade con Parcheggi pubblici
T	Proprieta' per 1/1	ROVATO (BS)	31	553		SEMIN IRRIG	2	598	5 are 98 ca	R.D.Euro:4,79 (*)		Strade con Parcheggi pubblici
T	Proprieta' per 1/1	ROVATO (BS)	31	559		SEMIN IRRIG	1	314	3 are 14 ca	R.D.Euro:2,76 (*)		Strade con Parcheggi pubblici
T	Proprieta' per 1/1	ROVATO (BS)	31	565		SEMIN IRRIG	1	632	6 are 32 ca	R.D.Euro:5,55 (*)		Strade con Parcheggi pubblici
T	Proprieta' per 1/1	ROVATO (BS)	31	571		SEMIN IRRIG	1	769	7 are 69 ca	R.D.Euro:6,75 (*)		Strade con Parcheggi pubblici
T	Proprieta' per 1/1	ROVATO (BS)	32	315		SEMIN IRRIG	1	501	5 are 1 ca	R.D.Euro:4,40 (*)		Strade con Parcheggi pubblici
T	Proprieta' per 1/1	ROVATO (BS)	32	317		SEMIN IRRIG	1	671	6 are 71 ca	R.D.Euro:5,89 (*)		Strade con Parcheggi pubblici
T	Proprieta' per 1000/1000	ROVATO (BS)	12	467		SEMIN IRRIG	1	745	7 are 45 ca	R.D.Euro:6,54 (*)		Strade con verde pubblico
T	Proprieta' per 1/1	ROVATO (BS)	13	127		PRATO IRRIG	U	1095	10 are 95 ca	R.D.Euro:8,20 (*)		Strade con verde pubblico
T	Proprieta' per 1/1	ROVATO (BS)	9	481		SEMINATIVO	1	8705	87 are 5 ca	R.D.Euro:78,68		Vasca di laminazione Via della Rimembranza
T	Proprieta' per 12/12	ROVATO (BS)	1	807		SEMINATIVO	1	7741	77 are 41 ca	R.D.Euro:69,96		Vasca torrente Poldio
T	Proprieta' per 12/12	ROVATO (BS)	1	810		SEMINATIVO	1	210	2 are 10 ca	R.D.Euro:1,90		
T	Proprieta' per 1/1	ROVATO (BS)	1	812		SEMINATIVO	1	2130	21 are 30 ca	R.D.Euro:19,25		
T	Proprieta' per 1/1	ROVATO (BS)	1	814		SEMINATIVO	1	50	50 ca	R.D.Euro:0,45		
T	Proprieta' per 1/1	ROVATO (BS)	1	1000		SEMINATIVO	1	944	9 are 44 ca	R.D.Euro:8,53		
T	Proprieta' per 1/1	ROVATO (BS)	1	1056		SEMINATIVO	1	3420	34 are 20 ca	R.D.Euro:30,91		
T	Proprieta' per 1/1	ROVATO (BS)	1	1057		SEMINATIVO	1	1148	11 are 48 ca	R.D.Euro:10,38		
T	Proprieta' per 1/1	ROVATO (BS)	1	1100		SEMINATIVO	2	577	5 are 77 ca	R.D.Euro:4,62		

2.6 – GLI STRUMENTI DI PROGRAMMAZIONE NEGOZIATA

ACCORDI DI PROGRAMMA

ACCORDO DI PROGRAMMA	ATTO AMMINISTRATIVO	CONTROPARTE
ADP - REALIZZAZIONE DI GESTIONE DELLE OPERE DI COLLETTAMENTO ALLA PUBBLICA FOGNATURA E DEPURAZIONE DEL COMUNE DI ROVATO DEI REFLUI DA PARTE DEL COMUNE DI ERBUSCO	CC 3/2000	PROVINCIA DI BRESCIA- COMUNE DI ROVATO- ERBUSCO
ACCORDO PER LA COSTITUZIONE DELL'AGENZIA TERRITORIALE PER IL TURISMO LAGO D'ISEO - FRANCIACORTA	DG 46 DEL 17/03/2003	COMUNI VARI IN FRANCIACORTA E ASSOCIAZIONI VARIE
ADP - GESTIONE CONGIUNTA SERVIZIO IDRICO INTEGRATO AREA "SEBINO - PIANURA OCCIDENTALE" E COSTITUZIONE SOCIETA' "ACQUE OVEST BRESCIANO SRL"	CC 43 DEL 23/07/2003 E CC 20/2016	COMUNI APPARTENENTI ALL'ATO, PROVINCIA DI BRESCIA, COGEME SPA, TUTELA AMBIENTE DEL SEBINO SPA
ADP - REALIZZAZIONE IMPIANTO DI DEPURAZIONE E COLLETTAMENTO ACQUE REPLUE IN COMUNE DI ROVATO CON DELEGA DEL COMUNE DI ROVATO PER FIRMA ADP CON ATO	CC 54 DEL 29/05/2006	CAZZAGO S.M., PADERNO F.C., PASSIRANO, PROVAGLIO D'ISEO, COCCAGLIO, COLOGNE , ERBUSCO
ADP - GESTIONE SERVIZIO IDRICO INTEGRATO NELL'AREA OMOGENEA OVEST E COSTITUZIONE SOCIETA' A.O.B. DUE S.R.L.	CC 66/2007	COMUNI ATO OVEST PROVINCIA DI BRESCIA, COGEME SPA, SOCIETA' CASTELCOVATI AZIENDA SERVIZI TERRITORIALI SRL
ADP -ATTUAZIONE DEGLI INTERVENTI DELL'ACCORDO DI PROGRAMMA QUADRO "TUTELA DELLE ACQUE E GESTIONE INTEGRATA DELLE RISORSE IDRICHE COLLETTAMENTO E DEPURAZIONE BASSA FRANCIACORTA (STRALCIO)"	GC 76/2007; CC 54/2006	AUTORITA' D'AMBITO PROVINCIA DI BRESCIA
ADP-SERVIZIO RACCOLTA RIFIUTI PER UTENZE IN TERRITORIO DI ROVATO CON ACCESSO STRADALE NEL TERRITORIO DI COCCAGLIO	GC 111 DEL 13/07/2009	COMUNE DI COCCAGLIO
RATIFICA ADP PER LA REALIZZAZIONE DELLA VARIANTE ALLA S.P. BS 11 "PADANA SUPERIORE" NEL TRATTO CHIARI/TRAVAGLIATO INTERROTTA DAI LAVORI DI COSTRUZIONE DEL CORRIDOIO PLURIMODALE DELL'AUTOSTRADA DI BRESCIA - MILANO (BREBEMI)	CC33/2010	PROVINCIA DI BRESCIA E COMUI VARI
ACCORDO DI COLLABORAZIONE PER LO SVILUPPO DELLA FRANCIACORTA "TERRA DELLA FRANCIACORTA"	CC 23 DEL 26/05/2016	COMUNI VARI DELLA FRANCIACORTA
ADP - PER LA REALIZZAZIONE DI OPERE DI RIQUALIFICAZIONE E INTERCONNESSIONE STRADALE SS11 E BREBEMI A35 Via Castrezzato	CC 23 DEL 26/07/2018	COMUNE DI COCCAGLIO

CONVENZIONI

OGGETTO CONVENZIONE	ATTO AMMINISTRATIVO	CONTROPARTE
CONVENZIONE EX LEGGE 865/71 PER CONCESSIONE IN DIRITTO DI SUPERFICIE AREA NEL PIANO DI ZONA DI VIALE EUROPA	GC 393/1991 E GC 587 DEL 30.11.92	COOP.VA CEALF
CONCESSIONE IN DIRITTO DI SUPERFICIE DELL'AREA IN LOCALITA' BASCIARELLI PER REALIZZAZIONE IMPIANTO NATATORIO	CC 94/1993 E SUCCESSIVE	SPAZIO NUOTO SOCIETA' SPORTIVA DILETTANTISTICA SRL
CONVENZIONE PER IL DIRITTO DEL BAMBINO ALL'EDUCAZIONE CON LE SCUOLE MATERNE	ANNO 1997	SCUOLE MATERNE DEL TERRITORIO
Atto d'obbligo del Comune per costruzione e mantenimento vasca di laminazione torrente Plodio in fascia di rispetto autostradale	GC n. 312 del 16/10/00	Società Autostrade
CONVENZIONE PER ATTRAVERSAMENTO INTERRATO COLLETORE FOGNARIO FERROVIA ISEO-ROVATO	REP. 14408/2000	FERROVIE NORD MILANO
CONVENZIONE PER IL TIROCINIO DI INFORMAZIONE ED ORIENTAMENTO CON L'UNIVERSITA' CATTOLICA DEL SACRO CUORE	GC 2 DEL 02/01/2006	UNIVERSITA' CATTOLICA DEL SACRO CUORE
CONVENZIONE PER LA COSTRUZIONE E LA GESTIONE DI UNA STRUTTURA A SERVIZIO PUBBLICO COSTITUITA DA BOCCIODROMO	CC 36 DEL 27/03/2006	PARROCCHIA S. GIUSEPPE
CONVENZIONE PER USO PUBBLICO AREA E DEI SERVIZI IGIENICI PRESSO LA NUOVA SEDE DEGLI ALPINI DI ROVATO VIA MARTINENGO	GC 174 DEL 18/09/2006	ASSOCIAZ. NAZIONALE ALPINI DI ROVATO
CONVENZIONE PER LA COSTITUZIONE DI UNA SERVITU' TEMPORANEA DI PUBBLICO TRANSITO SU SAGRATO DELLA CHIESA DI S. ANNA	GC 175 DEL 25/09/2006	PARROCCHIA DI S. ANNA
CONVENZIONE PER LA COSTITUZIONE DELL'AUTORITA' D'AMBITO IN FORMA DI CONSORZIO EX ART. 31 D.LGS 267/2000	CC 2/2007	PROVINCIA DI BRESCIA E COMUNI VARI
CONVENZIONE PER LA LOCALIZZAZIONE SUL TERRITORIO DEL COMUNE DI ROVATO DI UNA COMPAGNIA DELLA GUARDIA DI FINANZA	CC 26/2007	COMANDO PROVINCIALE GUARDIA DI FINANZA
CONVENZIONE PER LA REALIZZAZIONE DEL "VILLAGGIO ACCOGLIENZA - VILLA CANTU'"	CC 30 DEL 29/03/2007 - CC 11 DEL 12/05/2014	COOP. ISPARO
CONVENZIONE PER LA COSTITUZIONE DEL POLO CATASTALE DELLA FRANCIACORTA NELL'AMBITO DEL TRASFERIMENTO DELLE FUNZIONI CATASTALI AI COMUNI STABILITO DAL D. LGS. 112/98	CC 92/2007	BERLINGO, CASTEGNATO, CAZZAGO S.M., COCCAGLIO, ERBUSCO, GUSSAGO, PADERNO, PARATICO
DISCIPLINARE PER LA REALIZZAZIONE DI PARCHEGGI IN FRAZIONE DUOMO	GC 112/2007	CONSORZIO DI BONIFICA SINISTRA DELL'OGLIO
CONVENZIONE PER LA COSTRUZIONE E LA GESTIONE DI UNA STRUTTURA A SERVIZIO PUBBLICO COSTITUITA DA CAMPO DI BOCCHE COPERTO	CC 60 DEL 04/07/2008	FONDAZIONE LUCINI CANTU'
CONVENZIONE PER IL SUPPORTO E LA COLLABORAZIONE AL RECUPERO EVASIONE SU TRIBUTI STATALI	GC 156/2009	AGENZIA ENTRATE MILANO
CONVENZIONE PER L'UTILIZZO PARZIALE DI UN IMMOBILE DI PROPRIETA' DELLA FONDAZIONE LODOVICO COSSANDI PER ATTIVITA' EDUCATIVE E FORMATIVE	CC 35 DEL 30/06/2009	FONDAZIONE LODOVICO COSSANDI
CONVENZIONE PER LA VENDITA DI TAGLIANDINI ABBONAMENTO MENSILE PER PARCHEGGI NEI PRESSI DELLA STAZIONE FERROVIARIA	GC 129 DEL 24/08/2009	BAR CONDICIO
CONVENZIONE PER LA GESTIONE IN FORMA ASSOCIATA A LIVELLO SOVRACOMUNALE DELLA PROCEDURA DI GARA AD EVIDENZA PUBBLICA PER L'AGGIUDICAZIONE DELSERVIZIO DI GESTIONE INTEGRATA DEI RIFIUTI	C.C. n. 62 del 29.11.2010	COMUNI DI ROVATO, BERLINGO, CASTEGNATO, CAZZAGO S.M., ERBUSCO,

OGGETTO CONVENZIONE	ATTO AMMINISTRATIVO	CONTROPARTE
URBANI ED ASSIMILATI		PADERNO F.C., PASSIRANO.
CONVENZIONE PER LO SVOLGIMENTO IN FORMA ASSOCIATA DELLA FUNZIONE INERENTE L'INDIVIDUAZIONE DELL'AUTORITA' COMPETENTE PER LE PROCEDURE DI VALUTAZIONE AMBIENTALE STRATEGICA (VAS) DI CUI ALL'ART. 4 L.R. 12/2005	C.C. n. 63 del 29.11.2010	COMUNE DI ROVATO E COLOGNE
CONVENZIONE PER LA REALIZZAZIONE DELLA DOTE COMUNE PROGRAMMA FORMATIVO CON STAGE/TIROCCINIO PER GIOVANI DAI 18 AI 30 ANNI	GC 70 DEL 16/05/2011	ANCI LOMARDIA
CONVENZIONE PER LE FUNZIONI SOCIO-ASSISTENZIALI A FAVORE DEI MINORI AUDIOLESÌ INSERITI PRESSO LA SCUOLA AUDIOFONETICA DELL'ISTITUTO CANOSSIANO DI MOMPIANO A.S. 2012/2013	GC n. 113 del 21/06/2012	Provincia di Brescia/Scuola Audiofonetica di Mompiano
Finanziamento per l'acquisto di un'autoscala da parte dell'Associazione Amici Vigili del Fuoco di Chiari	C.C. n. 61 del 17.12.2012 CONVENZIONE N. 22 in caso d'uso del 27/03/2013	Comuni di Berlingo, Castrezzato, Chiari, Coccaglio, Comezzano-Cizzago, Macclodio, Rudiano, Trenzano e Urigo d'Oglio
CONVENZIONI PER IL CONFERIMENTO DEL RUOLO DI GESTIONE APPALTANTE AL COMUNE DI BRESCIA AI FINI DELL'ESPLETAMENTO DELLA GARA D'AMBITO PER L'AFFIDAMENTO DEL SERVIZIO DI DISTRIBUZIONE DEL GAS NATURALE (DM 226/2011)	GC 59/2013	COMUNI FACENTI PARTE ATEM BRESCIA 3 CITTA'
CONVENZIONE PER LA LOCALIZZAZIONE SUL TERRITORIO DEL COMUNE DI ROVATO DI SERVIZI DIVERSI EROGATI DALL'ASL	CC31 DEL 08/07/2013	ASL BRESCIA
CONVENZIONE REGOLANTE I RAPPORTI PER L'ISTALLAZIONE DI UN IMPIANTO PONTE RADIO SU TERRENO DI PROPRIETA' COMUNALE COMPRENDE ANCHE L'USO GRATUITO DELL'IMPIANTO DI ISTALLAZIONE DI ANTENNE RADIOFONICHE POLIZIA LOCALE E UFFICIO TECNICO	GC 66 DEL 02/04/2013	RADIO MONTORFANO SRL
CONVENZIONE PER TIROCINIO STUDENTI	GC 45 DEL 25/12/2013	POLITECNICO DI MILANO
CONVENZIONE PER LA GESTIONE DEI CAMPI DI CALCIO IN VIA CAMPOMAGGIORE ED IN VIA FRANCIACORTA N. 108	DET. 442 DEL 01/07/14	MONTORFANO ROVATO ASSOCIAZIONE SPORTIVA DILETTANTISTICA
CONVENZIONE PER L'ESERCIZIO CONGIUNTO DELLE FUNZIONI INERENTI IL DIRIGENTE DELL'AREA FINANZIARIA TRA I COMUNI DI ROVATO E DI GUSSAGO	CC 25/2014	COMUNE DI GUSSAGO
RINNOVO CONVENZIONE PER ADESIONE AL CST PROVINCIALE	CC 38 DEL 17/07/2014	PROVINCIA DI BRESCIA - CIT SETTORE INFORMATICA E TELEMATICA
CONVENZIONE PER LA GESTIONE DEL CAMPO DI RUGBY	DET. 519 DEL 20/08/2015	A.S. RUGBY ROVATO
CONVENZIONE PER ISCRIZIONE FERMO AMMINISTRATIVO	DET. 568 DEL 19/09/2015	AUTOMOBILE CLUB D'ITALIA - SERVIZIO GESTIONE PRA
CONVENZIONE PER IL SERVIZIO IN FORMA ASSOCIATA DELLA SEGRETERIA COMUNALE	CC 34 DEL 15/10/15; CC 33 DEL 19/07/16	COMUNE DI TRAVAGLIATO
CONVENZIONE PER LA REALIZZAZIONE DEL PROGETTO "MENSA SOLIDALE: RECUPERARE DONANDO"	GC 130 DEL 24/09/2015	DON CARLO ANGELINI E ASS. "UNO PER TUTTI"
CONVENZIONE ISTITUZIONE NUOVO SISTEMA BIBLIOTECARIO CONSORTILE SUD OVEST BRESCIANO	CC 12/2016	COMUNI VARI

OGGETTO CONVENZIONE	ATTO AMMINISTRATIVO	CONTROPARTE
CONVENZIONE PER ACCESSO AI DATI FISCALI DEI CONTRIBUENTI AI FINI DELLA LOTTA ALL'EVASIONE DEI TRIBUTI STATALI E DELLA RISCOSSIONE	GC 106/2016	AGENZIA DELL'ENTRATE
CONVENZIONE PER LA MANUTENZIONE ORDINARIA DEL PARCO MONTENERO	DET 451 DEL 07/06/2016	ASSOCIAZIONE S. NICOLAS ONLUS
CONVENZIONE PER L'ESECUZIONE DELLA MANUTENZIONE ORDINARIA DEL VERDE PUBBLICO IN AREE DELLA FRAZIONE LODETTO	DET. 451 DEL 07/06/2016	ANA SEZIONE ROVATO - FRAZIONE LODETTO
CONVENZIONE PER LA FORNITURA, POSA GESTIONE GRATUITA DI TOTEM MULTIMEDIALE TOUCHSCREEN INFORMATIVO PUBBLICITARIO	GC 24 DEL 04.02.2016	DITTA PUBLI CITTA'
CONVENZIONE PER TRASPORTO UTENTI SEGNALATI DA UFFICIO SERVIZI SOCIALI E PER INTERVENTI DURANTE MANIFESTAZIONI ORGANIZZATE DAL COMUNE	GC 27 DEL 04/02/2016	ROVATO SOCCORSO P.A.V. - ONLUS
CONVENZIONE TRA I COMUNI DI ROVATO E CAZZAGO S. MARTINO PER LA GESTIONE IN FORMA ASSOCIATA DELLE FUNZIONI E RELATIVI SERVIZI DI POLIZIA LOCALE: COSTITUZIONE DEL CORPO DI POLIZIA LOCALE INTERCOMUNALE DELLA FRANCIACORTA	CC 41 DEL 22/09/2016	COMUNE CAZZAGO S. MARTINO
CONVENZIONE PER L'ISTITUZIONE PUNTO CLIENTE DI SERVIZIO INPS PRESSO IL COMUNE DI ROVATO	GC190 DEL 17/10/2016	INPS
CONVENZIONE PER LA MANUTENZIONE ORDINARIA DEL VERDE DEL SAGRATO DELLA CHIESA E AIULE ATTIGUE PARROCCHIA S. ANNA	DET. 451 DEL 07/06/2016	PARROCCHIA S. ANNA
CONVENZIONE PER LA VENDITA DI TAGLIANDINI ABBONAMENTO MENSILE PER PARCHEGGI NEI PRESSI DELLA STAZIONE FERROVIARIA	DET. 450 DEL 6/06/2016	BAR STAZIONE DI ROVATO
CONVENZIONE PER IL SERVIZIO DI SOMMINISTRAZIONE PASTI PER PERSONE ANZIANE O IN DIFFICOLTA'	DET 883 DEL 29/11/2016	FONDAZIONE LUCINI CANTU'
CONVENZIONE CON LA SCUOLA PARITARIA S. ANDREA	CC 62 DEL 26.10.2017	SCUOLA PARITARIA S. ANDREA
CONVENZIONE CON LA SCUOLA PARITARIA GARIBALDI DUOMO	CC 62 DEL 26.10.2017	SCUOLA PARITARI GARIBALDI DUOMO
CONVENZIONE CON LA SCUOLA PARITARIA SCIOTTA LODETTO	CC 62 DEL 26.10.2017	SCUOLA PARITARIA SCIOTTA LODETTO
CONVENZIONE CON LA SCUOLA PARITARIA ROVATO CENTRO	CC 62 DEL 26.10.2017	SCUOLA PARITARIA ROVATO CENTRO
CONVENZIONE CON LA SCUOLA PARITARIA MATERNA DI CANOSSA	CC 62 DEL 26.10.2017	SCUOLA PARITARIAMATERNA DI CANOSSA
CONVENZIONE PER IL MANTENIMENTO CANI RANDAGI CATTURATI NELL'AMBITO DEL COMUNE DOPO IL PERIODO DI OSSERVAZIONE	GC 19 DEL 30/01/2017	ATS BRESCIA
CONVENZIONE PER LA REALIZZAZIONE DEL PROGETTO " ON THE ROAD"	GC 134 DEL 16/02/2017	ASS. SOCIO EDUCATIVA RAGAZZI "ON THE ROAD"
CONVENZIONE CON LA SCUOLA DELL'INFANZIA DON SCIOTTA PER LA FORNITURA DEL SERVIZIO REFEZIONE SCOLASTICA PRIMARIA	GC 143 del 26.05.2017	SCUOLA DELL'INFANZIA DON SCIOTTA LODETTO
Convenzione "Comuni del Montorfano" per la gestione associata dei servizi di valorizzazione della zona del Montorfano tra i Comuni di Cologne, Coccaglio, Rovato ed Erbusco	CC 26 DEL 04/05/2017	Comuni di Cologne, Coccaglio, Rovato ed Erbusco
Convenzione per l'affidamento del servizio di avviamento e accompagnamento al lavoro di persone in condizione di svantaggio non certificato e giovani disoccupati e/o inoccupati, residenti nel Comune di Rovato (BS) periodo 01.11.2017 – 31.12.2018	Delib Giunta Comunale n. 232 del 06.11.2017	IN RETE.IT Consorzio di Cooperative Sociali Società Cooperativa Sociale OSPITALETTO (BS)

OGGETTO CONVENZIONE	ATTO AMMINISTRATIVO	CONTROPARTE
CONVENZIONE GESTIONE PRATICHE BONUS TARIFFA SOCIALE FORNITURA DI ENERGIA ELETTRICA E GAS	GC 48 DEL 26/02/2018	CAF ACLI SRL
CONVENZIONE GESTIONE PRATICHE BONUS TARIFFA SOCIALE FORNITURA DI ENERGIA ELETTRICA E GAS	GC 48 DEL 26/02/2018	CAF CGIL LOMBARDIA SRL
CONVENZIONE GESTIONE PRATICHE BONUS TARIFFA SOCIALE FORNITURA DI ENERGIA ELETTRICA E GAS	GC 48 DEL 26/02/2018	CAF 50 & PIU'
CONVENZIONE GESTIONE PRATICHE BONUS TARIFFA SOCIALE FORNITURA DI ENERGIA ELETTRICA E GAS	GC 48 DEL 26/02/2018	CAF Nazionale del Lavoro SPA
CONVENZIONE GESTIONE PRATICHE BONUS TARIFFA SOCIALE FORNITURA DI ENERGIA ELETTRICA E GAS	GC 48 DEL 26/02/2018	CAF CGN
Convenzione per lo svolgimento del lavoro di pubblica utilità ai sensi dell'art. 2 del D.M. 26/03/2001	GC n.24 del 29/01/2018	Comune/Tribunale di Brescia per Ministero Giustizia
Convenzione per lo svolgimento del lavoro di pubblica utilità ai sensi degli artt. 168 bis c.p., 464 bis c.p.p. e art. 2 comma 1 del D.M. 88/2015 del Ministero Giustizia	GC n. 49 del 26/02/2018	Ministero Giustizia con delega al Presidente del Tribunale di Brescia
Convenzione tra il Comune di Rovato e l'associazione Nazionale Bersaglieri Sez. "A. Caretto" di Rovato -Anno 2018.	Delib Giunta Comunale n. 57 del 05.3.2018	Associazione Nazionale Bersaglieri sez. "A. Caretto" di Rovato Via carati n. 46 - Rovato C.F. 91005320170
Modifiche alla convenzione in essere tra i comuni di Rovato e Cazzago San Martino per la gestione in forma associata delle funzioni e relativi servizi di Polizia Locale ai sensi art. 8 l. r. Lombardia n. 6 del 01.04.2015 – approvazione testo definitivo.	CC 21 del 26.07.2018	Comune di Cazzago San Martino
Convenzione tra il Comune di Rovato e la Fondazione Lucini-Cantù Onlus per la gestione del servizio di minialloggi protetti per anziani.	Delib Giunta Comunale n. 192 del del 20.08.2018	Fondazione Lucini-Cantù Onlus
Convenzione tra il Comune di Rovato e Asilo Infantile di Duomo per la gestione del servizio di asilo nido anno scolastico 2017 / 2018.	Delib Giunta Comunale n. 202 del 03.09.2018	Fondazione Scuola Materna e Asilo Nido Rovato Centro
Convenzione tra il comune di Rovato e l'Asilo Infantile di Duomo per la gestione del servizio di asilo nido – anno scolastico 2018/2019.	Delib Giunta Comunale n. 202 del 03.09.2018	Asilo Infantile del Duomo - Ente Gestore della "Scuola dell'infanzia e Nido G. Garibaldi"
Convenzione per l'utilizzo parziale di un immobile di proprietà della fondazione "Lodovico Cossandi" sito in via Spalenza n° 27 per attività educative e formative.	Delib Giunta Comunale n. 189 del 20.08.2018	Fondazione "Lodovico Cossandi" Scuola Arti e Mastieri F. Ricchino
Convenzione collettiva di tirocinio extracurriculare DoteComune 2018.	determinazione n. 553 del 11/06/2018	ANCILAB
Convenzione per il cambio di destinazione d'uso dei locali non destinati alle funzioni religiose del convento della SS. Annunziata e concessione d'uso gratuito dei locali.	Deliberazione Giunta Comunale n. 156 del 19.06.2018	Azienda Agricola Bellavista S.S.
Convenzione bonus idrico	Delibera G.C. n. 196 del 27.08.2018	CAF CGN SPA
Convenzione bonus idrico	Delibera G.C. n. 196 del 27.08.2018	CAF CISL
Convenzione bonus idrico	Delibera G.C. n. 196 del 27.08.2018	CAF ACLI SRL
Convenzione bonus idrico	Delibera G.C. n. 196 del	CAF NAZIONALE DEL

<i>OGGETTO CONVENZIONE</i>	<i>ATTO AMMINISTRATIVO</i>	<i>CONTROPARTE</i>
	27.08.2018	LAVORO SPA
Convenzione bonus idrico	Delibera G.C. n. 196 del 27.08.2018	CAAF CGIL LOMBARDIA SRL
Convenzione bonus idrico	Delibera G.C. n. 196 del 27.08.2018	CAAF 50 & PIU' SRL
Convenzione collettiva di tirocinio extracurriculare Leva Civica Regionale 2018.	Det. n. 444 del 09.05.2018	ANCILAB

3 - INDICATORI ECONOMICI

L'analisi dello stato strutturale dell'Ente è effettuata attraverso una serie di indicatori che interessano aspetti diversi della gestione dell'Ente, definendo rapporti tra valori finanziari e fisici (ad esempio la pressione tributaria per abitante o la spesa corrente per abitante) o rapporti tra valori esclusivamente finanziari (ad esempio il grado di autonomia impositiva o il grado di autonomia finanziaria).

Le sezioni che seguono illustrano gli indicatori finanziari ed economici generali calcolati sui dati della gestione 2017; il raffronto con quelli relativi ai rendiconti 2016 e 2015 permette di valutare i risultati conseguiti dall'Amministrazione nel triennio appena trascorso, sebbene sia necessario tener conto della riclassificazione di alcune voci che rende tali valori non omogenei e quindi non perfettamente confrontabili.

3.1 - GRADO DI AUTONOMIA FINANZIARIA

Le entrate correnti costituiscono le risorse destinate alla gestione dei servizi comunali; di questo importo complessivo le entrate tributarie ed extratributarie indicano la parte direttamente o indirettamente reperita dall'Ente. I trasferimenti correnti dello Stato, regione ed altri Enti formano invece le entrate derivate, quali risorse di terzi destinate a finanziare parte della gestione corrente.

Il grado di autonomia finanziaria rappresenta un indice della capacità dell'Ente di reperire con mezzi propri le risorse necessarie al finanziamento di tutte le spese di funzionamento dell'apparato comunale, erogazione di servizi ecc...

L'analisi dell'autonomia finanziaria assume una crescente rilevanza in un periodo di forte decentramento e di progressiva fiscalizzazione locale. Il sistema finanziario degli Enti locali, in passato basato prevalentemente sui trasferimenti statali, è ora basato sull'autonomia finanziaria dei Comuni, ossia sulla capacità dell'Ente di reperire, con mezzi propri, le risorse da destinare al soddisfacimento dei bisogni della collettività.

L'Ente per mantenere in essere i propri servizi istituzionali e non può contare sempre meno sui trasferimenti che gli derivano dallo Stato e da altri Enti pubblici; deve quindi focalizzare la propria attenzione sulle entrate proprie e sulla gestione di servizi in modo da realizzare il massimo delle economicità ed efficienza al fine di liberare risorse per altri servizi.

INDICE		2015	2016	2017
Autonomia Finanziaria=	Entrate Tributarie + Extratributarie	96,103%	95,501%	95,264%
	Entrate Correnti			

3.2 - PRESSIONE FISCALE LOCALE E RESTITUZIONE ERARIALE PRO-CAPITE

Sono indicatori che consentono di individuare l'onere che grava sul cittadino per usufruire dei servizi forniti dall'Ente.

INDICE		2015	2016	2017
Pressione entrate proprie pro-capite =	Entrate Tributarie + Extratributarie	654,82	727,10	706,47
	N.Abitanti			

INDICE		2015	2016	2017
Pressione tributaria pro-capite =	Entrate Tributarie	413,94	422,36	450,99
	N.Abitanti			

3.3 - GRADO DI RIGIDITÀ DEL BILANCIO

L'amministrazione dell'Ente nell'utilizzo delle risorse comunali è libera nella misura in cui il bilancio non è prevalentemente vincolato da impegni di spesa a lungo termine già assunti in precedenti esercizi. Conoscere, pertanto, il grado di rigidità del bilancio permette di individuare quale sia il margine di operatività per assumere nuove decisioni o iniziative economiche e finanziarie.

INDICE		2015	2016	2017
Rigidità strutturale=	Spese Personale + Rimborso mutui e interessi	27,384%	24,253%	24,198%
	Entrate Correnti			

Le spese fisse impegnate, per prassi, sono le spese del personale, le spese per il rimborso della quota capitale e interesse dei mutui. Quanto più il valore si avvicina all'unità tanto minori sono le possibilità di manovra dell'amministrazione che si trova con gran parte delle risorse correnti già utilizzate per il finanziamento delle spese per il personale e il rimborso della quota capitale e interessi dei mutui in scadenza.

In realtà, il grado di rigidità strutturale è notevolmente superiore all'indice sopra calcolato, in quanto sarebbero da considerare anche tutti i costi di funzionamento delle strutture (costi per consumo acqua, gas, energia elettrica, spese telefoniche, le imposte ecc..).

Volendo scomporre il grado di rigidità strutturale complessivo sopra evidenziato nelle due voci relative al costo del personale e al costo dei mutui si possono ottenere questi ulteriori indici:

<i>INDICE</i>		<i>2015</i>	<i>2016</i>	<i>2017</i>
Rigidità per costo personale=	Spese Personale	23,775%	21,048%	20,990%
	Entrate Correnti			

<i>INDICE</i>		<i>2015</i>	<i>2016</i>	<i>2017</i>
Rigidità per indebitamento=	Rimborso mutui e interessi	3,609%	3,205%	3,208%
	Entrate Correnti			

3.4 - GRADO DI RIGIDITÀ PRO-CAPITE

Come accennato precedentemente, per prassi, i principali fattori di rigidità a lungo termine sono il costo del personale ed il livello di indebitamento. Questi fattori devono essere riportati alla dimensione sociale del Comune individuandone la ricaduta diretta sul cittadino

<i>INDICE</i>		<i>2015</i>	<i>2016</i>	<i>2017</i>
Rigidità strutturale pro-capite=	Spese Personale + Rimborso mutui e interessi	186,59	184,65	179,45
	N.Abitanti			

<i>INDICE</i>		<i>2015</i>	<i>2016</i>	<i>2017</i>
Rigidità costo del personale pro-capite=	Spese Personale	162,00	160,25	155,66
	N.Abitanti			

<i>INDICE</i>		<i>2015</i>	<i>2016</i>	<i>2017</i>
Rigidità indebitamento pro-capite=	Rimborso mutui e interessi	24,59	24,40	23,79
	N.Abitanti			

3.5 - COSTO DEL PERSONALE

L'erogazione dei servizi è essenzialmente basata sulla struttura organizzativa dell'Ente, nella quale l'onere del personale assume un'importanza preponderante su ogni altro fattore produttivo impiegato.

Il costo del personale può essere visto come:

- parte del costo complessivo del totale delle spese correnti: in questo caso si evidenzia l'incidenza del costo del personale sul totale delle spese correnti del titolo 1°, oppure come costo medio pro-capite dato dal rapporto costo del personale/n° abitanti:
- rigidità costo del personale dato dal rapporto tra il totale delle spese per il personale e il totale delle entrate correnti; in pratica viene analizzato quanto delle entrate correnti è utilizzato per il finanziamento delle spese per il personale.

Gli indicatori sotto riportati, analizzano la spesa per il personale negli aspetti sopra descritti.

<i>INDICE</i>		<i>2015</i>	<i>2016</i>	<i>2017</i>
Incidenza spesa personale sulla spesa corrente=	Spesa Personale	26,410%	25,468%	24,659%
	Spese Correnti del titolo 1°			

<i>INDICE</i>		<i>2015</i>	<i>2016</i>	<i>2017</i>
Rigidità per costo personale pro-capite=	Spesa Personale	162,00	160,25	155,66
	N.Abitanti			

<i>INDICE</i>		<i>2015</i>	<i>2016</i>	<i>2017</i>
Rigidità per costo personale=	Spese Personale	23,775%	21,048%	20,990%
	Entrate Correnti			

4 – PROSPETTO VERIFICA RISPETTO DEI VINCOLI DI FINANZA PUBBLICA

11^ Variazione Bilancio 2018/2020 - 19 Novembre 2018

EQUILIBRIO DI BILANCIO DI CUI ALL'ART. 9 DELLA LEGGE N. 243/2012		ANNO 2018	ANNO 2019	ANNO 2020
AA) Avanzo di amministrazione per investimenti	(+)	496.500,00	0,00	0,00
A1) Fondo pluriennale vincolato di entrata per spese correnti (dal 2020 quota finanziata da entrate finali)	(+)	248.465,13	157.156,00	152.026,00
A2) Fondo pluriennale vincolato di entrata in conto capitale al netto delle quote finanziate da debito (dal 2020 quota finanziata da entrate finali)	(+)	708.761,20	0,00	0,00
A3) Fondo pluriennale vincolato di entrata per partite finanziarie (dal 2020 quota finanziata da entrate finali)	(+)			
A) Fondo pluriennale vincolato di entrata (A1 + A2 + A3)	(+)	957.226,33	157.156,00	152.026,00
B) Titolo 1 - Entrate correnti di natura tributaria, contributiva e perequativa	(+)	8.258.128,00	8.149.784,00	8.149.784,00
C) Titolo 2 - Trasferimenti correnti validi ai fini dei saldi finanza pubblica	(+)	762.248,00	617.192,00	575.992,00
D) Titolo 3 - Entrate extratributarie	(+)	4.680.089,00	4.331.255,00	4.331.255,00
E) Titolo 4 - Entrate in c/capitale	(+)	2.083.786,00	3.911.809,00	4.295.000,00
F) Titolo 5 - Entrate da riduzione di attività finanziarie	(+)	0,00	0,00	0,00
G) SPAZI FINANZIARI ACQUISITI (€ 650.000 NAZIONALE VERTICALE cap. 31515/14 + € 600.000 REGIONALE VERTICALE)	(+)	1.250.000,00	0,00	0,00
H1) Titolo 1 - Spese correnti al netto del fondo pluriennale vincolato	(+)	13.614.269,13	13.238.938,00	13.182.493,00
H2) Fondo pluriennale vincolato di parte corrente (dal 2020 quota finanziata da entrate finali)	(+)	157.156,00	152.026,00	152.026,00
H3) Fondo crediti di dubbia esigibilità di parte corrente	(-)	539.518,00	620.545,00	620.545,00
H4) Fondo contenzioso (destinato a confluire nel risultato di amministrazione)	(-)			
H5) Altri accantonamenti (destinati a confluire nel risultato di amministrazione)	(-)	3.000,00	3.000,00	3.000,00
H) Titolo 1 - Spese correnti valide ai fini dei saldi di finanza pubblica (H=H1+H2-H3-H4-H5)	(-)	13.228.907,13	12.767.419,00	12.710.974,00
I1) Titolo 2 - Spese in c/ capitale al netto del fondo pluriennale vincolato	(+)	5.238.674,20	3.411.809,00	3.795.000,00
I2) Fondo pluriennale vincolato in c/capitale al netto delle quote finanziate da debito (dal 2020 quota finanziata da entrate finali)	(+)			
I3) Fondo crediti di dubbia esigibilità in c/capitale	(-)			
I4) Altri accantonamenti (destinati a confluire nel risultato di amministrazione)	(-)			
I) Titolo 2 - Spese in c/capitale valide ai fini dei saldi di finanza pubblica (I=I1+I2-I3-I4)	(-)	5.238.674,20	3.411.809,00	3.795.000,00
L1) Titolo 3 - Spese per incremento di attività finanziaria al netto del fondo pluriennale vincolato	(+)	7.796,00		
L2) Fondo pluriennale vincolato per partite finanziarie (dal 2020 quota finanziata da entrate finali)	(+)			
L) Titolo 3 - Spese per incremento di attività finanziaria (L=L1 + L2)	(-)	7.796,00	0,00	0,00
M) SPAZI FINANZIARI CEDUTI	(-)			
(N) EQUILIBRIO DI BILANCIO AI SENSI DELL'ARTICOLO 9 DELLA LEGGE N. 243/2012 (1)	(=)	12.600,00	987.968,00	998.083,00

L'ente è in equilibrio di bilancio, ai sensi del comma 870 dell'art. 1 della legge 205 del 2017 e tenuto conto del DPCM del 10 marzo 2017, se il saldo è pari o superiore a 9 (cap. 21020/34).

ANALISI STRATEGICA DELLE CONDIZIONI INTERNE

5 - SERVIZI PUBBLICI LOCALI

Ai sensi dell'articolo 112 del TUEL, sono servizi pubblici locali quelli di cui i cittadini usufruiscono, purché rivolti alla produzione di beni e utilità per le obiettive esigenze sociali e che tendono a promuovere lo sviluppo economico e civile delle comunità locali.

<i>Servizio</i>	<i>Modalità di svolgimento</i>	<i>Scadenza affidamento</i>
<i>Servizio energia e gestione elettrica degli edifici, degli impianti, della rete di illuminazione pubblica, gestione del calore ed efficientamento energetico .</i>	<ul style="list-style-type: none"> • Affidamento tramite convenzione Consip servizio energia elettrica utenze varie a "Iren Mercato S.p.A." • Affidamento tramite convenzione Consip servizio energia elettrica pubblica a RTI Citelum S.A. 	30/04/2019 28/02/2027
<i>Servizio illuminazione votiva alle sepolture</i>	Servizio appaltato a società esterna e il relativo provento incassato direttamente dal Comune	31/12/2018
<i>Servizio gestione aree di sosta a pagamento</i>	Gestione diretta	
<i>Servizio gestione palestre</i>	Gestione diretta	
<i>Servizi sociali, educativi, e integrativi della prima infanzia</i>	Affidamento tramite procedura aperta alla Società "CODESS S.c.s. Onlus"	31/07/2019
<i>Servizio di assistenza domiciliare per anziani, persone con disabilità e nuclei familiari in difficoltà.</i>	Affidamento voucherizzato sovracomunale – Comuni distretto di Chiari	
<i>Servizio di gestione impianti sportivi comunali</i>	Convenzioni in essere con realtà del territorio a seguito di procedure aperte: <ul style="list-style-type: none"> • Campo rugby affidato ad "AS Rugby Rovato" • Campi di calcio affidati a "AS Montorfano Rovato" 	17/09/2031 30/06/2024

<i>Servizi comunali di supporto scolastico</i>	<ul style="list-style-type: none"> • Servizio trasporto scuola materna gestito direttamente • Mensa materna gestita direttamente • Mensa scolastica affidata con procedura aperta a "Sercar SpA" • Servizio trasporto scuola primaria e secondaria di 1° grado: protocollo d'intesa tra l'Agenzia del TPL di Brescia e il Comune di Rovato 	<p style="text-align: right;">31/12/2021</p> <p style="text-align: right;">30/06/2019</p>
<i>Servizio di gestione rifiuti solidi urbani</i>	Affidamento tramite procedura aperta ditta "Linea Gestione Srl"	07/04/2021
<i>Servizio gestione trasporto pubblico locale</i>	Servizio non gestito dal Comune ma garantito da altre Società territoriali	
<i>Servizio Farmacia comunale</i>	<p>Servizio garantito tramite n. 2 sedi comunali</p> <ol style="list-style-type: none"> 1. Farmacia Viale Cesare Battisti gestita direttamente 2. Farmacia Via Franciacorta affidamento, tramite gara ad evidenza pubblica, in gestione a "Farmacia comunale di via Franciacorta" di Tomasoni Michele e C. S.a.s. 	11/04/2048
<i>Servizio pubblicità, pubbliche affissioni e canoni patrimoniali non ricognitori</i>	Servizio affidato in concessione a M.T. S.p.a.	31/12/21
<i>Servizio Mattatoio comunale</i>	Affidamento tramite procedura aperta ditta "Az. Agricola Brugnatelli Luca Francesco"	31/07/48

6 - ELENCO DEGLI ORGANISMI ED ENTI STRUMENTALI E SOCIETÀ CONTROLLATE E PARTECIPATE

Come previsto dall'art. 3 commi 27, 28 e 29 della legge n. 244 del 27.12.2010, l'Ente ha approvato una delibera con cui ha provveduto ad definire le società partecipate, controllate e gli Enti strumentali facenti capo al gruppo Amministrazione Pubblica. Di seguito se ne riportano gli estremi identificativi.

Elenco partecipate del Comune di Rovato al 31/05/2018**PARTECIPAZIONI DIRETTE**

Codice fiscale società partecipata direttamente dal Comune	Ragione sociale / denominazione	Quota % di partecipazione detenuta direttamente dal Comune
00298360173	COGEME - SERVIZI PUBBLICI LOCALI S.P.A. IN BREVE COGEME S.P.A.	21,522%

PARTECIPAZIONI INDIRETTE (partecipate direttamente da COGEME SPA)

Codice fiscale società partecipate indirettamente dal Comune	Ragione sociale / denominazione	Quota % di partecipazione detenuta direttamente dalla società partecipata direttamente dal Comune	Quota % detenuta indirettamente dal Comune
03372830988	COGEME NUOVE ENERGIE SRL	100,000%	0,000%
03372840987	COGEME SERVIZI TERRITORIALI LOCALI SRL	100,000%	0,000%
02944230982	ACQUE OVEST BRESCIANO DUE S.R.L. IN BREVE ANCHE A.O.B. DUE S.R.L.	79,410%	0,000%
02903940985	GANDOVERE DEPURAZIONE SRL	96,000%	0,000%
01389070192	LINEA GROUP HOLDING S.P.A.	15,150%	0,000%
11957540153	A2A S.P.A.	0,395%	0,000%

PARTECIPAZIONI INDIRETTE (partecipate indirettamente da COGEME SPA e direttamente da L.G.H. SPA)

Codice fiscale società partecipate indirettamente dal Comune	Ragione sociale / denominazione	Quota % di partecipazione detenuta direttamente dalla società partecipata indirettamente dal Comune	Quota % detenuta indirettamente dalla società partecipata direttamente dal Comune	Quota % detenuta indirettamente dal Comune
01671780193	DISTRIBUZIONE ELETTRICA CREMONA S.R.L.	100,000%	0,395%	0,085%
01336340193	LINEA RETI IMPIANTI SRL	100,000%	0,395%	0,000%
01426500193	LINEA GESTIONI SRL	100,000%	0,395%	0,000%
01275720199	LINEA PIU' SPA	100,000%	0,395%	0,000%
03022920171	LINEA AMBIENTE SRL	100,000%	0,395%	0,000%
02130930171	LINEA ENERGIA SPA	100,000%	0,395%	0,000%
01341400198	LD RETI S.R.L.	90,850%	0,359%	0,000%
02134230206	BLU GAS INFRASTRUTTURE SRL	27,510%	0,109%	0,000%
02344270356	SINERGIA ITALIANE SRL IN LIQUIDAZIONE	14,920%	0,059%	0,000%
02159020177	A2A SMART CITY S.P.A.	13,000%	1,970%	0,424%

PARTECIPAZIONI INDIRETTE (partecipate indirettamente da COGEME SPA e direttamente da A.O.B. DUE SPA)

Codice fiscale società partecipate indirettamente dal Comune	Ragione sociale / denominazione	Quota % di partecipazione detenuta direttamente dalla società partecipata indirettamente dal Comune	Quota % detenuta indirettamente dalla società partecipata direttamente dal Comune	Quota % detenuta indirettamente dal Comune
03832490985	ACQUE BRESCIANE S.R.L.	70,000%	55,587%	11,963%

Elenco degli enti e degli organismi strumentali, delle società controllate e partecipate al 31/10/2017 che rientrano nel "Gruppo Comune di Rovato"

N.	Codice Fiscale	Denominazione	Note
1	82001610177	FONDAZIONE LUCINI CANTU' ONLUS	Ente in cui l'amministrazione comunale nomina la maggioranza dei componenti del Consiglio di Amministrazione
2	82001810173	FONDAZIONE DON CARLO ANGELINI ONLUS	Ente in cui l'amministrazione comunale nomina la maggioranza dei componenti del Consiglio di Amministrazione
3	91001920171	CIVICO CORPO BANDISTICO "L. PEZZANA" DI ROVATO	Ente in cui l'amministrazione comunale nomina la maggioranza dei componenti del Consiglio di Amministrazione
4	00298360173	COGEME - SERVIZI PUBBLICI LOCALI S.P.A. IN BREVE COGEME S.P.A.	Ente in cui l'amministrazione comunale possiede una partecipazione superiore 20%
5	03372830988	COGEME NUOVE ENERGIE SRL	Ente in cui l'amministrazione comunale possiede una partecipazione superiore 20%
6	03372840987	COGEME SERVIZI TERRITORIALI LOCALI SRL	Ente in cui l'amministrazione comunale possiede una partecipazione superiore 20%
7	02903940985	GANDOVERE DEPURAZIONE SRL	Ente in cui l'amministrazione comunale possiede una partecipazione superiore 20%

Valutazione parametri di rilevanza enti facenti parte del "Gruppo Comune di Rovato" al 31/10/2017

Voci Stato Patrimoniale e Conto Economico al 31/12/2016	CONTO DEL PATRIMONIO DEL COMUNE DI ROVATO	QUOTA 3% DI RILEVANZA	FONDAZIONE LUCINI CANTU' ONLUS	FONDAZIONE DON CARLO ANGELINI ONLUS	COGEME S.P.A.	COGEME NUOVE ENRGIE	COGEME STL SRL	GANDOVERE DEPURAZIONE SRL
TOTALE DELL'ATTIVO PATRIMONIO NETTO	€ 93.901.281,89	€ 2.817.038,46	€ 8.139.335,49	€ 1.959.508,91	€ 128.527.881,00	€ 10.445.712,00	€ 5.214.434,00	€ 26.539.271,00
TOTALE DEI RICAVI CARATTERISTICI	€ 83.333.959,33	€ 2.500.018,78	€ 5.114.596,94	€ 1.542.269,18	€ 80.870.406,00	€ 1.082.520,00	€ 2.672.520,00	€ 601.377,00
	€ 12.646.767,82	€ 379.403,03	€ 2.150.291,18	€ 14.180,78	€ 6.851.882,00	€ 1.593.878,00	€ 2.999.193,00	€ 4.447.805,00

Per quanto riguarda il **CIVICO CORPO BANDISTICO LUIGI PEZZANA ROVATO**, si rileva che tale ente ha una contabilità esclusivamente di tipo finanziario e comunque i dati contabili sono assolutamente irrilevanti ai fini del consolidamento dei bilanci (totale entrate 2016 = € 69.415,23; totale uscite comprensive delle spese in attesa di pagamento 2016 = € 65.171,86; avanzo di gestione al 31/12/2016 = € 4.243,37).

Per quanto riguarda la **FONDAZIONE DON CARLO ANGELINI ONLUS** si rileva che i dati contabili di tale ente sono irrilevanti secondo i parametri stabiliti dalla normativa.

Elenco degli enti e degli organismi strumentali, delle società controllate e partecipate al 31/10/2017 che rientrano nel Bilancio consolidato 2018 del Comune di Rovato

N.	Codice Fiscale	Denominazione
1	82001610177	FONDAZIONE LUCINI CANTU' ONLUS
2	00298360173	COGEME - SERVIZI PUBBLICI LOCALI S.P.A. IN BREVE COGEME S.P.A.
3	03372830988	COGEME NUOVE ENERGIE SRL
4	03372840987	COGEME SERVIZI TERRITORIALI LOCALI SRL
5	02903940985	GANDOVERE DEPURAZIONE SRL

7 - OPERE PUBBLICHE**7.1 - INVESTIMENTI PROGRAMMATI****7.2 - INVESTIMENTI IN CORSO DI REALIZZAZIONE E NON CONCLUSI**

		RESIDUI AL 31.12.2018	PREVISIONI 2018	PREVISIONI 2019	PREVISIONI 2020	PREVISIONI 2021
Cap. 31515/2	MANUTENZIONE STRAORDINARIA IMMOBILI ISTITUZIONALI	11.100,00	112.500,00	10.000,00	10.000,00	10.000,00
Cap. 31515/5	MANUTENZIONE STRAORDINARIA IMMOBILI SCOLASTICI	32.198,40	162.000,00	12.000,00	10.000,00	10.000,00
Cap. 31515/6	MANUTENZIONE STRAORDINARIA CIMITERI	73.082,57	135.000,00	12.359,00	10.000,00	10.000,00
Cap. 31515/7	MANUTENZIONE STRAORDINARIA IMPIANTI SPORTIVI	88.699,88	141.000,00	10.000,00	10.000,00	10.000,00
Cap. 31515/8	MANUTENZIONE STRAORDINARIA ALTRI IMMOBILI	6.648,40	52.124,00	6.000,00	10.000,00	10.000,00
Cap. 31515/10	ADEGUAMENTO SISMICO EDIFICIO SCUOLA SECONDARIA 1° GRADO	0,00	0,00	1.755.000,00	0,00	0,00
Cap. 31515/14	SOSTITUZIONE INFISSI SCUOLA SECONDARIA 1° GRADO	648.278,39	650.000,00	0,00	0,00	0,00
Cap. 31515/15	MANUTENZIONE STRAORDINARIA SALA CULTURALE	249.400,00	250.000,00	0,00	0,00	0,00
Cap. 31515/16	MANUTENZIONE STRAORDINARIA SCUOLA ELEMENTARE DEL CENTRO	144.032,40	163.100,00	0,00	0,00	0,00
Cap. 31560/1	INCARICHI PROFESSIONALI PER PROGETTAZIONI	14.774,20	57.600,00	0,00	0,00	0,00
Cap. 31560/2	INCARICHI PER PROGETTAZIONE LL.PP	4.304,16	0,00	0,00	0,00	0,00
Cap. 31850/1	ACQUISTO ARREDI AD USO UFFICI COMUNALI	9.760,00	15.000,00	5.000,00	10.000,00	10.000,00
Cap. 31850/2	ACQUISTI ATTREZZATURE INFORMATICHE	0,00	10.000,00	5.000,00	10.550,00	10.550,00
Cap. 31850/4	ACQUISTO ATTREZZATURE VARIE	2.440,00	11.000,00	8.000,00	6.000,00	6.000,00
Cap. 33150/1	ACQUISTO ATTREZZATURE PER POLIZIA LOCALE	0,00	15.000,00	0,00	0,00	0,00
Cap. 33150/2	ACQUISTO VIDEOCAMERE PER POLIZIA LOCALE	0,00	46.000,00	0,00	0,00	0,00
Cap. 33150/7	ACQUISTO IMPIANTO VIDEOSORVEGLIANZA COMANDO POLIZIA LOCALE	46.012,30	50.000,00	0,00	0,00	0,00
Cap. 33150/8	ACQUISTO AUTOMEZZI PER POLIZIA LOCALE (FIN. FPV)	0,00	35.000,00	0,00	0,00	0,00

Cap. 33150/9	ACQUISTO AUTOMEZZI E ATTREZZATURE POLIZIA LOCALE (FIN. CONTR. REGIONE)	0,00	0,00	0,00	0,00	0,00
Cap. 34550/1	ARREDI SCOLASTICI	1.891,00	18.000,00	5.000,00	10.000,00	10.000,00
Cap. 35110/8	REALIZZAZIONE NUOVA PIAZZA DI ROVATO CON NUOVI EDIFICI PUBBLICI	0,00	0,00	0,00	0,00	3.270.000,00
Cap. 35110/9	ACQUISTO TECHE ESPOSITIVE NUOVA PINACOTECA C/O SALONE RICEVIMENTI	0,00	30.000,00	0,00	0,00	0,00
Cap. 36210/2	MANUTENZIONE STRAORDINARIA PALAZZETTO PROVINCIA (FIN. 50% CONTRIBUTO FONDO PERDUTO)	0,00	75.000,00	0,00	0,00	0,00
Cap. 38110/1	MANUTENZIONE STRAORDINARIA E ASFALTATURE STRADE COMUNALI	474.400,00	505.500,00	1.000.000,00	570.000,00	300.000,00
Cap. 38110/2	MANUTENZIONE STRAORDINARIA STRADE E SISTEMAZIONE CENTRO	0,00	0,00	0,00	0,00	0,00
Cap. 38110/3	REALIZZAZIONE PONTE SPALTI DON MINZONI	434.179,92	460.000,00	0,00	0,00	0,00
Cap. 38110/4	RIFACIMENTO PIAZZETTA GIUDICE DI PACE E VIA CATTANEO	7.177,97	109.881,20	0,00	0,00	0,00
Cap. 38110/6	LAVORI DI RIFACIMENTO VIA CATTANEO	0,00	140.000,00	0,00	0,00	0,00
Cap. 38110/7	REALIZZAZIONE PONTE PEDONALE VIA FUSIA	0,00	100.000,00	0,00	0,00	0,00
Cap. 38110/10	MANUTENZIONE STRAORDINARIA STRADE 2015	0,00	0,00	0,00	0,00	0,00
Cap. 38110/12	REALIZZAZIONE PARCHEGGIO BICICLETTE STAZIONE TRENORD	50.000,00	50.000,00	0,00	0,00	0,00
Cap. 38110/14	MANUTENZIONE STRAORDINARIA STRADE 2017	94.052,31	414.436,00	0,00	0,00	0,00
Cap. 38152/1	SEGNALETICA VERTICALE	0,00	0,00	5.000,00	0,00	0,00
Cap. 38210/1	REALIZZAZIONE IMPIANTI DI ILLUMINAZIONE PUBBLICA	0,00	0,00	0,00	0,00	0,00
Cap. 38210/2	POTENZIAMENTO ILLUMINAZIONE PUBBLICA	0,00	212.500,00	0,00	0,00	0,00
Cap. 38210/3	RISCATTO IMPIANTI PUBBLICA ILLUMINAZIONE	0,00	97.675,00	0,00	0,00	0,00
Cap. 38210/4	EXTRA CANONE GESTIONE IMPIANTI PUBBLICA ILLUMINAZIONE	16.824,95	16.825,00	100.950,00	100.950,00	100.950,00
Cap. 38210/5	ILLUMINAZIONE PISTE CICLABILI FRAZIONI	48.556,00	250.000,00	0,00	0,00	0,00
Cap. 38210/6	REALIZZAZIONE PISTA CICLABILE VIA XXV APRILE	0,00	0,00	400.000,00	0,00	0,00
Cap. 38210/7	REALIZZAZIONE PISTA CICLABILE VIA LAFFRANCHI - LODETTO	0,00	0,00	0,00	700.000,00	0,00
Cap. 38210/8	REALIZZAZIONE PISTA CICLABILE VIA PITOSI - LODETTO/DUOMO	0,00	0,00	0,00	800.000,00	0,00

Cap. 39110/2	ACQUISTO DI AREE	5.126,00	65.000,00	0,00	0,00	0,00
Cap. 39160/1	INCARICO PROFESSIONALE REDAZIONE P.G.T	0,00	6.344,00	0,00	0,00	0,00
Cap. 39350/2	ACQUISTO AUTOMEZZI PER PROTEZIONE CIVILE	0,00	15.012,20	0,00	0,00	0,00
Cap. 39350/3	ACQUISTO AUTOCARRRO PER OPERAI	0,00	18.000,00	0,00	0,00	0,00
Cap. 39401/3	TOMBINAMENTO CANALI VIA XXV APRILE E FRAZIONI	0,00	0,00	0,00	0,00	0,00
Cap. 39401/4	OPERE DI INTUBAMENTO FOSSI COMUNALI	24.400,00	100.000,00	0,00	0,00	0,00
Cap. 39550/2	AMPLIAMENTO ISOLA ECOLOGICA	0,00	110.000,00	150.000,00	0,00	0,00
Cap. 39610/1	MANUTENZIONE STRAORDINARIA VERDE PUBBLICO	5.639,58	101.000,00	10.000,00	10.000,00	10.000,00
Cap. 39610/3	OPERE DI FORESTAZIONE ART. 43 COMMA 2 BIS LR12/05 - FINANZIATA CON 5% OO.UU	12.243,27	45.000,00	10.000,00	10.000,00	10.000,00
Cap. 39650/1	ACQUISTO MEZZI ED ATTREZZATURE PER IL VERDE	0,00	25.000,00	0,00	0,00	0,00
Cap. 39650/3	ACQUISTO ATTREZZATURE PER PARCHI COMUNALI	9.235,00	20.000,00	0,00	0,00	0,00
Cap. 39650/4	REALIZZAZIONE AREA GIOCHI PARCO ALDO MORO	25.000,00	25.000,00	0,00	0,00	0,00
Cap. 39700/1	MANUTENZIONE STRAORDINARIA FOGNATURE	0,00	29.150,00	0,00	0,00	0,00
Cap. 40510/3	MANUTENZIONE STRAORDINARIA CIMITERO SANT'ANDREA	0,00	0,00	0,00	0,00	0,00
Cap. 41100/1	REALIZZAZIONE MERCATO COPERTO	0,00	0,00	1.500.000,00	0,00	0,00
Cap. 41210/1	SISTEMAZIONE TETTOIE CAVALLI ZONA FORO BOARIO	0,00	52.201,80	0,00	0,00	0,00
	TOTALE INTERVENTI IN CORSO DI REALIZZAZIONE E NON CONCLUSI	2.539.456,70	4.996.849,20	5.004.309,00	2.277.500,00	3.777.500,00

8 - GESTIONE DEL PATRIMONIO

Il successivo prospetto riporta i principali aggregati che compongono le Immobilizzazioni sullo Stato Patrimoniale al 2017, anno dell'ultimo Rendiconto di Gestione approvato.

Voce di Stampa		2017	2016
B) IMMOBILIZZAZIONI			
I	<u>Immobilizzazioni immateriali</u>		
1	costi di impianto e di ampliamento	0,00	0,00
2	costi di ricerca sviluppo e pubblicità	0,00	0,00
3	diritti di brevetto ed utilizzazione opere dell'ingegno	0,00	0,00
4	concessioni, licenze, marchi e diritti simile	0,00	0,00
5	avviamento	0,00	0,00
6	immobilizzazioni in corso ed acconti	0,00	0,00
9	altre	66.847,27	9.064,30
	Totale immobilizzazioni immateriali	66.847,27	9.064,30
II	<u>Immobilizzazioni materiali (3)</u>		
1	Beni demaniali	24.950.370,94	25.073.175,60
1.1	Terreni	0,00	0,00
1.2	Fabbricati	210.757,33	210.757,33
1.3	Infrastrutture	24.739.613,61	24.862.418,27
1.9	Altri beni demaniali	0,00	0,00
III 2	Altre immobilizzazioni materiali (3)	59.315.550,91	58.941.214,07
2.1	Terreni	28.239.418,71	28.389.105,76
a	di cui in leasing finanziario	0,00	0,00
2.2	Fabbricati	29.140.739,55	29.156.857,45
a	di cui in leasing finanziario	0,00	0,00
2.3	Impianti e macchinari	23.774,38	0,00
a	di cui in leasing finanziario	0,00	0,00
2.4	Attrezzature industriali e commerciali	430.563,95	318.693,86
2.5	Mezzi di trasporto	158.512,22	16.211,84
2.6	Macchine per ufficio e hardware	32.489,19	20.553,79
2.7	Mobili e arredi	69.409,09	47.190,32
2.8	Infrastrutture	1.094.812,28	932.370,90
2.99	Altri beni materiali	125.831,54	60.230,15
3	Immobilizzazioni in corso ed acconti	398.859,94	398.859,94
	Totale immobilizzazioni materiali	84.664.781,79	84.413.249,61
IV	<u>Immobilizzazioni Finanziarie (1)</u>		
1	Partecipazioni in	6.886.374,51	906.957,50
a	imprese controllate	5.976.897,01	0,00

	<i>b</i>	imprese partecipate	909.477,50	906.957,50
	<i>c</i>	altri soggetti	0,00	0,00
2		Crediti verso	122.425,95	122.425,95
	<i>a</i>	altre amministrazioni pubbliche	0,00	0,00
	<i>b</i>	imprese controllate	0,00	0,00
	<i>c</i>	imprese partecipate	0,00	0,00
	<i>d</i>	altri soggetti	122.425,95	122.425,95
3		Altri titoli	0,00	0,00
		Totale immobilizzazioni finanziarie	7.008.800,46	1.029.383,45
		TOTALE IMMOBILIZZAZIONI (B)	91.740.429,52	85.451.697,36
		C) ATTIVO CIRCOLANTE		

9 - TRIBUTI E TARIFFE

IUC

Dal 1° gennaio 2014 è in vigore l'Imposta Unica Comunale (IUC) che si compone dell'Imposta Municipale Propria (IMU), di natura patrimoniale, dovuta dal possessore di immobili, escluse le abitazioni principali, e di una componente riferita ai servizi, che si articola nel Tributo per i Servizi Indivisibili (TASI), a carico sia del possessore che dell'utilizzatore dell'immobile, e nella Tassa sui Rifiuti (TARI), destinata a finanziare i costi del servizio di raccolta e smaltimento dei rifiuti, a carico dell'utilizzatore.

La disciplina della IUC è contenuta nella legge 27 dicembre 2013, n. 147, (Legge di Stabilità per l'anno 2014) art. 1 comma 639 ed è stata integrata con il Regolamento per l'applicazione dell'imposta unica comunale (IUC).

IMPOSTA MUNICIPALE PROPRIA (IMU)

L'IMU è dovuta dal possessore di immobili, esclusa l'abitazione principale e loro pertinenze (C2, C6 e C7 in misura di uno per tipologia) ad eccezione degli immobili di lusso (A1, A8 e A9), esclusi i fabbricati strumentali.

ALIQUOTE IMU ANNO 2018	
Aliquota prima casa e pertinenze (Cat A1 - A8 -A9 e relative pertinenze)	4 per mille
Aliquota altri fabbricati	9,8 per mille
Aliquota terreni	9,8 per mille
Aliquota aree fabbricabili	9,8 per mille

	ACCERTAMENTI 2017	COMPETENZA 2018	COMPETENZA 2019	COMPETENZA 2020	COMPETENZA 2021
Categoria 1010106 - Imposta municipale propria	3.769.050,91	3.600.000,00	3.550.000,00	3.550.000,00	3.550.000,00

TRIBUTO PER I SERVIZI INDIVISIBILI (TASI)

La TASI è dovuta da chiunque possieda o detenga a qualsiasi titolo fabbricati e aree edificabili, come definiti ai sensi dell'imposta municipale propria (IMU), esclusa l'abitazione principale e loro pertinenze (C2, C6 e C7 in misura di uno per tipologia) ad eccezione degli immobili di lusso (A1, A8 e A9). La base imponibile è quella prevista per l'applicazione dell'imposta municipale propria (IMU).

ALIQUOTE TASI ANNO 2018	
Aliquota prima casa e pertinenze	1 per mille
Aliquota altri fabbricati	0,8 per mille
Aliquota fabbricati strumentali	0,8 per mille
Aliquota aree fabbricabili	0,8 per mille

	ACCERTAMENTI 2017	COMPETENZA 2018	COMPETENZA 2019	COMPETENZA 2020	COMPETENZA 2021
Categoria 1010176 - Tributo per i servizi indivisibili (TASI)	467.696,89	475.000,00	480.000,00	480.000,00	480.000,00

TASSA SUI RIFIUTI (TARI)

Dal 1° gennaio 2014 in base all'art. 1 L. 27 dicembre 2013, n. 147 e s.m.i., è istituita in tutti i Comuni del territorio nazionale la tassa sui rifiuti (TARI), a copertura dei costi del servizio di raccolta e smaltimento dei rifiuti, a carico dell'utilizzatore, in sostituzione della TARES.

Presupposto per l'applicazione del tributo è il possesso o la detenzione, a qualsiasi titolo e anche di fatto, di locali o unità immobiliari suscettibili di produrre rifiuti urbani in qualità di utenze non domestiche.

La tariffa è determinata applicando alla superficie imponibile le tariffe per unità di superficie riferite alla tipologia di attività svolta, sulla base dei criteri determinati con il Regolamento per l'istituzione e l'applicazione della tassa sui rifiuti.

ALIQUOTE TARI ANNO 2018 - UTENZE DOMESTICHE

Occupanti	Quota fissa TARIFFA €/MQ.	Quota variabile TARIFFA PER NUCLEO FAMILIARE
1	0,30693	45,47833
2	0,36064	53,02773
3	0,40284	61,62261
4	0,43737	75,76690
5	0,47190	83,37542
6	0,49876	90,95666

ALIQUOTE TARI ANNO 2018 - UTENZE NON DOMESTICHE

Categoria	Attività	Quota fissa TARIFFA €/MQ.	Quota variabile TARIFFA €/MQ.
1	MUSEI, BIBLIOTECHE, SCUOLE, ASSOCIAZIONI, LUOGHI DI CULTO	0,32627	0,71703
2	CINEMATOGRAFI E TEATRI	0,30180	0,67929
3	AUTORIMESSE E MAGAZZINI SENZA VENDITA DIRETTA	0,48940	1,10951
4	CAMPEGGI, DISTRIBUTORI CARBURANTI, IMPIANTI SPORTIVI	0,61175	1,42652
5	STABILIMENTI BALNEARI	0,41599	0,94346
6	ESPOSIZIONI, AUTOSALONI	0,41599	0,95856
7	ALBERGHI CON RISTORANTE	1,15825	2,64170
8	ALBERGHI SENZA RISTORANTE	0,77489	1,75861
9	CASE DI CURA E RIPOSO	0,81567	1,84919
10	OSPEDALI	0,87277	1,99259

11	UFFICI, AGENZIE, STUDI PROFESSIONALI	1,23982	2,82284
12	BANCHE E ISTITUTI DI CREDITO	0,47309	1,07932
13	NEGOZI DI ABBIGLIAMENTO, CALZATURE, LIBRERIE, CARTOLERIE, FERRAMENTA ED ALTRI BENI DUREVOLI	0,80751	1,84919
14	EDICOLA, FARMACIA, TABACCAIO, PLURILICENZE	1,46821	3,34363
15	NEGOZI PARTICOLARI QUALI FILATERIA, TENDE E TESSUTI, TAPPETI, CAPPELLI ED OMBRELLI, ANTIQUARIATO	0,67701	1,53973
16	BANCHI DI MERCATO DUREVOLI	0,81567	0,86799
17	ATTIVITA' ARTIGIANALI TIPO BOTTEGHE: PARRUCCHIERE, BARBIERE, ESTETISTA	0,88908	2,03033
18	ATTIVITA' ARTIGIANALI TIPO BOTTEGHE: FALEGNAME, IDRAULICO, FABBRO, ELETTRICISTA	0,66885	1,53218
19	CARROZZERIA, AUTOFFICINA, ELETTRAUTO	0,88908	2,03033
20	ATTIVITA' INDUSTRIALI CON CAPANNONI DI PRODUZIONE	0,75042	1,70578
21	ATTIVITA' ARTIGIANALI DI PRODUZIONE BENI SPECIFICI	0,81567	1,69823
22	RISTORANTI, TRATTORIE, OSTERIE, PIZZERIE, PUB	4,54328	7,53260
23	MENSE, BIRRERIE, AMBURGHERIE	3,95600	6,27214
24	BAR, CAFFE', PASTICCERIA	3,23005	5,35132
25	SUPERMERCATO, PANE E PASTA, MACELLERIA, SALUMI E FORMAGGI, GENERI ALIMENTARI	1,64765	3,75121
26	PLURILICENZE ALIMENTARI E/O MISTE	1,25613	2,85303
27	ORTOFRUTTA, PESCHERIE, FIORI E PIANTE, PIZZA AL TAGLIO	5,84835	13,23112
28	IPERMERCATI DI GENERI MISTI	2,23494	4,86827
29	BANCHI DI MERCATO E GENERI ALIMENTARI	2,49595	4,07576
30	DISCOTECHES, NIGHT CLUB	1,55793	3,54742

	ACCERTAMENTI 2017	COMPETENZA 2018	COMPETENZA 2019	COMPETENZA 2020	COMPETENZA 2021
Categoria 1010151 - Tassa smaltimento rifiuti solidi urbani	2.259.857,90	2.186.754,00	2.121.017,00	2.135.272,00	2.142.473,00
Categoria 1010161 - Tributo comunale sui rifiuti e sui servizi	15.812,66	20.000,00	0,00	0,00	0,00

ADDIZIONALE COMUNALE IRPEF

Nel quadro della fiscalità locale si colloca inoltre l'Addizionale Comunale IRPEF, tale risorsa deriva dalla base imponibile del reddito delle persone fisiche residenti sul territorio comunale. Si tratta tuttavia di un tributo che non viene gestito direttamente dall'ente impositore ma segue il regime principale dell'Imposta sulle persone fisiche, gestita e controllata direttamente dall'Agenzia delle Entrate. Questo tributo è soggetto al rischio di forti oscillazioni, in quanto è determinato sulla base del reddito prodotto dai lavoratori e che a sua volta è influenzato dalle dinamiche del mercato del lavoro. La complessità nella determinazione del gettito deriva anche dal fatto che soltanto a consuntivo è possibile verificare i gettiti previsti.

ADDIZIONALE COMUNALE IRPEF - ANNO 2018

Fascia di Reddito	Aliquota
Reddito oltre 15,000,00€	0,50%

	ACCERTAMENTI 2017	COMPETENZA 2018	COMPETENZA 2019	COMPETENZA 2020	COMPETENZA 2021
Categoria 1010116 - Addizionale comunale IRPEF	955.937,70	923.000,00	923.000,00	923.000,00	923.000,00

TASSA OCCUPAZIONE SPAZI ED AREE PUBBLICHE (TOSAP)

Sulla base del Decreto Legislativo 15 novembre 1993, n. 507 art. 38 e seguenti, la Tassa per l'occupazione di spazi ed aree pubbliche è il tributo dovuto per l'occupazione di spazi appartenenti a beni demaniali o al patrimonio indisponibile degli enti locali, come strade, corsi, piazze, aree private gravate da servitù di passaggio, spazi sovrastanti e sottostanti il suolo pubblico, comprese condutture e impianti, zone acquee adibite all'ormeggio di natanti in rivi e canali.

Lo scrivente comune gestisce la COSAP (Canone Occupazione Suolo Pubblico) che è allocata al Titolo III delle Entrate

	ACCERTAMENTI 2017	COMPETENZA 2018	COMPETENZA 2019	COMPETENZA 2020	COMPETENZA 2021
Categoria 1010152 - Tassa occupazione spazi e aree pubbliche	0,00	0,00	0,00	0,00	0,00

IMPOSTA COMUNALE SULLA PUBBLICITÀ

Sulla base del Decreto Legislativo 15 novembre 1993, n. 507, l'imposta sulla pubblicità si applica alla diffusione di messaggi pubblicitari, attraverso forme di comunicazione visive e/o acustiche diverse da quelle

assoggettate al diritto sulle pubbliche affissioni, in luoghi pubblici o aperti al pubblico o da tali luoghi percepibile. Ai fini dell'imposizione si considerano rilevanti i messaggi diffusi nell'esercizio di una attività economica allo scopo di promuovere la domanda di beni o servizi, ovvero finalizzati a migliorare l'immagine del soggetto pubblicizzato.

	ACCERTAMENTI 2017	COMPETENZA 2018	COMPETENZA 2019	COMPETENZA 2020	COMPETENZA 2021
Categoria 1010153 - Imposta comunale sulla pubblicità e diritto sulle pubbliche affissioni	195.720,31	204.000,00	184.000,00	184.000,00	184.000,00

IMPOSTA DI SOGGIORNO

Secondo quanto stabilito dall'art. 4 del D.Lgs. 14 marzo 2011 e successive modificazioni, l'imposta di soggiorno è dovuta da coloro che alloggiano nelle strutture ricettive situate sul proprio territorio, da applicare sulla base del Regolamento Comunale .

Il presente comune non ha attivato l'imposta di soggiorno.

	ACCERTAMENTI 2017	COMPETENZA 2018	COMPETENZA 2019	COMPETENZA 2020	COMPETENZA 2021
Categoria 1010141 - Imposta di soggiorno	0,00	0,00	0,00	0,00	0,00

POLITICA TARIFFARIA DEI SERVIZI

Il sistema tariffario, diversamente dal tributario, è rimasto generalmente stabile nel tempo, garantendo così sia all'ente che al cittadino un quadro di riferimento duraturo, coerente e di facile comprensione. La disciplina di queste entrate è semplice ed attribuisce alla P.A. la possibilità o l'obbligo di richiedere al beneficiario il pagamento di una controprestazione. Le regole variano a seconda che si tratti di un servizio istituzionale piuttosto che a domanda individuale. L'ente disciplina con proprio regolamento la materia attribuendo a ciascun tipo di servizio una diversa articolazione della tariffa unita, dove ritenuto meritevole di intervento sociale, ad un sistema di abbattimento selettivo del costo per il cittadino.

10 - ANALISI PER PROGRAMMI DELLE NECESSITÀ FINANZIARIE

Di seguito esponiamo l'analisi delle spese del periodo del mandato, portando in evidenza la parte destinata alle spese correnti e quella destinata alle spese in conto capitale.

Risulta evidente lo sforzo effettuato dall'Ente per la riduzione di tale poste, nel rispetto delle linee programmatiche comunitarie e nazionali.

Missione/Programma		Spese correnti e di amm.to mutui	Spese in conto capitale	Totale
01 - Servizi istituzionali, generali e di gestione				
01 - Organi istituzionali	2019	249.735,00	0,00	249.735,00
	2020	252.235,00	0,00	252.235,00
	2021	218.735,00	0,00	218.735,00
02 - Segreteria generale	2019	523.559,00	0,00	523.559,00
	2020	530.105,00	0,00	530.105,00
	2021	552.705,00	0,00	552.705,00
03 - Gestione economica, finanziaria, programmazione e provveditorato	2019	767.510,00	0,00	767.510,00
	2020	769.920,00	0,00	769.920,00
	2021	769.920,00	0,00	769.920,00
04 - Gestione delle entrate tributarie e servizi fiscali	2019	148.490,00	0,00	148.490,00
	2020	148.540,00	0,00	148.540,00
	2021	148.540,00	0,00	148.540,00
05 - Gestione dei beni demaniali e patrimoniali	2019	101.180,00	10.000,00	111.180,00
	2020	101.210,00	10.000,00	111.210,00
	2021	101.210,00	10.000,00	111.210,00
06 - Ufficio tecnico	2019	780.042,00	34.000,00	814.042,00
	2020	765.342,00	46.550,00	811.892,00
	2021	804.762,00	46.550,00	851.312,00
07 - Elezioni e consultazioni popolari - Anagrafe e stato civile	2019	238.620,00	0,00	238.620,00
	2020	238.750,00	0,00	238.750,00
	2021	238.750,00	0,00	238.750,00
08 - Statistica e sistemi informativi	2019	132.500,00	0,00	132.500,00
	2020	132.500,00	0,00	132.500,00
	2021	132.500,00	0,00	132.500,00
10 - Risorse umane	2019	345.327,00	0,00	345.327,00
	2020	346.327,00	0,00	346.327,00
	2021	338.000,00	0,00	338.000,00
11 - Altri servizi generali	2019	97.500,00	0,00	97.500,00

	2020	97.500,00	0,00	97.500,00
	2021	97.500,00	0,00	97.500,00
Totale Missione 01	2019	3.384.463,00	44.000,00	3.428.463,00
	2020	3.382.429,00	56.550,00	3.438.979,00
	2021	3.402.622,00	56.550,00	3.459.172,00
03 - Ordine pubblico e sicurezza				
01 - Polizia locale e amministrativa	2019	787.200,00	0,00	787.200,00
	2020	791.150,00	0,00	791.150,00
	2021	791.150,00	0,00	791.150,00
Totale Missione 03	2019	787.200,00	0,00	787.200,00
	2020	791.150,00	0,00	791.150,00
	2021	791.150,00	0,00	791.150,00
04 - Istruzione e diritto allo studio				
01 - Istruzione prescolastica	2019	395.430,00	0,00	395.430,00
	2020	395.480,00	0,00	395.480,00
	2021	395.480,00	0,00	395.480,00
02 - Altri ordini di istruzione non universitaria	2019	372.181,00	1.827.800,00	2.199.981,00
	2020	372.181,00	75.800,00	447.981,00
	2021	372.181,00	75.800,00	447.981,00
06 - Servizi ausiliari all'istruzione	2019	472.220,00	0,00	472.220,00
	2020	472.240,00	0,00	472.240,00
	2021	472.240,00	0,00	472.240,00
07 - Diritto allo studio	2019	25.000,00	0,00	25.000,00
	2020	25.000,00	0,00	25.000,00
	2021	25.000,00	0,00	25.000,00
Totale Missione 04	2019	1.264.831,00	1.827.800,00	3.092.631,00
	2020	1.264.901,00	75.800,00	1.340.701,00
	2021	1.264.901,00	75.800,00	1.340.701,00
05 - Tutela e valorizzazione dei beni e delle attività culturali				
02 - Attività culturali e interventi diversi nel settore culturale	2019	328.600,00	18.900,00	347.500,00
	2020	336.300,00	18.900,00	355.200,00
	2021	336.500,00	3.288.900,00	3.625.400,00
Totale Missione 05	2019	328.600,00	18.900,00	347.500,00
	2020	336.300,00	18.900,00	355.200,00
	2021	336.500,00	3.288.900,00	3.625.400,00
06 - Politiche giovanili, sport e tempo libero				
01 - Sport e tempo libero	2019	138.220,00	10.000,00	148.220,00
	2020	138.220,00	10.000,00	148.220,00
	2021	138.220,00	10.000,00	148.220,00
02 - Giovani	2019	26.000,00	0,00	26.000,00

	2020	26.000,00	0,00	26.000,00
	2021	26.000,00	0,00	26.000,00
Totale Missione 06	2019	164.220,00	10.000,00	174.220,00
	2020	164.220,00	10.000,00	174.220,00
	2021	164.220,00	10.000,00	174.220,00
07 - Turismo				
01 - Sviluppo e valorizzazione del turismo	2019	7.000,00	0,00	7.000,00
	2020	7.000,00	0,00	7.000,00
	2021	7.000,00	0,00	7.000,00
Totale Missione 07	2019	7.000,00	0,00	7.000,00
	2020	7.000,00	0,00	7.000,00
	2021	7.000,00	0,00	7.000,00
08 - Assetto del territorio ed edilizia abitativa				
01 - Urbanistica e assetto del territorio	2019	126.481,00	5.000,00	131.481,00
	2020	129.700,00	5.000,00	134.700,00
	2021	129.700,00	5.000,00	134.700,00
02 - Edilizia residenziale pubblica e locale e piani di edilizia economico-popolare	2019	12.650,00	0,00	12.650,00
	2020	8.500,00	0,00	8.500,00
	2021	8.500,00	0,00	8.500,00
Totale Missione 08	2019	139.131,00	5.000,00	144.131,00
	2020	138.200,00	5.000,00	143.200,00
	2021	138.200,00	5.000,00	143.200,00
09 - Sviluppo sostenibile e tutela del territorio e dell'ambiente				
02 - Tutela, valorizzazione e recupero ambientale	2019	182.000,00	27.800,00	209.800,00
	2020	158.100,00	27.800,00	185.900,00
	2021	158.100,00	27.800,00	185.900,00
03 - Rifiuti	2019	1.876.176,00	150.000,00	2.026.176,00
	2020	1.876.176,00	0,00	1.876.176,00
	2021	1.876.176,00	0,00	1.876.176,00
04 - Servizio idrico integrato	2019	23.000,00	0,00	23.000,00
	2020	23.000,00	0,00	23.000,00
	2021	23.000,00	0,00	23.000,00
Totale Missione 09	2019	2.081.176,00	177.800,00	2.258.976,00
	2020	2.057.276,00	27.800,00	2.085.076,00
	2021	2.057.276,00	27.800,00	2.085.076,00
10 - Trasporti e diritto alla mobilità				
05 - Viabilità e infrastrutture stradali	2019	574.360,00	1.505.950,00	2.080.310,00
	2020	574.360,00	2.170.950,00	2.745.310,00
	2021	574.360,00	400.950,00	975.310,00

Totale Missione 10	2019	574.360,00	1.505.950,00	2.080.310,00
	2020	574.360,00	2.170.950,00	2.745.310,00
	2021	574.360,00	400.950,00	975.310,00
11 - Soccorso civile				
01 - Sistema di protezione civile	2019	28.205,00	0,00	28.205,00
	2020	28.205,00	0,00	28.205,00
	2021	28.205,00	0,00	28.205,00
Totale Missione 11	2019	28.205,00	0,00	28.205,00
	2020	28.205,00	0,00	28.205,00
	2021	28.205,00	0,00	28.205,00
12 - Diritti sociali, politiche sociali e famiglia				
01 - Interventi per l'infanzia e i minori e per asili nido	2019	487.000,00	0,00	487.000,00
	2020	487.000,00	0,00	487.000,00
	2021	487.000,00	0,00	487.000,00
02 - Interventi per la disabilità	2019	685.500,00	0,00	685.500,00
	2020	685.500,00	0,00	685.500,00
	2021	685.500,00	0,00	685.500,00
03 - Interventi per gli anziani	2019	200.800,00	0,00	200.800,00
	2020	200.800,00	0,00	200.800,00
	2021	200.800,00	0,00	200.800,00
04 - Interventi per soggetti a rischio di esclusione sociale	2019	225.000,00	0,00	225.000,00
	2020	225.000,00	0,00	225.000,00
	2021	225.000,00	0,00	225.000,00
05 - Interventi per le famiglie	2019	76.300,00	0,00	76.300,00
	2020	76.300,00	0,00	76.300,00
	2021	76.300,00	0,00	76.300,00
06 - Interventi per il diritto alla casa	2019	6.000,00	0,00	6.000,00
	2020	6.000,00	0,00	6.000,00
	2021	6.000,00	0,00	6.000,00
07 - Programmazione e governo della rete dei servizi sociosanitari e sociali	2019	370.135,00	0,00	370.135,00
	2020	370.175,00	0,00	370.175,00
	2021	370.175,00	0,00	370.175,00
09 - Servizio necroscopico e cimiteriale	2019	63.240,00	12.359,00	75.599,00
	2020	63.230,00	10.000,00	73.230,00
	2021	63.230,00	10.000,00	73.230,00
Totale Missione 12	2019	2.113.975,00	12.359,00	2.126.334,00
	2020	2.114.005,00	10.000,00	2.124.005,00
	2021	2.114.005,00	10.000,00	2.124.005,00
14 - Sviluppo economico e competitività				

02 - Commercio - reti distributive - tutela dei consumatori	2019	182.440,00	1.500.000,00	1.682.440,00
	2020	182.450,00	0,00	182.450,00
	2021	182.450,00	0,00	182.450,00
04 - Reti e altri servizi di pubblica utilità	2019	1.361.970,00	0,00	1.361.970,00
	2020	1.362.250,00	0,00	1.362.250,00
	2021	1.362.250,00	0,00	1.362.250,00
Totale Missione 14	2019	1.544.410,00	1.500.000,00	3.044.410,00
	2020	1.544.700,00	0,00	1.544.700,00
	2021	1.544.700,00	0,00	1.544.700,00
20 - Fondi e accantonamenti				
01 - Fondo di riserva	2019	39.532,00	0,00	39.532,00
	2020	39.817,00	0,00	39.817,00
	2021	40.340,00	0,00	40.340,00
02 - Fondo crediti dubbia esigibilita'	2019	430.957,00	0,00	430.957,00
	2020	482.533,00	0,00	482.533,00
	2021	508.395,00	0,00	508.395,00
03 - Altri Fondi	2019	3.000,00	0,00	3.000,00
	2020	3.000,00	0,00	3.000,00
	2021	3.000,00	0,00	3.000,00
Totale Missione 20	2019	473.489,00	0,00	473.489,00
	2020	525.350,00	0,00	525.350,00
	2021	551.735,00	0,00	551.735,00
50 - Debito pubblico				
01 - Quota interessi ammortamento mutui e prestiti obbligazionari	2019	97.130,00	0,00	97.130,00
	2020	87.810,00	0,00	87.810,00
	2021	78.016,00	0,00	78.016,00
02 - Quota capitale ammortamento mutui e prestiti obbligazionari	2019	354.820,00	0,00	354.820,00
	2020	374.538,00	0,00	374.538,00
	2021	394.755,00	0,00	394.755,00
Totale Missione 50	2019	451.950,00	0,00	451.950,00
	2020	462.348,00	0,00	462.348,00
	2021	472.771,00	0,00	472.771,00
Totale Generale	2019	13.343.010,00	5.101.809,00	18.444.819,00
	2020	13.390.444,00	2.375.000,00	15.765.444,00
	2021	13.447.645,00	3.875.000,00	17.322.645,00

11 - ANALISI PER CATEGORIA DELLE RISORSE FINANZIARIE

Il seguente prospetto riporta l'articolazione delle previsioni di Entrata del periodo del mandato, evidenziando il basso impatto dei Trasferimenti Correnti rispetto al totale delle Entrate, indice di autonomia finanziaria nel reperimento delle risorse.

	2019	2020	2021
Titolo 0 - Avanzo di amministrazione			
Tipologia 0000 - .			
0000000 - .	157.156,00	159.425,00	159.425,00
Totale Tipologia 0000	157.156,00	159.425,00	159.425,00
Totale Titolo 0	157.156,00	159.425,00	159.425,00
Titolo 1 - Entrate correnti di natura tributaria,contributiva e perequativa			
Tipologia 0101 - Imposte tasse e proventi assimilati			
1010106 - Imposta municipale propria	3.550.000,00	3.550.000,00	3.550.000,00
1010116 - Addizionale comunale IRPEF	923.000,00	923.000,00	923.000,00
1010151 - Tassa smaltimento rifiuti solidi urbani	2.121.017,00	2.135.272,00	2.142.473,00
1010153 - Imposta comunale sulla pubblicità e diritto sulle pubbliche affissioni	184.000,00	184.000,00	184.000,00
1010176 - Tributo per i servizi indivisibili (TASI)	480.000,00	480.000,00	480.000,00
Totale Tipologia 0101	7.258.017,00	7.272.272,00	7.279.473,00
1030101 - Fondi perequativi dallo Stato	845.594,00	845.594,00	845.594,00
Totale Tipologia 0301	845.594,00	845.594,00	845.594,00
Totale Titolo 1	8.103.611,00	8.117.866,00	8.125.067,00
Titolo 2 - Trasferimenti correnti			
Tipologia 0101 - Trasferimenti correnti da Amministrazioni pubbliche			
2010101 - Trasferimenti correnti da Amministrazioni Centrali	163.576,00	125.076,00	125.076,00
2010102 - Trasferimenti correnti da Amministrazioni Locali	505.157,00	505.157,00	505.157,00
Totale Tipologia 0101	668.733,00	630.233,00	630.233,00
2010401 - Trasferimenti correnti da Istituzioni Sociali Private	25.590,00	0,00	0,00
Totale Tipologia 0104	25.590,00	0,00	0,00
Totale Titolo 2	694.323,00	630.233,00	630.233,00
Titolo 3 - Entrate extratributarie			
Tipologia 0100 - Vendita di beni e servizi e proventi derivanti dalla gestione dei beni			
3010100 - Vendita di beni	1.350.000,00	1.350.000,00	1.350.000,00
3010200 - Entrate dalla vendita e dall'erogazione di servizi	1.129.200,00	1.129.200,00	1.129.200,00
3010300 - Proventi derivanti dalla gestione dei beni	488.682,00	488.682,00	488.682,00
Totale Tipologia 0100	2.967.882,00	2.967.882,00	2.967.882,00
3020200 - Entrate da famiglie derivanti dall'attività di controllo e repressione delle irregolarità e degli illeciti	455.000,00	455.000,00	455.000,00
3020300 - Entrate da Imprese derivanti dall'attività di controllo e repressione delle irregolarità e degli illeciti	60.000,00	60.000,00	60.000,00

	Totale Tipologia 0200	515.000,00	515.000,00	515.000,00
3030300 - Altri interessi attivi		200,00	200,00	200,00
	Totale Tipologia 0300	200,00	200,00	200,00
3040200 - Entrate derivanti dalla distribuzione di dividendi		220.338,00	220.338,00	220.338,00
	Totale Tipologia 0400	220.338,00	220.338,00	220.338,00
3050100 - Indennizzi di assicurazione		10.000,00	10.000,00	10.000,00
3050200 - Rimborsi in entrata		88.500,00	88.500,00	88.500,00
3059900 - Altre entrate correnti n.a.c.		231.000,00	231.000,00	231.000,00
	Totale Tipologia 0500	329.500,00	329.500,00	329.500,00
	Totale Titolo 3	4.032.920,00	4.032.920,00	4.032.920,00
Titolo 4 - Entrate in conto capitale				
Tipologia 0200 - Contributi agli investimenti				
4020100 - Contributi agli investimenti da amministrazioni pubbliche		2.804.000,00	0,00	0,00
4020300 - Contributi agli investimenti da Imprese		76.809,00	0,00	0,00
	Totale Tipologia 0200	2.880.809,00	0,00	0,00
4031200 - Altri trasferimenti in conto capitale da Imprese		1.966.000,00	2.165.000,00	3.665.000,00
	Totale Tipologia 0300	1.966.000,00	2.165.000,00	3.665.000,00
4040200 - Cessione di Terreni e di beni materiali non prodotti		100.000,00	100.000,00	100.000,00
	Totale Tipologia 0400	100.000,00	100.000,00	100.000,00
4050100 - Permessi di costruire		510.000,00	560.000,00	610.000,00
	Totale Tipologia 0500	510.000,00	560.000,00	610.000,00
	Totale Titolo 4	5.456.809,00	2.825.000,00	4.375.000,00
Titolo 7 - Anticipazioni da istituto tesoriere/cassiere				
Tipologia 0100 - Anticipazioni da istituto tesoriere/cassiere				
7010100 - Anticipazioni da istituto tesoriere/cassiere		100.000,00	100.000,00	100.000,00
	Totale Tipologia 0100	100.000,00	100.000,00	100.000,00
	Totale Titolo 7	100.000,00	100.000,00	100.000,00
Titolo 9 - Entrate per conto di terzi e partite di giro				
Tipologia 0100 - Entrate per partite di giro				
9010100 - Altre ritenute		1.100.000,00	1.100.000,00	1.100.000,00
9010200 - Ritenute su redditi da lavoro dipendente		920.000,00	920.000,00	920.000,00
9010300 - Ritenute su redditi da lavoro autonomo		200.000,00	200.000,00	200.000,00
9019900 - Altre entrate per partite di giro		170.000,00	170.000,00	170.000,00
	Totale Tipologia 0100	2.390.000,00	2.390.000,00	2.390.000,00
9020100 - Rimborsi per acquisto di beni e servizi per conto terzi		640.000,00	640.000,00	640.000,00
9020400 - Depositi di/preso terzi		40.000,00	40.000,00	40.000,00
9029900 - Altre entrate per conto terzi		30.000,00	30.000,00	30.000,00
	Totale Tipologia 0200	710.000,00	710.000,00	710.000,00
	Totale Titolo 9	3.100.000,00	3.100.000,00	3.100.000,00
	Totale generale	21.644.819,00	18.965.444,00	20.522.645,00

12 - REPERIMENTO E IMPIEGO DI RISORSE STRAORDINARIE

Questa sezione riporta le Entrate e le Spese indicate come non ricorrenti, identificabili quindi come limitate a uno o più esercizi e non previste a regime, come da indicazioni sull'allegato 7 del D.Lgs. 118/11.

12.1 - ENTRATE STRAORDINARIE

	2019	2020	2021
Titolo 2 - Trasferimenti correnti			
Tipologia 0101 - Trasferimenti correnti da Amministrazioni pubbliche			
2010101 - Trasferimenti correnti da Amministrazioni Centrali	38.500,00	0,00	0,00
Totale Tipologia 0101	38.500,00	0,00	0,00
Totale Titolo 2	38.500,00	0,00	0,00
TOTALE ENTRATE STRAORDINARIE	38.500,00	0,00	0,00

12.2 - SPESE STRAORDINARIE

	2019	2020	2021
Titolo 1 - Spese correnti			
101 - Redditi da lavoro dipendente	18.600,00	18.600,00	0,00
102 - Imposte e tasse a carico dell'ente	1.400,00	1.400,00	0,00
103 - Acquisto di beni e servizi	18.500,00	18.500,00	0,00
Totale Titolo 1	38.500,00	38.500,00	0,00
TOTALE SPESE STRAORDINARIE	38.500,00	38.500,00	0,00

13 - ANDAMENTO E SOSTENIBILITÀ DELL'INDEBITAMENTO

13.1 - INDEBITAMENTO A MEDIO/LUNGO TERMINE

Il seguente studio evidenzia l'andamento dell'indebitamento nell'arco temporale di riferimento della Sezione Strategica e l'incidenza degli interessi in rapporto al totale delle entrate correnti.

Come si può notare, l'intenzione dell'Ente è quella di migliorare progressivamente tali risultati.

	Andamento delle quote capitale e interessi				
	2017	2018	2019	2020	2021
<i>Quota Interessi</i>	114.279,95	105.465,73	97.130,00	87.810,00	78.016,00
<i>Quota Capitale</i>	343.047,04	352.451,05	354.820,00	374.538,00	394.755,00
Totale	457.326,99	457.916,78	451.950,00	462.348,00	472.771,00

	2019	2020	2021
	<i>Garanzie prestate in essere</i>	9.957,83	9.271,24
<i>Accantonamento</i>	9.957,83	9.271,24	8.558,27
<i>Garanzie che concorrono al limite indebitamento</i>	0,00	0,00	0,00

	Incidenza degli interessi sulle entrate correnti				
	2017	2018	2019	2020	2021
<i>Quota Interessi</i>	114.279,95	105.465,73	97.130,00	87.810,00	78.016,00
<i>Entrate Correnti</i>	13.132.710,14	14.566.126,23	14.253.615,46	13.700.465,00	12.830.854,00
% su Entrate Correnti	0,87%	0,72%	0,68%	0,64%	0,61%
<i>Limite art. 204 TUEL</i>	10,00%	10,00%	10,00%	10,00%	10,00%

	L'indebitamento dell'ente ha avuto la seguente evoluzione				
	2017	2018	2019	2020	2021
<i>Residuo debito (+)</i>	5.142.381,97	4.799.334,93	4.543.006,88	4.188.186,88	3.813.648,88
<i>Nuovi prestiti (+)</i>	0,00	96.123,00	0,00	0,00	0,00
<i>Prestiti rimborsati (-)</i>	343.047,04	352.451,05	354.820,00	374.538,00	394.755,00
<i>Estinzioni anticipate (-)</i>	0,00	0,00	0,00	0,00	0,00
<i>Altre variazioni +/- (da specificare)</i>	0,00	0,00	0,00	0,00	0,00
Totale fine anno	4.799.334,93	4.543.006,88	4.188.186,88	3.813.648,88	3.418.893,88
<i>Nr. abitanti al 31/12</i>	19.225	19.318	19.411	19.504	19.597
<i>Debito medio per abitante</i>	249,64	235,17	215,76	195,53	174,46

13.2 - INDEBITAMENTO A BREVE TERMINE

La capacità di indebitamento a breve termine è normata dall'art. 222 del D.Lgs. n. 267/2000 il quale stabilisce che un Ente può attivare un'anticipazione di cassa presso il Tesoriere nei limiti dei 3/12 dei primi tre titoli dell'entrata accertata nel penultimo anno precedente.

	<i>Competenza 2018</i>	<i>Competenza 2019</i>	<i>Competenza 2020</i>	<i>Competenza 2021</i>
<i>Entrate Titolo VII</i>	100.000,00	100.000,00	100.000,00	100.000,00
<i>Spese Titolo V</i>	100.000,00	100.000,00	100.000,00	100.000,00
Saldo	0,00	0,00	0,00	0,00

14 - EQUILIBRI DI BILANCIO E DI CASSA

L'art. 162, comma 6, del TUEL impone che il totale delle entrate correnti (i primi 3 titoli delle entrate, ovvero: tributarie, da trasferimenti correnti ed entrate extratributarie) e del fondo pluriennale vincolato di parte corrente stanziato in entrata sia almeno sufficiente a garantire la copertura delle spese correnti (titolo 1) e delle spese di rimborso della quota capitale dei mutui e dei prestiti contratti dall'Ente.

Tale equilibrio è definito equilibrio di parte corrente. L'eventuale saldo positivo di parte corrente è destinato al finanziamento delle spese di investimento.

All'equilibrio di parte corrente possono concorrere anche entrate diverse dalle entrate correnti (entrate straordinarie) nei soli casi espressamente previsti da specifiche norme di legge.

14.1 - EQUILIBRI DI BILANCIO

EQUILIBRIO ECONOMICO FINANZIARIO		2019	2020	2021
A) Fondo pluriennale vincolato di entrata per spese correnti	(+)	157.156,00	159.425,00	159.425,00
AA) Recupero disavanzo di amministrazione esercizio precedente	(-)	0,00	0,00	0,00
B) Entrate Titoli 1.00 - 2.00 - 3.00	(+)	12.830.854,00	12.781.019,00	12.788.220,00
<i>di cui per estinzione anticipata di prestiti</i>		0,00	0,00	0,00
C) Entrate Titolo 4.02 06 - Contributi agli investimenti direttamente destinati al rimborso dei prestiti da amministrazioni pubbliche	(+)	0,00	0,00	0,00
D) Spese Titolo 1.00- Spese correnti	(-)	12.988.190,00	13.015.906,00	13.052.890,00
<i>di cui fondo pluriennale vincolato</i>		159.425,00	159.425,00	159.425,00
<i>di cui fondo crediti di dubbia esigibilità</i>		430.957,00	482.533,00	508.395,00
E) Spese Titolo 2.04 - Altri trasferimenti in conto capitale	(-)	0,00	0,00	0,00
F) Spese Titolo 4.00 - Quote di capitale amm.to dei mutui e prestiti obbligazionari	(-)	354.820,00	374.538,00	394.755,00
<i>di cui per estinzione anticipata di prestiti</i>		0,00	0,00	0,00
<i>di cui Fondo anticipazioni di liquidità (DL 35/2013 e successive modifiche e rifinanziamenti)</i>		0,00	0,00	0,00
G) Somma finale (G=A-AA+B+C-D-E-F)		-355.000,00	-450.000,00	-500.000,00
H) Utilizzo avanzo di amministrazione per spese correnti	(+)	0,00	0,00	0,00
<i>di cui per estinzione anticipata di prestiti</i>		0,00	0,00	0,00
I) Entrate di parte capitale destinate a spese correnti in base a specifiche disposizioni di legge o dei principi contabili	(+)	355.000,00	450.000,00	500.000,00
<i>di cui per estinzione anticipata di prestiti</i>		0,00	0,00	0,00
L) Entrate di parte corrente destinate a spese di investimento in base a specifiche disposizioni di legge o dei principi contabili	(-)	0,00	0,00	0,00
M) Entrate da accensione di prestiti destinate a estinzione anticipata dei prestiti	(+)	0,00	0,00	0,00
EQUILIBRIO DI PARTE CORRENTE (O=G+H+I-L+M)		0,00	0,00	0,00
P) Utilizzo avanzo di amministrazione per spese di investimento	(+)	0,00	0,00	0,00
Q) Fondo pluriennale vincolato per spese in conto capitale iscritto in entrata	(+)	0,00	0,00	0,00
R) Entrate Titoli 4.00-5.00-6.00	(+)	5.456.809,00	2.825.000,00	4.375.000,00
C) Entrate Titolo 4.02 06 - Contributi agli investimenti direttamente destinati al rimborso dei prestiti da amministrazioni pubbliche	(-)	0,00	0,00	0,00

I) Entrate di parte capitale destinate a spese correnti in base a specifiche disposizioni di legge o dei principi contabili	(-)	355.000,00	450.000,00	500.000,00
S1) Entrate Titolo 5.02 per Riscossione crediti di breve termine	(-)	0,00	0,00	0,00
S2) Entrate Titolo 5.03 per Riscossione crediti di medio-lungo termine	(-)	0,00	0,00	0,00
T) Entrate titolo 5.04 relative a Altre entrate per riduzioni di attività finanziaria	(-)	0,00	0,00	0,00
L) Entrate di parte corrente destinate a spese di investimento in base a specifiche disposizioni di legge o dei principi contabili	(+)	0,00	0,00	0,00
M) Entrate da accensione di prestiti destinate a estinzione anticipata dei prestiti	(-)	0,00	0,00	0,00
U) Spese Titolo 2.00 - Spese in conto capitale	(-)	5.101.809,00	2.375.000,00	3.875.000,00
<i>di cui Fondo pluriennale vincolato in c/capitale (di spesa)</i>	(-)	0,00	0,00	0,00
V) Spese Titolo 3.01 per Acquisizione di attività finanziarie	(-)	0,00	0,00	0,00
E) Spese Titolo 2.04 - Trasferimenti in conto capitale	(+)	0,00	0,00	0,00
EQUILIBRIO DI PARTE CAPITALE (Z=P+Q+R-C-I-S1-S2-T+L-M-U-V+E)		0,00	0,00	0,00
S1) Entrate Titolo 5.02 per Riscossione crediti di breve termine	(+)	0,00	0,00	0,00
S2) Entrate Titolo 5.03 per Riscossione crediti di medio-lungo termine	(+)	0,00	0,00	0,00
T) Entrate titolo 5.04 relative a Altre entrate per riduzioni di attività finanziaria	(+)	0,00	0,00	0,00
X1) Spese Titolo 3.02 per Concessione crediti di breve termine	(-)	0,00	0,00	0,00
X2) Spese Titolo 3.03 per Concessione crediti di medio-lungo termine	(-)	0,00	0,00	0,00
Y) Spese Titolo 3.04 per Altre spese per acquisizione di attività finanziarie	(-)	0,00	0,00	0,00
EQUILIBRIO FINALE (W=O+Z+S1+S2+T-X1-X2-Y)		0,00	0,00	0,00
EQUILIBRIO DI PARTE CORRENTE (O)		0,00	0,00	0,00
H) Utilizzo avanzo di amministrazione per il finanziamento di spese correnti	(-)	0,00	0,00	0,00
EQUILIBRIO DI PARTE CORRENTE AI FINI DELLA COPERTURA DI INVESTIMENTI PLURIENNALI		0,00	0,00	0,00

14.2 - PREVISIONE DI CASSA

	2019
<i>Fondo di cassa iniziale presunto</i>	513.096,72
<i>Previsioni Pagamenti</i>	21.606.945,38
<i>Previsioni Riscossioni</i>	21.227.650,10
<i>Fondo di cassa finale presunto</i>	379.295,28

<i>Andamento di cassa nel triennio precedente</i>	
<i>Fondo cassa al 31/12/2017</i>	4.775.017,29
<i>Fondo cassa al 31/12/2016</i>	5.930.484,03
<i>Fondo cassa al 31/12/2015</i>	3.939.721,50

L'Ente non ha mai fatto ricorso all'anticipazione di Tesoreria ex art. 222 del TUEL nel triennio precedente e neppure nel corso del corrente esercizio.

14.3 – DEBITI FUORI BILANCIO RICONOSCIUTI

L'Ente non ha riconosciuto debiti fuori bilancio ex art. 194 del TUEL nel corso dell'ultimo triennio e neppure nel corso del corrente esercizio.

15 - PAREGGIO DI BILANCIO

La Legge di Stabilità 2016 prevede l'introduzione della regola del pareggio di bilancio in termini di competenza per tutte le Amministrazioni territoriali; gli Enti locali e le Regioni devono quindi conseguire un saldo di bilancio non negativo tra entrate finali e spese finali, al netto delle voci attinenti all'accensione o al rimborso di prestiti. L'equilibrio deve essere garantito sia in fase di programmazione (ex ante) sia in sede di rendiconto (ex post).

EQUILIBRIO ENTRATE FINALI - SPESE FINALI (art. 1, comma 711 Legge di Stabilità 2016)		2019	2020	2021
A1) Fondo pluriennale vincolato di entrata per spese correnti (dal 2020 quota finanziata da entrate finali)	(+)	157.156,00	159.425,00	159.425,00
-) Fondo pluriennale vincolato di entrata in conto capitale (dal 2020 quota finanziata da entrate finali)	[+]	0,00	0,00	0,00
-) Quote finanziate da debito di Fondo pluriennale vincolato di entrata in conto capitale (dal 2020 quota finanziata da entrate finali)	[-]	0,00	0,00	0,00
A2) Fondo pluriennale vincolato di entrata in conto capitale al netto delle quote finanziate da debito (dal 2020 quota finanziata da entrate finali)	(+)	0,00	0,00	0,00
A3) Fondo pluriennale vincolato di entrata per partite finanziarie (dal 2020 quota finanziata da entrate finali)	(+)	0,00	0,00	0,00
A) Fondo pluriennale vincolato di entrata (A1 + A2 + A3)	(+)	157.156,00	159.425,00	159.425,00
B) Titolo 1 - Entrate correnti di natura tributaria, contributiva e perequativa	(+)	8.103.611,00	8.117.866,00	8.125.067,00
-) Titolo 2 - Trasferimenti correnti	[+]	694.323,00	630.233,00	630.233,00
-) Trasferimenti correnti da escludere dai saldi finanza pubblica	[-]	0,00	0,00	0,00
C) Titolo 2 - Trasferimenti correnti validi ai fini dei saldi finanza pubblica	(+)	694.323,00	630.233,00	630.233,00
D) Titolo 3 - Entrate extratributarie	(+)	4.032.920,00	4.032.920,00	4.032.920,00
E) Titolo 4 - Entrate in c/capitale	(+)	5.456.809,00	2.825.000,00	4.375.000,00
F) Titolo 5 - Entrate da riduzione di attività finanziarie	(+)	0,00	0,00	0,00
G) SPAZI FINANZIARI ACQUISITI (1)	(+)	0,00	0,00	0,00
H1) Titolo 1 - Spese correnti al netto del fondo pluriennale vincolato	(+)	12.828.765,00	12.856.481,00	12.893.465,00
H2) Fondo pluriennale vincolato di parte corrente (dal 2020 quota finanziata da entrate finali)	(+)	159.425,00	159.425,00	159.425,00
-) Fondo crediti di dubbia esigibilità di parte corrente	[+]	430.957,00	482.533,00	508.395,00
-) Quote finanziate da avanzo di Fondo crediti di dubbia esigibilità di parte corrente	[-]	0,00	0,00	0,00
H3) Fondo crediti di dubbia esigibilità di parte corrente	(-)	430.957,00	482.533,00	508.395,00
-) Accantonamenti (destinati a confluire nel risultato di amministrazione)	[+]	3.000,00	3.000,00	3.000,00
-) Quote finanziate da avanzo di Accantonamenti e Fondo contenzioso	[-]	0,00	0,00	0,00
H4) Fondo contenzioso (destinato a confluire nel risultato di amministrazione)	(-)	0,00	0,00	0,00
H5) Altri accantonamenti (destinati a confluire nel risultato di amministrazione) (2)	(-)	3.000,00	3.000,00	3.000,00
H) Titolo 1 - Spese correnti valide ai fini dei saldi di finanza pubblica (H=H1+H2-H3-H4-H5)	(-)	12.554.233,00	12.530.373,00	12.541.495,00
I1) Titolo 2 - Spese in c/ capitale al netto del fondo pluriennale vincolato	(+)	5.101.809,00	2.375.000,00	3.875.000,00

-) Fondo pluriennale vincolato in c/capitale (dal 2020 quota finanziata da entrate finali)	[+]	0,00	0,00	0,00
-) Quote finanziate da debito di Fondo pluriennale vincolato in c/capitale (dal 2020 quota finanziata da entrate finali)	[-]	0,00	0,00	0,00
I2) Fondo pluriennale vincolato in c/capitale al netto delle quote finanziate da debito (dal 2020 quota finanziata da entrate finali)	(+)	0,00	0,00	0,00
-) Fondo crediti di dubbia esigibilità in c/capitale	[+]	0,00	0,00	0,00
-) Quote finanziate da avanzo di Fondo crediti di dubbia esigibilità in c/capitale	[-]	0,00	0,00	0,00
I3) Fondo crediti di dubbia esigibilità in c/capitale	(-)	0,00	0,00	0,00
-) Accantonamenti (destinati a confluire nel risultato di amministrazione)	[+]	0,00	0,00	0,00
-) Quote finanziate da avanzo di Accantonamenti	[-]	0,00	0,00	0,00
I4) Altri accantonamenti (destinati a confluire nel risultato di amministrazione) (2)	(-)	0,00	0,00	0,00
I) Titolo 2 - Spese in c/capitale valide ai fini dei saldi di finanza pubblica (I=I1+I2-I3-I4)	(-)	5.101.809,00	2.375.000,00	3.875.000,00
L1) Titolo 3 - Spese per incremento di attività finanziaria al netto del fondo pluriennale vincolato	(+)	0,00	0,00	0,00
L2) Fondo pluriennale vincolato per partite finanziarie (dal 2020 quota finanziata da entrate finali)	(+)	0,00	0,00	0,00
L) Titolo 3 - Spese per incremento di attività finanziaria (L=L1+L2)	(-)	0,00	0,00	0,00
M) SPAZI FINANZIARI CEDUTI(1)	(-)	0,00	0,00	0,00
N) EQUILIBRIO DI BILANCIO AI SENSI DELL'ARTICOLO 9 DELLA LEGGE N. 243/2012 (3) (N=A+B+C+D+E+F+G-H-I-L-M)		788.777,00	860.071,00	906.150,00

Si rileva che l'Ente ha rispettato i vincoli di finanza pubblica in materia di pareggio di bilancio nell'anno 2017 e prevede di rispettarli anche per il corrente esercizio, nonché per il triennio 2019/21.

Si precisa inoltre che l'Ente negli esercizi precedenti non ha acquisito spazi nell'ambito dei patti regionali o nazionali, i cui effetti influiranno sull'andamento degli esercizi ricompresi nel presente DUP.

16 - RISORSE UMANE

La pianta organica del personale viene configurata, dal vigente ordinamento, come elemento strutturale correlato all'assetto organizzativo dell'ente per il quale è previsto un blocco delle assunzioni, a fronte dell'obbligo di assumere un'adeguata programmazione diretta a conseguire obiettivi di efficienza ed economicità della gestione.

Tali scelte programmatiche sono state recepite nel presente documento, prendendo come riferimento la composizione del personale in servizio nell'ultimo triennio, come desumibile dalle seguenti tabelle:

Area Tecnica							
Q.F.	Qualifica Professionale	2016		2017		2018	
		Dotazione Organica	Posti Occupati	Dotazione Organica	Posti Occupati	Dotazione Organica	Posti Occupati
DIRIGENTE	DIRIGENTE	1	1	1	1	1	1
D3	FUNZIONARO AMMINISTRATIVO	0	0	1	1	0	0
D1	ISTRUTTORE DIRETTIVO TECNICO	6	2	6	3	6	3
D1	ISTRUTTORE DIRETTIVO	2	2	2	1	1	1
C	ISTRUTTORE TECNICO	6	2,75	6	2,75	4	1,75
C	ISTRUTTORE AMMINISTRATIVO	2	1	2	1	3	2
B3	COLLABORATORE TECNICO	0	0	0	0	1	0
B3	OPERAIO ALTAMENTE SPECIALIZZATO	2	0	2	1	2	1
B3	TERMINALISTA	0	0	1	1	1	1
B1	OPERAIO SPECIALIZZATO	11	4	10	4	10	4,89

<i>Area Economico-Finanziaria</i>							
<i>Q.F.</i>	<i>Qualifica Professionale</i>	<i>2016</i>		<i>2017</i>		<i>2018</i>	
		<i>Dotazione Organica</i>	<i>Posti Occupati</i>	<i>Dotazione Organica</i>	<i>Posti Occupati</i>	<i>Dotazione Organica</i>	<i>Posti Occupati</i>
DIRIGENTE	DIRIGENTE	1	0	1	0	1	0
D3	FUNZIONARIO CONTABILE	3	1	2	1	1	1
D3	FARMACISTA	5	2	5	3	5	3,39
D1	ISTRUTTORE DIR. CONTABILE	2	1	3	1	3	1
C	ISTRUTTORE CONTABILE	9	4,42	9	4,42	7	4,42
B3	TERMINALISTA	1	0	1	0	2	0,83
B1	COMMESSA	2	1	2	0	2	1

<i>Area di Vigilanza</i>							
<i>Q.F.</i>	<i>Qualifica Professionale</i>	<i>2016</i>		<i>2017</i>		<i>2018</i>	
		<i>Dotazione Organica</i>	<i>Posti Occupati</i>	<i>Dotazione Organica</i>	<i>Posti Occupati</i>	<i>Dotazione Organica</i>	<i>Posti Occupati</i>
DIRIGENTE	DIRIGENTE	1	0	1	0	1	0
D3	FUNZIONARIO AMMINISTRATIVO	0	0	0	0	1	1
D3	FUNZIONARI P.M.	1	1	1	1	1	0
D1	ISTRUTTORE DIRETTIVO P.M.	5	4	5	4	5	4
C	AGENTE P.M.	12	8	12	8	12	7
C	ISTRUTTORE AMMINISTRATIVO	1	1	1	1	1	1
B3	AUSILIARIO TRAFFICO	2	0	2	0	2	0
B3	TERMINALISTA	1	0	1	0	1	0

<i>Area Demografica / Statistica</i>							
<i>Q.F.</i>	<i>Qualifica Professionale</i>	<i>2016</i>		<i>2017</i>		<i>2018</i>	
		<i>Dotazione Organica</i>	<i>Posti Occupati</i>	<i>Dotazione Organica</i>	<i>Posti Occupati</i>	<i>Dotazione Organica</i>	<i>Posti Occupati</i>
D1	ISTRUTTORE DIRETTIVO	1	1	1	1	1	1
C	ISTRUTTORE AMMINISTRATIVO	5	3	5	2	4	2
B3	TERMINALISTA	2	2	2	2	3	2

<i>Area Amministrativa</i>							
<i>Q.F.</i>	<i>Qualifica Professionale</i>	<i>2016</i>		<i>2017</i>		<i>2018</i>	
		<i>Dotazione Organica</i>	<i>Posti Occupati</i>	<i>Dotazione Organica</i>	<i>Posti Occupati</i>	<i>Dotazione Organica</i>	<i>Posti Occupati</i>
DIRIGENTE	DIRIGENTE	1	0	1	0	1	0
D3	FUNZIONARIO AMMINISTRATIVO	1	1	0	0	0	0
D1	ISTRUTTORE DIRETTIVO	1	0,75	1	0,75	1	0
C	ISTRUTTORE AMMINISTRATIVO	5	3,67	5	4,5	5	3,5
B3	TERMINALISTA	3	1	2	0	2	1
B3	AUTISTA/MESSO	1	1	1	1	1	1
B1	ESECUTORE MESSO	1	1	1	0	1	0,67

Area Staff							
Q.F.	Qualifica Professionale	2016		2017		2018	
		Dotazione Organica	Posti Occupati	Dotazione Organica	Posti Occupati	Dotazione Organica	Posti Occupati
D3	FUNZIONARIO	1	1	1	1	1	1
D1	ISTRUTT. DIRETTIVO	2	1,5	2	1,5	2	1,5
C	ISTRUTTORE AMMINISTRATIVO	5	0	5	0	5	0

Area pubblica assistenza							
Q.F.	Qualifica Professionale	2016		2017		2018	
		Dotazione Organica	Posti Occupati	Dotazione Organica	Posti Occupati	Dotazione Organica	Posti Occupati
D3	FUNZIONARIO AMMINISTRATIVO	1	0	1	0	0	0
D1	ISTRUTTORE DIRETTIVO	4	2,25	4	2,25	2	1
D1	ASSISTENTE SOCIALE	3	2,75	3	2,75	3	2,5
D1	BIBLIOTECARIO	1	1	1	1	1	1
C	ISTRUTTORE AMMINISTRATIVO	6	3,08	5	2,25	5	2,5
C	ISTR. AIUTO BIBLIOTECARIO	3	1,75	3	1,75	3	0,75
B3	TERMINALISTA	3	1,75	3	1,83	4	1
B3	CAPO CUOCA	1	0	1	0	0	0
B3	AUTISTA	3	2,83	3	1,83	3	2
B1	AIUTO CUOCA	3	1,67	3	1,67	2	1
B1	AUTISTA	1	0	1	0	1	1
B1	CUOCA	1	0,75	1	0,83	1	0,83

<i>Totale</i>								
<i>2017</i>			<i>2016</i>			<i>2015</i>		
<i>Dotazione Organica</i>	<i>Posti Occupati</i>	<i>Spese di personale</i>	<i>Dotazione Organica</i>	<i>Posti Occupati</i>	<i>Spese di personale</i>	<i>Dotazione Organica</i>	<i>Posti Occupati</i>	<i>Spese di personale</i>
126	67,53	2.879.351,60	133	69,08	2.942.536,18	135	70,92	3.161.672,30

<i>Andamento della spesa di personale nell'ultimo quinquennio</i>			
<i>Anno di riferimento</i>	<i>Dipendenti</i>	<i>Spesa di personale</i>	<i>Incidenza % spesa personale/spesa corrente</i>
2017	75	2.879.351,60	23,73
2016	78	2.942.536,18	24,44
2015	79	3.161.672,30	26,74
2014	82	2.970.671,17	24,94
2013	81	3.131.993,56	26,55

INDIRIZZI GENERALI STRATEGICI

MISSIONE 1 – SERVIZI ISTITUZIONALI, GENERALI E DI GESTIONE

Amministrazione e funzionamento dei servizi generali, dei servizi statistici e informativi, delle attività per lo sviluppo dell'ente in una ottica di governance e partenariato e per la comunicazione istituzionale.

Amministrazione, funzionamento e supporto agli organi esecutivi e legislativi. Amministrazione e funzionamento dei servizi di pianificazione economica in generale e delle attività per gli affari e i servizi finanziari e fiscali. Sviluppo e gestione delle politiche per il personale.

Interventi che rientrano nell'ambito della politica regionale unitaria di carattere generale e di assistenza tecnica

COMPETENZA 2019	
Titolo 1 - Spese correnti	3.384.463,00
Titolo 2 - Spese in conto capitale	44.000,00
TOTALE SPESE MISSIONE 01	3.428.463,00

OBIETTIVI STRATEGICI

OBIETTIVI/RESPONSABILI	COMPETENZA 2019
0101 - Organi istituzionali	
BATTISTA CLAUDIO	5.000,00
BRESCIANINI MILENA	38.000,00
PIVA GIACOMO	40.000,00
SICILIANO DOMENICO	143.235,00
SPADAVECCHIA ROBERTA	18.500,00
Totale Obiettivo 0101	244.735,00
0102 - Segreteria generale	
PIVA GIACOMO	464.954,00
SICILIANO DOMENICO	58.605,00
SPADAVECCHIA ROBERTA	10.600,00
Totale Obiettivo 0102	534.159,00
0103 - Gestione economica, finanziaria, programmazione e provveditorato	
ANDREIS ANNALISA	48.800,00
BRESCIANINI MILENA	349.500,00
PIVA GIACOMO	219.690,00
SICILIANO DOMENICO	125.070,00

TRIPANI GIUSEPPE	25.000,00
Totale Obiettivo 0103	768.060,00
0104 - Gestione delle entrate tributarie e servizi fiscali	
BATTISTA CLAUDIO	39.400,00
PIVA GIACOMO	109.090,00
Totale Obiettivo 0104	148.490,00
0105 - Gestione dei beni demaniali e patrimoniali	
DE SIMONE GIOVANNI	35.060,00
PIVA GIACOMO	66.232,00
SICILIANO DOMENICO	46.500,00
TRIPANI GIUSEPPE	6.000,00
Totale Obiettivo 0105	153.792,00
0106 - Ufficio tecnico	
BRESCIANINI MILENA	2.500,00
DE SIMONE GIOVANNI	10.000,00
PIVA GIACOMO	369.220,00
SICILIANO DOMENICO	75.560,00
TRIPANI GIUSEPPE	318.600,00
Totale Obiettivo 0106	775.880,00
0107 - Elezioni e consultazioni popolari - anagrafe e stato civili	
PIVA GIACOMO	205.210,00
SICILIANO DOMENICO	12.110,00
SPADAVECCHIA ROBERTA	10.700,00
Totale Obiettivo 0107	228.020,00
0108 - Statistica e sistemi informativi	
SICILIANO DOMENICO	2.500,00
TRIPANI GIUSEPPE	130.000,00
Totale Obiettivo 0108	132.500,00
0110 - Risorse umane	
BRESCIANINI MILENA	236.000,00
DE SIMONE GIOVANNI	20.000,00
PIVA GIACOMO	84.327,00
SICILIANO DOMENICO	74.000,00
Totale Obiettivo 0110	414.327,00
0111 - Altri servizi generali	
PIVA GIACOMO	8.500,00
SICILIANO DOMENICO	20.000,00
Totale Obiettivo 0111	28.500,00
TOTALE OBIETTIVI STRATEGICI	3.428.463,00

MISSIONE 2 - GIUSTIZIA

Amministrazione, funzionamento per il supporto tecnico, amministrativo e gestionale per gli acquisti, i servizi e le manutenzioni di competenza locale necessari al funzionamento e mantenimento degli Uffici giudiziari cittadini e delle case circondariali.

Interventi che rientrano nell'ambito della politica regionale unitaria in materia di giustizia.

	COMPETENZA 2019
TOTALE SPESE MISSIONE 02	0,00

OBIETTIVI STRATEGICI

Non sono presenti obiettivi strategici associati a questa missione.

MISSIONE 3 – ORDINE PUBBLICO E SICUREZZA

Amministrazione e funzionamento delle attività collegate all'ordine pubblico e alla sicurezza a livello locale, alla polizia locale, commerciale e amministrativa. Sono incluse le attività di supporto alla programmazione, al coordinamento e al monitoraggio delle relative politiche. Sono comprese anche le attività in forma di collaborazione con altre forze di polizia presenti sul territorio. Interventi che rientrano nell'ambito della politica regionale unitaria in materia di ordine pubblico e sicurezza.

COMPETENZA 2019	
Titolo 1 - Spese correnti	787.200,00
TOTALE SPESE MISSIONE 03	787.200,00

OBIETTIVI STRATEGICI

OBIETTIVI/RESPONSABILI	COMPETENZA 2019
0301 - Polizia locale e amministrativa	
CONTRINI SILVIA	138.450,00
PIVA GIACOMO	627.060,00
SICILIANO DOMENICO	13.890,00
TRIPANI GIUSEPPE	7.800,00
Totale Obiettivo 0301	787.200,00
TOTALE OBIETTIVI STRATEGICI	787.200,00

MISSIONE 4 – ISTRUZIONE E DIRITTO ALLO STUDIO

Amministrazione, funzionamento ed erogazione di istruzione di qualunque ordine e grado per l'obbligo formativo e dei servizi connessi (quali assistenza scolastica, trasporto e refezione), ivi inclusi gli interventi per l'edilizia scolastica e l'edilizia residenziale per il diritto allo studio. Sono incluse le attività di supporto alla programmazione, al coordinamento e al monitoraggio delle politiche per l'istruzione. Interventi che rientrano nell'ambito della politica regionale unitaria in materia di istruzione e diritto allo studio.

COMPETENZA 2019	
Titolo 1 - Spese correnti	1.264.831,00
Titolo 2 - Spese in conto capitale	1.827.800,00
TOTALE SPESE MISSIONE 04	3.092.631,00

OBIETTIVI STRATEGICI

OBIETTIVI/RESPONSABILI	COMPETENZA 2019
0401 - Istruzione prescolastica	
ANDREIS ANNALISA	367.000,00
PIVA GIACOMO	3.630,00
TRIPANI GIUSEPPE	24.800,00
Totale Obiettivo 0401	395.430,00
0402 - Altri ordini di istruzione non universitaria	
ANDREIS ANNALISA	154.400,00
BRESCIANINI MILENA	41.281,00
DE SIMONE GIOVANNI	55.800,00
TRIPANI GIUSEPPE	198.000,00
Totale Obiettivo 0402	449.481,00
0406 - Servizi ausiliari all'istruzione	
ANDREIS ANNALISA	330.660,00
PIVA GIACOMO	89.060,00
TRIPANI GIUSEPPE	1.755.000,00
Totale Obiettivo 0406	2.174.720,00
0407 - Diritto allo studio	
ANDREIS ANNALISA	73.000,00
Totale Obiettivo 0407	73.000,00
TOTALE OBIETTIVI STRATEGICI	3.092.631,00

MISSIONE 5 – TUTELA E VALORIZZAZIONE DEI BENI E DELLE ATTIVITÀ CULTURALI

Amministrazione e funzionamento delle attività di tutela e sostegno, di ristrutturazione e manutenzione dei beni di interesse storico, artistico e culturale e del patrimonio archeologico e architettonico

Amministrazione, funzionamento ed erogazione di servizi culturali e di sostegno alle strutture e alle attività culturali non finalizzate al turismo. Sono incluse le attività di supporto alla programmazione, al coordinamento e al monitoraggio delle relative politiche.

Interventi che rientrano nell'ambito della politica regionale unitaria in materia di tutela e valorizzazione dei beni e delle attività culturali.

COMPETENZA 2019	
Titolo 1 - Spese correnti	328.600,00
Titolo 2 - Spese in conto capitale	18.900,00
TOTALE SPESE MISSIONE 05	347.500,00

OBIETTIVI STRATEGICI

OBIETTIVI/RESPONSABILI	COMPETENZA 2019
0501 - Valorizzazione dei beni di interesse storico	
BIANCHINI IVANO	1.000,00
PIVA GIACOMO	112.000,00
Totale Obiettivo 0501	113.000,00
0502 - Attività culturali e interventi diversi nel settore culturale	
ANDREIS ANNALISA	111.000,00
BIANCHINI IVANO	51.500,00
DE SIMONE GIOVANNI	18.900,00
PIVA GIACOMO	13.000,00
TRIPANI GIUSEPPE	40.100,00
Totale Obiettivo 0502	234.500,00
TOTALE OBIETTIVI STRATEGICI	347.500,00

MISSIONE 6 – POLITICHE GIOVANILI, SPORT E TEMPO LIBERO

“Amministrazione e funzionamento di attività sportive, ricreative e per i giovani, incluse la fornitura di servizi sportivi e ricreativi, le misure di sostegno alle strutture per la pratica dello sport o per eventi sportivi e ricreativi e le misure di supporto alla programmazione, al coordinamento e al monitoraggio delle relative politiche. Interventi che rientrano nell'ambito della politica regionale unitaria in materia di politiche giovanili, per lo sport e il tempo libero.

	COMPETENZA 2019
Titolo 1 - Spese correnti	164.220,00
Titolo 2 - Spese in conto capitale	10.000,00
TOTALE SPESE MISSIONE 06	174.220,00

OBIETTIVI STRATEGICI

OBIETTIVI/RESPONSABILI	COMPETENZA 2019
0601 - Sport e tempo libero	
ANDREIS ANNALISA	21.800,00
TRIPANI GIUSEPPE	126.420,00
Totale Obiettivo 0601	148.220,00
0602 - Giovani	
ANDREIS ANNALISA	22.000,00
BIANCHINI IVANO	4.000,00
Totale Obiettivo 0602	26.000,00
TOTALE OBIETTIVI STRATEGICI	174.220,00

MISSIONE 7 - TURISMO

Amministrazione e funzionamento delle attività e dei servizi relativi al turismo e per la promozione e lo sviluppo del turismo sul territorio, ivi incluse le attività di supporto alla programmazione, al coordinamento e al monitoraggio delle relative politiche.

Interventi che rientrano nell'ambito della politica regionale unitaria in materia di turismo

COMPETENZA 2019	
Titolo 1 - Spese correnti	7.000,00
TOTALE SPESE MISSIONE 07	7.000,00

OBIETTIVI STRATEGICI

OBIETTIVI/RESPONSABILI	COMPETENZA 2019
0701 - Sviluppo e valorizzazione delm turismo	
ZANARDO LAURA	7.000,00
TOTALE OBIETTIVI STRATEGICI	7.000,00

MISSIONE 8 – ASSETTO DEL TERRITORIO ED EDILIZIA ABITATIVA

“Amministrazione, funzionamento e fornitura dei servizi e delle attività relativi alla pianificazione e alla gestione del territorio e per la casa, ivi incluse le attività di supporto alla programmazione, al coordinamento e al monitoraggio delle relative politiche. Interventi che rientrano nell'ambito della politica regionale unitaria in materia di assetto del territorio e di edilizia abitativa.

COMPETENZA 2019	
Titolo 1 - Spese correnti	139.131,00
Titolo 2 - Spese in conto capitale	5.000,00
TOTALE SPESE MISSIONE 08	144.131,00

OBIETTIVI STRATEGICI

OBIETTIVI/RESPONSABILI	COMPETENZA 2019
0801 - Urbanistica e assetto del territorio	
PIVA GIACOMO	119.081,00
PREMOLI SILVIA	6.500,00
SICILIANO DOMENICO	5.900,00
Totale Obiettivo 0801	131.481,00
0802 - Edilizia residenziale pubblica e locale e piani di edilizia economico-popolare	
TRIPANI GIUSEPPE	12.650,00
Totale Obiettivo 0802	12.650,00
TOTALE OBIETTIVI STRATEGICI	144.131,00

MISSIONE 9 – SVILUPPO SOSTENIBILE E TUTELA DEL TERRITORIO E DELL'AMBIENTE

Amministrazione e funzionamento delle attività e dei servizi connessi alla tutela dell'ambiente, del territorio, delle risorse naturali e delle biodiversità, di difesa del suolo e dall'inquinamento del suolo, dell'acqua e dell'aria

Amministrazione, funzionamento e fornitura dei servizi inerenti l'igiene ambientale, lo smaltimento dei rifiuti e la gestione del servizio idrico. Sono incluse le attività di supporto alla programmazione, al coordinamento e al monitoraggio delle relative politiche. Interventi che rientrano nell'ambito della politica regionale unitaria in materia di sviluppo sostenibile e tutela del territorio e dell'ambiente.

COMPETENZA 2019	
Titolo 1 - Spese correnti	2.081.176,00
Titolo 2 - Spese in conto capitale	177.800,00
TOTALE SPESE MISSIONE 09	2.258.976,00

OBIETTIVI STRATEGICI

OBIETTIVI/RESPONSABILI	COMPETENZA 2019
0901 - Difesa del suolo	
DE SIMONE GIOVANNI	23.000,00
Totale Obiettivo 0901	23.000,00
0902 - Tutela, valorizzazione e recupero ambientale	
DE SIMONE GIOVANNI	48.390,00
PIVA GIACOMO	32.560,00
TRIPANI GIUSEPPE	128.850,00
Totale Obiettivo 0902	209.800,00
0903 - Rifiuti	
BATTISTA CLAUDIO	4.100,00
DE SIMONE GIOVANNI	150.000,00
TRIPANI GIUSEPPE	1.872.076,00
Totale Obiettivo 0903	2.026.176,00
TOTALE OBIETTIVI STRATEGICI	2.258.976,00

MISSIONE 10 – TRASPORTI E DIRITTO ALLA MOBILITÀ

Amministrazione, funzionamento e regolamentazione delle attività inerenti la pianificazione, territorio. Sono incluse le attività di supporto alla programmazione, al coordinamento e al monitoraggio nell'ambito della politica regionale unitaria in materia di trasporto e diritto alla mobilità.

	COMPETENZA 2019
Titolo 1 - Spese correnti	574.360,00
Titolo 2 - Spese in conto capitale	1.505.950,00
TOTALE SPESE MISSIONE 10	2.080.310,00

OBIETTIVI STRATEGICI

OBIETTIVI/RESPONSABILI	COMPETENZA 2019
1005 - Viabilità e infrastrutture stradali	
BRESCIANINI MILENA	4.100,00
CONTRINI SILVIA	5.500,00
DE SIMONE GIOVANNI	583.710,00
TRIPANI GIUSEPPE	1.487.000,00
Totale Obiettivo 1005	2.080.310,00
TOTALE OBIETTIVI STRATEGICI	2.080.310,00

MISSIONE 11 – SOCCORSO CIVILE

Amministrazione e funzionamento delle attività relative agli interventi di protezione civile sul territorio, per la previsione, la prevenzione, il soccorso e il superamento delle emergenze e per fronteggiare le calamità naturali. Programmazione, coordinamento e monitoraggio degli interventi di soccorso civile sul territorio, ivi comprese anche le attività in forma di collaborazione con altre amministrazioni competenti in materia. Interventi che rientrano nell'ambito della politica regionale unitaria in materia di soccorso civile.

COMPETENZA 2019	
Titolo 1 - Spese correnti	28.205,00
TOTALE SPESE MISSIONE 11	28.205,00

OBIETTIVI STRATEGICI

OBIETTIVI/RESPONSABILI	COMPETENZA 2019
1101 - Sistema di protezione civile	
DE SIMONE GIOVANNI	28.205,00
TOTALE OBIETTIVI STRATEGICI	28.205,00
1102 - Interventi a seguito di calamità naturali	/

MISSIONE 12 – DIRITTI SOCIALI, POLITICHE SOCIALI E FAMIGLIA

Amministrazione, funzionamento e fornitura dei servizi e delle attività in materia di protezione sociale a favore e a tutela dei diritti della famiglia, dei minori, degli anziani, dei disabili, dei soggetti a rischio di esclusione sociale, ivi incluse le misure di sostegno e sviluppo alla cooperazione e al terzo settore che operano in tale ambito. Sono incluse le attività di supporto alla programmazione, al coordinamento e al monitoraggio delle relative politiche. Interventi che rientrano nell'ambito della politica regionale unitaria in materia di diritti sociali e famiglia.

COMPETENZA 2019	
Titolo 1 - Spese correnti	2.113.975,00
Titolo 2 - Spese in conto capitale	12.359,00
TOTALE SPESE MISSIONE 12	2.126.334,00

OBIETTIVI STRATEGICI

OBIETTIVI/RESPONSABILI	COMPETENZA 2019
1201 - Interventi per l'infanzia e i minori e per asili nido	
ANDREIS ANNALISA	487.000,00
Totale Obiettivo 1201	487.000,00
1202 - Interventi per la disabilità	
ANDREIS ANNALISA	685.500,00
Totale Obiettivo 1202	685.500,00
1203 - Interventi per gli anziani	
ANDREIS ANNALISA	200.800,00
Totale Obiettivo 1203	200.800,00
1204 - Interventi per soggetti a rischio di esclusione sociale	
ANDREIS ANNALISA	225.000,00
Totale Obiettivo 1204	225.000,00
1205 - Interventi per le famiglie	
ANDREIS ANNALISA	21.000,00
DE SIMONE GIOVANNI	55.300,00
Totale Obiettivo 1205	76.300,00
1206 - Interventi per il diritto alla casa	
ANDREIS ANNALISA	6.000,00
Totale Obiettivo 1206	6.000,00
1207 - Programmazione e governo della rete dei servizi socio-sanitari e sociali	
ANDREIS ANNALISA	13.500,00
DE SIMONE GIOVANNI	15.000,00

	PIVA GIACOMO	341.635,00
	Totale Obiettivo 1207	370.135,00
1209 - Servizio necroscopico e cimiteriale		
	PIVA GIACOMO	31.540,00
	SPADAVECCHIA ROBERTA	3.500,00
	TRIPANI GIUSEPPE	40.559,00
	Totale Obiettivo 1209	75.599,00
	TOTALE OBIETTIVI STRATEGICI	2.126.334,00

MISSIONE 13 - TUTELA DELLA SALUTE

Amministrazione, funzionamento e fornitura dei servizi e delle attività per la prevenzione, la tutela e la cura della salute. Comprende l'edilizia sanitaria.

Programmazione, coordinamento e monitoraggio delle politiche a tutela della salute sul territorio.

Interventi che rientrano nell'ambito della politica regionale unitaria in materia di tutela della salute.

COMPETENZA 2019	
TOTALE SPESE MISSIONE 13	0,00

OBIETTIVI STRATEGICI

Non sono presenti obiettivi strategici associati a questa missione.

MISSIONE 14 – SVILUPPO ECONOMICO E COMPETITIVITÀ

Amministrazione e funzionamento delle attività per la promozione dello sviluppo e della competitività del sistema economico locale, ivi inclusi i servizi e gli interventi per lo sviluppo sul territorio delle attività produttive, del commercio, dell'artigianato, dell'industria e dei servizi di pubblica utilità.

Attività di promozione e valorizzazione dei servizi per l'innovazione, la ricerca e lo sviluppo tecnologico del territorio. Sono incluse le attività di supporto alla programmazione, al coordinamento e al monitoraggio delle relative politiche. Interventi che rientrano nell'ambito della politica regionale unitaria in materia di sviluppo economico e competitività.

COMPETENZA 2019	
Titolo 1 - Spese correnti	1.544.410,00
Titolo 2 - Spese in conto capitale	1.500.000,00
TOTALE SPESE MISSIONE 14	3.044.410,00

OBIETTIVI STRATEGICI

OBIETTIVI/RESPONSABILI	COMPETENZA 2019
1401 - Industria PMI e Artigianato	
TRIPANI GIUSEPPE	1.500.000,00
Totale Obiettivo 1401	1.500.000,00
1402 - Commercio - reti distributive - tutela dei consumatori	
PIVA GIACOMO	74.990,00
PREMOLI SILVIA	2.000,00
SICILIANO DOMENICO	5.300,00
TRIPANI GIUSEPPE	21.850,00
ZANARDO LAURA	78.300,00
Totale Obiettivo 1402	182.440,00
1404 - Reti e altri servizi di pubblica utilità	
ALMICI ARNALDO	1.157.600,00
PIVA GIACOMO	182.270,00
SICILIANO DOMENICO	8.100,00
TRIPANI GIUSEPPE	14.000,00
Totale Obiettivo 1404	1.361.970,00
TOTALE OBIETTIVI STRATEGICI	3.044.410,00

MISSIONE 15 – POLITICHE PER IL LAVORO E LA FORMAZIONE PROFESSIONALE

Amministrazione e funzionamento delle attività di supporto: alle politiche attive di sostegno e promozione dell'occupazione e dell'inserimento nel mercato del lavoro; alle politiche passive del lavoro a tutela dal rischio di disoccupazione; alla promozione, sostegno e programmazione della rete dei servizi per il lavoro e per la formazione e l'orientamento professionale.

Sono incluse le attività di supporto alla programmazione, al coordinamento e al monitoraggio delle relative politiche, anche per la realizzazione di programmi comunitari. Interventi che rientrano nell'ambito della politica regionale unitaria in materia di lavoro e formazione professionale.

COMPETENZA 2019	
TOTALE SPESE MISSIONE 15	0,00

OBIETTIVI STRATEGICI

Non sono presenti obiettivi strategici associati a questa missione.

MISSIONE 16 - AGRICOLTURA, POLITICHE AGROALIMENTARI E PESCA

Amministrazione, funzionamento ed erogazione di servizi inerenti lo sviluppo sul territorio delle aree rurali, dei settori agricolo e agroindustriale, alimentare, forestale, zootecnico, della caccia, della pesca e dell'acquacoltura. Programmazione, coordinamento e monitoraggio delle relative politiche sul territorio anche in raccordo con la programmazione comunitaria e statale.

Interventi che rientrano nell'ambito della politica regionale unitaria in materia di agricoltura, sistemi agroalimentari, caccia e pesca.

COMPETENZA 2019	
TOTALE SPESE MISSIONE 16	0,00

OBIETTIVI STRATEGICI

Non sono presenti obiettivi strategici associati a questa missione.

MISSIONE 17 – ENERGIA E DIVERSIFICAZIONE DELLE FONTI ENERGETICHE

Programmazione del sistema energetico e razionalizzazione delle reti energetiche nel territorio, nell'ambito del quadro normativo e istituzionale comunitario e statale. Attività per incentivare l'uso razionale dell'energia e l'utilizzo delle fonti rinnovabili.

Programmazione e coordinamento per la razionalizzazione e lo sviluppo delle infrastrutture e delle reti energetiche sul territorio.

Interventi che rientrano nell'ambito della politica regionale unitaria in materia di energia e diversificazione delle fonti energetiche.

COMPETENZA 2019	
TOTALE SPESE MISSIONE 17	0,00

OBIETTIVI STRATEGICI

Non sono presenti obiettivi strategici associati a questa missione.

MISSIONE 18 – RELAZIONI CON LE ALTRE AUTONOMIE TERRITORIALI E LOCALI

Erogazioni ad altre amministrazioni territoriali e locali per finanziamenti non riconducibili a specifiche missioni, per trasferimenti a fini perequativi, per interventi in attuazione del federalismo fiscale di cui alla legge delega n.42/2009.

Comprende le concessioni di crediti a favore delle altre amministrazioni territoriali e locali non riconducibili a specifiche missioni.

Interventi che rientrano nell'ambito della politica regionale unitaria per le relazioni con le altre autonomie territoriali.

COMPETENZA 2019	
TOTALE SPESE MISSIONE 18	0,00

OBIETTIVI STRATEGICI

Non sono presenti obiettivi strategici associati a questa missione.

MISSIONE 19 – RELAZIONI INTERNAZIONALI

Amministrazione e funzionamento delle attività per i rapporti e la partecipazione ad associazioni internazionali di regioni ed enti locali, per i programmi di promozione internazionale e per la cooperazione internazionale allo sviluppo. Interventi che rientrano nell'ambito della politica regionale di cooperazione territoriale transfrontaliera.

COMPETENZA 2019	
TOTALE SPESE MISSIONE 19	0,00

OBIETTIVI STRATEGICI

Non sono presenti obiettivi strategici associati a questa missione.

MISSIONE 20 – FONDI E ACCANTONAMENTI

Accantonamenti a fondi di riserva per le spese obbligatorie e per le spese impreviste, a fondi speciali per leggi che si perfezionano successivamente all'approvazione del bilancio, al fondo crediti di dubbia esigibilità.

	COMPETENZA 2019
Titolo 1 - Spese correnti	473.489,00
TOTALE SPESE MISSIONE 20	473.489,00

OBIETTIVI STRATEGICI

Non sono presenti obiettivi strategici associati a questa missione.

MISSIONE 50 – DEBITO PUBBLICO

Pagamento delle quote interessi e delle quote capitale sui mutui e sui prestiti assunti dall'ente e relative spese accessorie. Comprende le anticipazioni straordinarie.

	COMPETENZA 2019
Titolo 1 - Spese correnti	97.130,00
Titolo 4 - Rimborso di prestiti	354.820,00
TOTALE SPESE MISSIONE 50	451.950,00

OBIETTIVI STRATEGICI

Non sono presenti obiettivi strategici associati a questa missione.

MISSIONE 60 – ANTICIPAZIONI FINANZIARIE

Spese sostenute per la restituzione delle risorse finanziarie anticipate dall'Istituto di credito che svolge il servizio di tesoreria, per fare fronte a momentanee esigenze di liquidità.

	COMPETENZA 2019
Titolo 5 - Chiusura Anticipazioni da istituto tesoriere/cassiere	100.000,00
TOTALE SPESE MISSIONE 60	100.000,00

OBIETTIVI STRATEGICI

Non sono presenti obiettivi strategici associati a questa missione.

MISSIONE 99 – SERVIZI PER CONTO TERZI

Spese effettuate per conto terzi. Partite di giro. Anticipazioni per il finanziamento del sistema sanitario nazionale.

COMPETENZA 2019	
Titolo 7 - Spese per conto terzi e partite di giro	3.100.000,00
TOTALE SPESE MISSIONE 99	3.100.000,00

OBIETTIVI STRATEGICI

Non sono presenti obiettivi strategici associati a questa missione.



COMUNE DI ROVATO
DOCUMENTO UNICO DI
PROGRAMMAZIONE 2019/2021
SEZIONE OPERATIVA

LA SEZIONE OPERATIVA

La Sezione Operativa (di seguito SeO) ha carattere generale, contenuto programmatico e costituisce lo strumento a supporto del processo di previsione definito sulla base degli indirizzi generali e degli obiettivi strategici fissati nella SeS del DUP. In particolare, contiene la programmazione operativa dell'Ente avendo a riferimento un arco temporale sia annuale che pluriennale.

Il contenuto, predisposto in base alle previsioni ed agli obiettivi fissati nella SeS, costituisce guida e vincolo ai processi di redazione dei documenti contabili di previsione dell'Ente.

La SeO è redatta, per il suo contenuto finanziario, per competenza con riferimento all'intero periodo considerato, e per cassa con riferimento al primo esercizio, si fonda su valutazioni di natura economico-patrimoniale e copre un arco temporale pari a quello del Bilancio di Previsione.

La SeO individua, per ogni singola missione, i programmi che l'Ente intende realizzare per conseguire gli obiettivi strategici definiti nella SeS. Per ogni programma, e per tutto il periodo di riferimento del DUP, sono individuati gli obiettivi operativi annuali da raggiungere.

La SeO ha i seguenti scopi:

- a) definire, con riferimento all'Ente e al gruppo amministrazione pubblica, gli obiettivi dei programmi all'interno delle singole missioni. Con specifico riferimento all'Ente devono essere indicati anche i fabbisogni di spesa e le relative modalità di finanziamento;
- b) orientare e guidare le successive deliberazioni del Consiglio e della Giunta;
- c) costituire il presupposto dell'attività di controllo strategico e dei risultati conseguiti dall'Ente, con particolare riferimento allo stato di attuazione dei programmi nell'ambito delle missioni e alla relazione al rendiconto di gestione.

La SeO si struttura in due parti fondamentali:

- > **Parte 1**, nella quale sono descritte le motivazioni delle scelte programmatiche effettuate, sia con riferimento all'Ente sia al gruppo amministrazione pubblica, e definiti, per tutto il periodo di riferimento del DUP, i singoli programmi da realizzare ed i relativi obiettivi annuali;
- > **Parte 2**, contenente la programmazione dettagliata, relativamente all'arco temporale di riferimento del DUP, delle opere pubbliche, del fabbisogno di personale e delle alienazioni e valorizzazioni del patrimonio.

PARTE PRIMA

1 - ORGANISMI DEL GRUPPO AMMINISTRAZIONE PUBBLICA

L'elenco degli organismi ed enti strumentali e società controllate e partecipate dell'Ente è già stato illustrato al paragrafo 6 della Sezione Strategica.

2 - COERENZA CON STRUMENTI URBANISTICI

Il presente Documento è coerente con gli strumenti urbanistici attualmente in vigore.

3 - VALUTAZIONE GENERALE SUI MEZZI FINANZIARI

	TREND STORICO			PREVISIONI PLURIENNALI			CASSA 2019
	ACCERTAMENTI 2016	ACCERTAMENTI 2017	COMPETENZA 2018	COMPETENZA 2019	COMPETENZA 2020	COMPETENZA 2021	
TITOLO 1 - Entrate correnti di natura tributaria,contributiva e perequativa	8.080.502,64	8.667.305,80	8.258.128,00	8.103.611,00	8.117.866,00	8.125.067,00	7.469.437,69
TITOLO 2 - Trasferimenti correnti	655.302,14	675.138,14	762.248,00	694.323,00	630.233,00	630.233,00	968.317,04
TITOLO 3 - Entrate extratributarie	5.830.321,45	4.911.171,52	4.680.089,00	4.032.920,00	4.032.920,00	4.032.920,00	6.392.194,61
Avanzo di amministrazione applicato per spese correnti	0,00	0,00	0,00	0,00	0,00	0,00	0,00
Accantonamento Fondo Pluriennale Vincolato di parte corrente	280.292,38	231.375,34	248.465,13	157.156,00	159.425,00	159.425,00	0,00
TOTALE ENTRATE PER SPESE CORRENTI E RIMBORSO PRESTITI	14.846.418,61	0,00	0,00	0,00	0,00	0,00	0,00
TITOLO 4 - Entrate in conto capitale	797.628,85	982.044,38	2.083.786,00	5.456.809,00	2.825.000,00	4.375.000,00	2.967.776,32
TITOLO 5.0100 - Alienazione di attività finanziarie	0,00	0,00	0,00	0,00	0,00	0,00	0,00
TITOLO 6 - Accensione di prestiti	0,00	0,00	96.123,00	0,00	0,00	0,00	96.123,00
Avanzo di amministrazione applicato per spese in conto capitale	,00	,00	,00	0,00	0,00	0,00	0,00
Accantonamento Fondo Pluriennale Vincolato di parte capitale	949.187,96	905.939,89	708.761,20	0,00	0,00	0,00	0,00
TOTALE ENTRATE PER SPESE IN CONTO CAPITALE	1.746.816,81	,00	,00	,00	,00	,00	,00
TITOLO 5.0200 - Riscossione crediti di breve termine	0,00	0,00	0,00	0,00	0,00	0,00	0,00
TITOLO 5.0300 - Riscossione crediti di medio-lungo termine	0,00	0,00	0,00	0,00	0,00	0,00	0,00
TITOLO 5.0400 - Altre entrate per riduzione di attività finanziarie	0,00	0,00	0,00	0,00	0,00	0,00	0,00
TITOLO 7 - Anticipazioni da istituto tesoriere/cassiere	0,00	0,00	100.000,00	100.000,00	100.000,00	100.000,00	100.000,00
TOTALE MOVIMENTO FONDI	0,00	0,00	0,00	0,00	0,00	0,00	0,00
TOTALE GENERALE	,00	,00	,00	,00	,00	,00	,00

4 - TRIBUTI E TARIFFE DEI SERVIZI

Per un'analisi dettagliata dei Tributi e delle Tariffe si rimanda al paragrafo 9 della Sezione Strategica.

5 - RICORSO ALL'INDEBITAMENTO

I nuovi principi contabili introdotti con l'armonizzazione, impongono di porre particolare attenzione alle scelte di indebitamento, che vanno attentamente valutate nella loro portata e nei riflessi che provocano nella gestione dell'anno di contrazione ma anche nei successivi. Nella gestione delle spese di investimento, il ricorso all'indebitamento per il finanziamento degli interventi programmati saranno realizzati solo se non saranno presenti risorse finanziarie alternative che non determinino oneri indotti per il bilancio comunale.

La decisione sarà inoltre subordinata all'effettivo rispetto degli equilibri di bilancio imposti dalla normativa al momento della realizzazione dell'investimento.

<i>2019</i>	Non è previsto ricorso all'indebitamento per questo esercizio
<i>2020</i>	Non è previsto ricorso all'indebitamento per questo esercizio
<i>2021</i>	Non è previsto ricorso all'indebitamento per questo esercizio

6 - RELAZIONE DEI PROGRAMMI

SI PRECISA CHE LA PARTE DESCRITTIVA DELLE MISSIONI E DEI PROGRAMMI INSERITI NELLA PRESENTE SEZIONE E' DESUNTA DALLO SCHEMA DI DUP ELABORATO DALLA COMMISSIONE MINISTERIALE PER L'ARMONIZZAZIONE CONTABILILE (ARCONET) E PUO' CONTENERE ANCHE INFORMAZIONI NON PERTINENTI AL COMUNE DI ROVATO, A DIFFERENZA DELLA PARTE ECONOMICA E DEGLI OBIETTIVI CHE INVECE E' "PERSONALIZZATA".

MISSIONE 01 - SERVIZI ISTITUZIONALI, GENERALI E DI GESTIONE

PROGRAMMA 01 - ORGANI ISTITUZIONALI

Amministrazione, funzionamento e supporto agli organi esecutivi e legislativi dell'ente.

Comprende le spese relative a:

- 1) l'ufficio del capo dell'esecutivo a tutti i livelli dell'amministrazione: l'ufficio del governatore, del presidente, del sindaco, ecc.;
- 2) gli organi legislativi e gli organi di governo a tutti i livelli dell'amministrazione: assemblee, consigli, ecc.;
- 3) il personale consulente, amministrativo e politico assegnato agli uffici del capo dell'esecutivo e del corpo legislativo;
- 4) le attrezzature materiali per il capo dell'esecutivo, il corpo legislativo e loro uffici di supporto;
- 5) le commissioni e i comitati permanenti o dedicati creati dal o che agiscono per conto del capo dell'esecutivo o del corpo legislativo.

Non comprende le spese relative agli uffici dei capi di dipartimento, delle commissioni, ecc. che svolgono specifiche funzioni e sono attribuibili a specifici programmi di spesa. Comprende le spese per lo sviluppo dell'ente in un'ottica di governance e partenariato; le spese per la comunicazione istituzionale (in particolare in relazione ai rapporti con gli organi di informazione) e le manifestazioni istituzionali (cerimoniale). Comprende le spese per le attività del difensore civico.

Motivazione delle scelte	SI RIMANDA A QUANTO INDICATO NEL PROGRAMMA ELETTORALE, NELLA PREMESSA ALLA SEZIONE STRATEGICA
Finalità da Conseguire	ADEGUAMENTO INNOVATIVO ED INNOVAZIONE
Risorse Umane e Strumentali	VEDASI QUANTO INSERITO NELLA PARTE SECONDA, PARAGRAFO 10, DELLA PRESENTE SEZIONE OPERATIVA

	COMPETENZA 2019	COMPETENZA 2020	COMPETENZA 2021	CASSA 2019
Titolo 1 - Spese correnti	249.735,00	252.235,00	218.735,00	292.662,86
TOTALE SPESE MISSIONE 01 PROGRAMMA 01	249.735,00	252.235,00	218.735,00	292.662,86

OBIETTIVI OPERATIVI

OBIETTIVI/RESPONSABILI	COMPETENZA 2019	COMPETENZA 2020	COMPETENZA 2021	CASSA 2019
010101 - Adeguamento normativo ed innovazione				
BATTISTA CLAUDIO	5.000,00	5.000,00	5.000,00	5.000,00
BRESCIANINI MILENA	38.000,00	38.000,00	38.000,00	52.957,79
PIVA GIACOMO	35.000,00	35.000,00	20.000,00	50.079,04
SICILIANO DOMENICO	135.635,00	138.135,00	138.135,00	147.416,22
SPADAVECCHIA ROBERTA	18.500,00	18.500,00	0,00	18.797,68
Totale Obiettivo 010101	232.135,00	234.635,00	201.135,00	274.250,73
010102 - Revisione regolamenti				
SICILIANO DOMENICO	6.500,00	6.500,00	6.500,00	6.500,00
Totale Obiettivo 010102	6.500,00	6.500,00	6.500,00	6.500,00
010103 - Revisione statuto e regolamento del Consiglio Comunale				
SICILIANO DOMENICO	1.100,00	1.100,00	1.100,00	1.242,00
Totale Obiettivo 010103	1.100,00	1.100,00	1.100,00	1.242,00
010207 - Informatizzazione dei processi interni e gestione protocollo informatico				
SICILIANO DOMENICO	10.000,00	10.000,00	10.000,00	10.670,13
Totale Obiettivo 010207	10.000,00	10.000,00	10.000,00	10.670,13
TOTALE OBIETTIVI OPERATIVI	249.735,00	252.235,00	218.735,00	292.662,86

MISSIONE 01 - SERVIZI ISTITUZIONALI, GENERALI E DI GESTIONE**PROGRAMMA 02 - SEGRETERIA GENERALE**

Amministrazione, funzionamento e supporto, tecnico, operativo e gestionale alle attività deliberative degli organi istituzionali e per il coordinamento generale amministrativo. Comprende le spese relative allo svolgimento delle attività affidate al Segretario Generale e al Direttore Generale (ove esistente) o che non rientrano nella specifica competenza di altri settori; alla raccolta e diffusione di leggi e documentazioni di carattere generale concernenti l'attività dell'ente; alla rielaborazione di studi su materie non demandate ai singoli settori; a tutte le attività del protocollo generale, incluse la registrazione ed archiviazione degli atti degli uffici dell'ente e della corrispondenza in arrivo ed in partenza

Motivazione delle scelte

SI RIMANDA A QUANTO INDICATO NEL PROGRAMMA ELETTORALE, NELLA PREMESSA ALLA SEZIONE STRATEGICA

Finalità da Conseguire

ADEGUAMENTO NORMATIVO ED INNOVAZIONE, ADOZIONE DEL DOCUMENTO INFORMATIZZATO E DEL FASCICOLO INFORMATICO, AGGIORNAMENTO INFORMAZIONE E MODULISTICA DEL SITO, CONTROLLO DI GESTIONE, INFORMATIZZAZIONE PROCESSI INTERNI E GESTIONE PROTOCOLLO INFORMATICO, RIORGANIZZAZIONE DELL'ATTIVITA' DELL'UFFICIO CONTROLLO INTERNI, TRASPARENZA

Risorse Umane e Strumentali

VEDASI QUANTO INSERITO NELLA PARTE SECONDA, PARAGRAFO 10, DELLA PRESENTE SEZIONE OPERATIVA

	COMPETENZA 2019	COMPETENZA 2020	COMPETENZA 2021	CASSA 2019
Titolo 1 - Spese correnti	523.559,00	530.105,00	552.705,00	506.916,91
TOTALE SPESE MISSIONE 01 PROGRAMMA 02	523.559,00	530.105,00	552.705,00	506.916,91

OBIETTIVI OPERATIVI

OBIETTIVI/RESPONSABILI	COMPETENZA 2019	COMPETENZA 2020	COMPETENZA 2021	CASSA 2019
010101 - Adeguamento normativo ed innovazione				
PIVA GIACOMO	5.000,00	5.000,00	0,00	8.306,50
Totale Obiettivo 010101	5.000,00	5.000,00	0,00	8.306,50
010201 - Adozione del documento informatizzato e del fascicolo informatico				
PIVA GIACOMO	1.840,00	1.840,00	1.840,00	1.840,00
Totale Obiettivo 010201	1.840,00	1.840,00	1.840,00	1.840,00
010202 - Aggiornamento informazione e modulistica pubblicata sul sito comunale				
PIVA GIACOMO	4.000,00	4.000,00	4.000,00	4.000,00
Totale Obiettivo 010202	4.000,00	4.000,00	4.000,00	4.000,00
010204 - Controllo di gestione				
SICILIANO DOMENICO	12.910,00	12.910,00	12.910,00	13.984,11
Totale Obiettivo 010204	12.910,00	12.910,00	12.910,00	13.984,11
010207 - Informatizzazione dei processi interni e gestione protocollo informatico				
PIVA GIACOMO	1.650,00	1.650,00	1.650,00	2.122,45
SICILIANO DOMENICO	1.000,00	1.000,00	1.000,00	1.191,20
Totale Obiettivo 010207	2.650,00	2.650,00	2.650,00	3.313,65
010208 - Riorganizzazione dell'attività dell'Ufficio controlli interni				
PIVA GIACOMO	437.664,00	437.914,00	437.914,00	434.177,65
SICILIANO DOMENICO	32.695,00	38.991,00	66.591,00	29.395,00
Totale Obiettivo 010208	470.359,00	476.905,00	504.505,00	463.572,65
010210 - Trasparenza				

PIVA GIACOMO	19.800,00	19.800,00	19.800,00	9.900,00
SICILIANO DOMENICO	2.000,00	2.000,00	2.000,00	2.000,00
Totale Obiettivo 010210	21.800,00	21.800,00	21.800,00	11.900,00
010601 - D. Lgs. n. 50 del 2016: Nuovo codice degli appalti				
SICILIANO DOMENICO	5.000,00	5.000,00	5.000,00	0,00
Totale Obiettivo 010601	5.000,00	5.000,00	5.000,00	0,00
TOTALE OBIETTIVI OPERATIVI	523.559,00	530.105,00	552.705,00	506.916,91

MISSIONE 01 - SERVIZI ISTITUZIONALI, GENERALI E DI GESTIONE**PROGRAMMA 03 - GESTIONE ECONOMICA, FINANZIARIA, PROGRAMMAZIONE E PROVVEDITORATO**

Amministrazione e funzionamento dei servizi per la programmazione economica e finanziaria in generale. Comprende le spese per la formulazione, il coordinamento e il monitoraggio dei piani e dei programmi economici e finanziari in generale, per la gestione dei servizi di tesoreria, del bilancio, di revisione contabile e di contabilità ai fini degli adempimenti fiscali obbligatori per le attività svolte dall'ente. Amministrazione e funzionamento delle attività del provveditorato per l'approvvigionamento dei beni mobili e di consumo nonché dei servizi di uso generale necessari al funzionamento dell'ente.

Comprende le spese per incremento di attività finanziarie (titolo 3 della spesa) non direttamente attribuibili a specifiche missioni di spesa.

Sono incluse altresì le spese per le attività di coordinamento svolte dall'ente per la gestione delle società partecipate, sia in relazione ai criteri di gestione e valutazione delle attività svolte mediante le suddette società, sia in relazione all'analisi dei relativi documenti di bilancio per le attività di programmazione e controllo dell'ente, qualora la spesa per tali società partecipate non sia direttamente attribuibile a specifiche missioni di intervento.

Non comprende le spese per gli oneri per la sottoscrizione o l'emissione e il pagamento per interessi sui mutui e sulle obbligazioni assunte dall'ente.

<i>Motivazione delle scelte</i>	SI RIMANDA A QUANTO INDICATO NEL PROGRAMMA ELETTORALE, NELLA PREMessa ALLA SEZIONE STRATEGICA
<i>Finalità da Conseguire</i>	CONTROLLO ANDAMENTO ENTRATE E SPESE IN TERMINI DI COMPETENZA E DI CASSA, ATTUAZIONE L. D.LGS 118/2011 E MONITORAGGIO DEL PAREGGIO DI BILANCIO
<i>Risorse Umane e Strumentali</i>	VEDASI QUANTO INSERITO NELLA PARTE SECONDA, PARAGRAFO 10, DELLA PRESENTE SEZIONE OPERATIVA

	COMPETENZA 2019	COMPETENZA 2020	COMPETENZA 2021	CASSA 2019
Titolo 1 - Spese correnti	767.510,00	769.920,00	769.920,00	821.219,66
TOTALE SPESE MISSIONE 01 PROGRAMMA 03	767.510,00	769.920,00	769.920,00	821.219,66

OBIETTIVI OPERATIVI

OBIETTIVI/RESPONSABILI	COMPETENZA 2019	COMPETENZA 2020	COMPETENZA 2021	CASSA 2019
010301 - Adeguamento alla normativa				
ANDREIS ANNALISA	48.800,00	48.800,00	48.800,00	57.661,71
BRESCIANINI MILENA	334.000,00	334.000,00	334.000,00	336.899,21
PIVA GIACOMO	49.800,00	49.800,00	49.800,00	75.578,71
SICILIANO DOMENICO	10.200,00	10.200,00	10.200,00	11.153,98
Totale Obiettivo 010301	442.800,00	442.800,00	442.800,00	481.293,61
010303 - Controllo dell'andamento delle entrate e delle spese sia in termini di competenza che di cassa				
BRESCIANINI MILENA	2.000,00	2.000,00	2.000,00	10.500,00
SICILIANO DOMENICO	71.500,00	71.500,00	71.500,00	82.945,65
TRIPANI GIUSEPPE	25.000,00	25.000,00	25.000,00	30.127,03
Totale Obiettivo 010303	98.500,00	98.500,00	98.500,00	123.572,68
010304 - Dare attuazione al decreto Legislativo 118/2011				
PIVA GIACOMO	169.340,00	171.750,00	171.750,00	164.682,41
SICILIANO DOMENICO	28.370,00	28.370,00	28.370,00	18.993,97
Totale Obiettivo 010304	197.710,00	200.120,00	200.120,00	183.676,38
010305 - Implementazione dei servizi di pagamento elettronico tramite POS				
BRESCIANINI MILENA	13.500,00	13.500,00	13.500,00	15.016,95
SICILIANO DOMENICO	15.000,00	15.000,00	15.000,00	17.660,04
Totale Obiettivo 010305	28.500,00	28.500,00	28.500,00	32.676,99
TOTALE OBIETTIVI OPERATIVI	767.510,00	769.920,00	769.920,00	821.219,66

MISSIONE 01 - SERVIZI ISTITUZIONALI, GENERALI E DI GESTIONE**PROGRAMMA 04 - GESTIONE DELLE ENTRATE TRIBUTARIE E SERVIZI FISCALI**

Amministrazione e funzionamento dei servizi fiscali, per l'accertamento e la riscossione dei tributi, anche in relazione alle attività di contrasto all'evasione e all'elusione fiscale, di competenza dell'ente.

Comprende le spese relative ai rimborsi d'imposta.

Comprende le spese per i contratti di servizio con le società e gli enti concessionari della riscossione dei tributi, e, in generale, per il controllo della gestione per i tributi dati in concessione.

Comprende le spese per la gestione del contenzioso in materia tributaria.

Comprende le spese per le attività di studio e di ricerca in ordine alla fiscalità dell'ente, di elaborazione delle informazioni e di riscontro della capacità contributiva, di progettazione delle procedure e delle risorse informatiche relative ai servizi fiscali e tributari, e della gestione dei relativi archivi informativi.

Comprende le spese per le attività catastali.

<i>Motivazione delle scelte</i>	SI RIMANDA A QUANTO INDICATO NEL PROGRAMMA ELETTORALE, NELLA PREMESSA ALLA SEZIONE STRATEGICA
<i>Finalità da Conseguire</i>	ALLINEAMENTO E IMPLEMENTAZIONE DELLE INFORMAZIONI SUI TRIBUTI COMUNALI, CALCOLO IMU-TASI ALLO SPORTELLO, VIA EMAIL E CON CALCOLO ON LINE E INVIO CARTACEO BOLLETTE PRECOMPILATE , CONTRASTARE L'EVASIONE FISCALE
<i>Risorse Umane e Strumentali</i>	VEDASI QUANTO INSERITO NELLA PARTE SECONDA, PARAGRAFO 10, DELLA PRESENTE SEZIONE OPERATIVA

	COMPETENZA 2019	COMPETENZA 2020	COMPETENZA 2021	CASSA 2019
Titolo 1 - Spese correnti	148.490,00	148.540,00	148.540,00	176.988,93
TOTALE SPESE MISSIONE 01 PROGRAMMA 04	148.490,00	148.540,00	148.540,00	176.988,93

OBIETTIVI OPERATIVI

OBIETTIVI/RESPONSABILI	COMPETENZA 2019	COMPETENZA 2020	COMPETENZA 2021	CASSA 2019
010401 - Allineamento e implementazione delle informazioni sui tributi comunali				
BATTISTA CLAUDIO	26.900,00	26.900,00	26.900,00	49.461,83
PIVA GIACOMO	97.250,00	97.300,00	97.300,00	96.878,43
Totale Obiettivo 010401	124.150,00	124.200,00	124.200,00	146.340,26
010402 - Calcolo IMU-TASI allo sportello, via email o con calcolo on line				
PIVA GIACOMO	11.340,00	11.340,00	11.340,00	7.908,13
Totale Obiettivo 010402	11.340,00	11.340,00	11.340,00	7.908,13
010403 - Contrastare l'evasione fiscale				
BATTISTA CLAUDIO	12.500,00	12.500,00	12.500,00	22.240,54
PIVA GIACOMO	500,00	500,00	500,00	500,00
Totale Obiettivo 010403	13.000,00	13.000,00	13.000,00	22.740,54
TOTALE OBIETTIVI OPERATIVI	148.490,00	148.540,00	148.540,00	176.988,93

MISSIONE 01 - SERVIZI ISTITUZIONALI, GENERALI E DI GESTIONE**PROGRAMMA 05 - GESTIONE DEI BENI DEMANIALI E PATRIMONIALI**

Amministrazione e funzionamento del servizio di gestione del patrimonio dell'ente.

Comprende le spese per la gestione amministrativa dei beni immobili patrimoniali e demaniali, le procedure di alienazione, le valutazioni di convenienza e le procedure tecnico - amministrative, le stime e i computi relativi ad affittanze attive e passive.

Comprende le spese per la tenuta degli inventari, la predisposizione e l'aggiornamento di un sistema informativo per la rilevazione delle unità immobiliari e dei principali dati tecnici ed economici relativi all'utilizzazione del patrimonio e del demanio di competenza dell'ente.

Non comprende le spese per la razionalizzazione e la valorizzazione del patrimonio di edilizia residenziale pubblica.

Motivazione delle scelte	SI RIMANDA A QUANTO INDICATO NEL PROGRAMMA ELETTORALE, NELLA PREMESSA ALLA SEZIONE STRATEGICA
Finalità da Conseguire	ATTUARE IL PROGRAMMA OO.PP, MANUTENZIONE E MIGLIORAMENTO DEL PATRIMONIO, SNELLIMENTO DELLE PROCEDURE DI ACQUISTO (LAVORI,BENI,SERVIZI) PER NUOVA NORMATIVA
Risorse Umane e Strumentali	VEDASI QUANTO INSERITO NELLA PARTE SECONDA, PARAGRAFO 10, DELLA PRESENTE SEZIONE OPERATIVA

	COMPETENZA 2019	COMPETENZA 2020	COMPETENZA 2021	CASSA 2019
Titolo 1 - Spese correnti	101.180,00	101.210,00	101.210,00	110.027,54
Titolo 2 - Spese in conto capitale	10.000,00	10.000,00	10.000,00	13.304,11
TOTALE SPESE MISSIONE 01 PROGRAMMA 05	111.180,00	111.210,00	111.210,00	123.331,65

OBIETTIVI OPERATIVI

OBIETTIVI/RESPONSABILI	COMPETENZA 2019	COMPETENZA 2020	COMPETENZA 2021	CASSA 2019
010502 - Attuare il programma OO.PP.				
DE SIMONE GIOVANNI	10.000,00	10.000,00	10.000,00	13.304,11
PIVA GIACOMO	14.800,00	14.800,00	14.800,00	7.400,00
SICILIANO DOMENICO	23.500,00	23.500,00	23.500,00	23.500,00
Totale Obiettivo 010502	48.300,00	48.300,00	48.300,00	44.204,11
010503 - Manutenzione e miglioramento del patrimonio				
DE SIMONE GIOVANNI	25.060,00	25.060,00	25.060,00	37.587,81
PIVA GIACOMO	14.820,00	14.850,00	14.850,00	15.883,73
SICILIANO DOMENICO	23.000,00	23.000,00	23.000,00	23.160,00
Totale Obiettivo 010503	62.880,00	62.910,00	62.910,00	76.631,54
010505 - Snellimento delle procedure di acquisto (lavori, beni, servizi) per nuova normativa				
DE SIMONE GIOVANNI	0,00	0,00	0,00	2.496,00
Totale Obiettivo 010505	0,00	0,00	0,00	2.496,00
TOTALE OBIETTIVI OPERATIVI	111.180,00	111.210,00	111.210,00	123.331,65

MISSIONE 01 - SERVIZI ISTITUZIONALI, GENERALI E DI GESTIONE**PROGRAMMA 06- UFFICIO TECNICO**

Amministrazione e funzionamento dei servizi per l'edilizia relativi a: gli atti e le istruttorie autorizzative (permessi di costruire, dichiarazioni e segnalazioni per inizio attività edilizia, certificati di destinazione urbanistica, condoni ecc.); le connesse attività di vigilanza e controllo; le certificazioni di agibilità.

Amministrazione e funzionamento delle attività per la programmazione e il coordinamento degli interventi nel campo delle opere pubbliche inserite nel programma triennale ed annuale dei lavori previsto dal D.Lgs. 12 aprile 2006 n. 163, e successive modifiche e integrazioni, con riferimento ad edifici pubblici di nuova edificazione o in ristrutturazione/adequamento funzionale, destinati a varie tipologie di servizi (sociale, scolastico, sportivo, cimiteriale, sedi istituzionali).

Non comprende le spese per la realizzazione e la gestione delle suddette opere pubbliche, classificate negli specifici programmi in base alla finalità della spesa.

Comprende le spese per gli interventi, di programmazione, progettazione, realizzazione e di manutenzione ordinaria e straordinaria, programmati dall'ente nel campo delle opere pubbliche relative agli immobili che sono sedi istituzionali e degli uffici dell'ente, ai monumenti e agli edifici monumentali (che non sono beni artistici e culturali) di competenza dell'ente.

<i>Motivazione delle scelte</i>	SI RIMANDA A QUANTO INDICATO NEL PROGRAMMA ELETTORALE, NELLA PREMESSA ALLA SEZIONE STRATEGICA
<i>Finalità da Conseguire</i>	ADEGUAMENTO AL NUOVO CODICE DEGLI APPALTI E GESTIONE OTTIMALE DEL TERRITORIO
<i>Risorse Umane e Strumentali</i>	VEDASI QUANTO INSERITO NELLA PARTE SECONDA, PARAGRAFO 10, DELLA PRESENTE SEZIONE OPERATIVA

	COMPETENZA 2019	COMPETENZA 2020	COMPETENZA 2021	CASSA 2019
Titolo 1 - Spese correnti	780.042,00	765.342,00	804.762,00	899.224,99
Titolo 2 - Spese in conto capitale	34.000,00	46.550,00	46.550,00	68.252,56
TOTALE SPESE MISSIONE 01 PROGRAMMA 06	814.042,00	811.892,00	851.312,00	967.477,55

OBIETTIVI OPERATIVI

OBIETTIVI/RESPONSABILI	COMPETENZA 2019	COMPETENZA 2020	COMPETENZA 2021	CASSA 2019
010301 - Adeguamento alla normativa				
PIVA GIACOMO	550,00	550,00	550,00	615,56
Totale Obiettivo 010301	550,00	550,00	550,00	615,56
010503 - Manutenzione e miglioramento del patrimonio				
PIVA GIACOMO	36.612,00	36.612,00	36.612,00	41.399,03
TRIPANI GIUSEPPE	6.000,00	10.000,00	10.000,00	25.146,23
Totale Obiettivo 010503	42.612,00	46.612,00	46.612,00	66.545,26
010601 - D. Lgs. n. 50 del 2016: Nuovo codice degli appalti				
DE SIMONE GIOVANNI	10.000,00	10.000,00	10.000,00	68.137,57
TRIPANI GIUSEPPE	52.800,00	56.350,00	56.350,00	77.217,14
Totale Obiettivo 010601	62.800,00	66.350,00	66.350,00	145.354,71
010602 - Gestione del territorio				
BRESCIANINI MILENA	2.500,00	2.500,00	2.500,00	2.542,94
DE SIMONE GIOVANNI	0,00	0,00	0,00	4.304,16
PIVA GIACOMO	369.220,00	370.520,00	370.520,00	371.304,75
SICILIANO DOMENICO	70.560,00	70.560,00	70.560,00	65.005,83
TRIPANI GIUSEPPE	265.800,00	254.800,00	294.220,00	311.804,34
Totale Obiettivo 010602	708.080,00	698.380,00	737.800,00	754.962,02
TOTALE OBIETTIVI OPERATIVI	814.042,00	811.892,00	851.312,00	967.477,55

MISSIONE 01 - SERVIZI ISTITUZIONALI, GENERALI E DI GESTIONE**PROGRAMMA 07 - ELEZIONI E CONSULTAZIONI POPOLARI - ANAGRAFE E STATO CIVILE**

Amministrazione e funzionamento dell'anagrafe e dei registri di stato civile.

Comprende le spese per la tenuta e l'aggiornamento dei registri della popolazione residente e dell'A.I.R.E. (Anagrafe Italiani Residenti all'Estero), il rilascio di certificati anagrafici e carte d'identità, l'effettuazione di tutti gli atti previsti dall'ordinamento anagrafico, quali l'archivio delle schede anagrafiche individuali, di famiglia, di convivenza, certificati storici; le spese per la registrazione degli eventi di nascita, matrimonio, morte e cittadinanza e varie modifiche dei registri di stato civile.

Comprende le spese per notifiche e accertamenti domiciliari effettuati in relazione ai servizi demografici.

Amministrazione e funzionamento dei servizi per l'aggiornamento delle liste elettorali, il rilascio dei certificati di iscrizione alle liste elettorali, l'aggiornamento degli albi dei presidenti di seggio e degli scrutatori.

Comprende le spese per consultazioni elettorali e popolari.

Motivazione delle scelte	SI RIMANDA A QUANTO INDICATO NEL PROGRAMMA ELETTORALE, NELLA PREMessa ALLA SEZIONE STRATEGICA
Finalità da Conseguire	BONIFICA DELLE ANOMALIE PRESENTI NELL'INTERO DATABASE DELL'ANAGRAFE E DELLO STATO CIVILE PER CONSENTIRE IL PASSAGGIO ALL'ANPR (ANAGRAFE NAZIONALE DELLA POPOLAZIONE RESIDENTE).
Risorse Umane e Strumentali	VEDASI QUANTO INSERITO NELLA PARTE SECONDA, PARAGRAFO 10, DELLA PRESENTE SEZIONE OPERATIVA

	COMPETENZA 2019	COMPETENZA 2020	COMPETENZA 2021	CASSA 2019
Titolo 1 - Spese correnti	238.620,00	238.750,00	238.750,00	240.246,04
TOTALE SPESE MISSIONE 01 PROGRAMMA 07	238.620,00	238.750,00	238.750,00	240.246,04

OBIETTIVI OPERATIVI

OBIETTIVI/RESPONSABILI	COMPETENZA 2019	COMPETENZA 2020	COMPETENZA 2021	CASSA 2019
010210 - Trasparenza				
SPADAVECCHIA ROBERTA	10.600,00	10.600,00	10.600,00	13.980,30
Totale Obiettivo 010210	10.600,00	10.600,00	10.600,00	13.980,30
010701 - Adeguamento normativo ed innovazione				
PIVA GIACOMO	191.510,00	191.600,00	191.600,00	191.602,78
SICILIANO DOMENICO	12.110,00	12.150,00	12.150,00	10.752,98
SPADAVECCHIA ROBERTA	5.000,00	5.000,00	5.000,00	9.374,00
Totale Obiettivo 010701	208.620,00	208.750,00	208.750,00	211.729,76
010702 - Digitalizzazione atti anagrafici e di stato civile anni pregressi				
SPADAVECCHIA ROBERTA	4.500,00	4.500,00	4.500,00	5.397,96
Totale Obiettivo 010702	4.500,00	4.500,00	4.500,00	5.397,96
010703 - Digitalizzazione schede anagrafiche individuali				
PIVA GIACOMO	13.500,00	13.500,00	13.500,00	7.500,00
Totale Obiettivo 010703	13.500,00	13.500,00	13.500,00	7.500,00
010704 - Monitoraggio				
PIVA GIACOMO	200,00	200,00	200,00	438,02
SPADAVECCHIA ROBERTA	1.200,00	1.200,00	1.200,00	1.200,00
Totale Obiettivo 010704	1.400,00	1.400,00	1.400,00	1.638,02
TOTALE OBIETTIVI OPERATIVI	238.620,00	238.750,00	238.750,00	240.246,04

MISSIONE 01 - SERVIZI ISTITUZIONALI, GENERALI E DI GESTIONE

PROGRAMMA 08 - STATISTICA E SISTEMI INFORMATIVI

Amministrazione e funzionamento delle attività per la realizzazione di quanto previsto nella programmazione statistica locale e nazionale, per la diffusione dell'informazione statistica, per la realizzazione del coordinamento statistico interno all'ente, per il controllo di coerenza, valutazione ed analisi statistica dei dati in possesso dell'ente, per la promozione di studi e ricerche in campo statistico, per le attività di consulenza e formazione statistica per gli uffici dell'ente.

Amministrazione e funzionamento delle attività a supporto, per la manutenzione e l'assistenza informatica generale, per la gestione dei documenti informatici (firma digitale, posta elettronica certificata ecc.) e per l'applicazione del codice dell'amministrazione digitale (D. Lgs. 7 marzo 2005 n° 82).

Comprende le spese per il coordinamento e il supporto generale ai servizi informatici dell'ente, per lo sviluppo, l'assistenza e la manutenzione dell'ambiente applicativo (sistema operativo e applicazioni) e dell'infrastruttura tecnologica (hardware ecc.) in uso presso l'ente e dei servizi complementari (analisi dei fabbisogni informatici, monitoraggio, formazione ecc.).

Comprende le spese per la definizione, la gestione e lo sviluppo del sistema informativo dell'ente e del piano di e-government, per la realizzazione e la manutenzione dei servizi da erogare sul sito web istituzionale dell'ente e sulla intranet dell'ente.

Comprende le spese per la programmazione e la gestione degli acquisti di beni e servizi informatici e telematici con l'utilizzo di strumenti convenzionali e di e-procurement.

Comprende le spese per i censimenti (censimento della popolazione, censimento dell'agricoltura, censimento dell'industria e dei servizi).

<i>Motivazione delle scelte</i>	SI RIMANDA A QUANTO INDICATO NEL PROGRAMMA ELETTORALE, NELLA PREMESSA ALLA SEZIONE STRATEGICA
<i>Finalità da Conseguire</i>	RAZIONALIZZAZIONE DELLA GESTIONE DEI SISTEMI
<i>Risorse Umane e Strumentali</i>	VEDASI QUANTO INSERITO NELLA PARTE SECONDA, PARAGRAFO 10, DELLA PRESENTE SEZIONE OPERATIVA

	COMPETENZA 2019	COMPETENZA 2020	COMPETENZA 2021	CASSA 2019
Titolo 1 - Spese correnti	132.500,00	132.500,00	132.500,00	157.673,71
TOTALE SPESE MISSIONE 01 PROGRAMMA 08	132.500,00	132.500,00	132.500,00	157.673,71

OBIETTIVI OPERATIVI

OBIETTIVI/RESPONSABILI	COMPETENZA 2019	COMPETENZA 2020	COMPETENZA 2021	CASSA 2019
010801 - Razionalizzazione gestione personale				
SICILIANO DOMENICO	2.500,00	2.500,00	2.500,00	3.720,00
TRIPANI GIUSEPPE	130.000,00	130.000,00	130.000,00	153.953,71
Totale Obiettivo 010801	132.500,00	132.500,00	132.500,00	157.673,71
TOTALE OBIETTIVI OPERATIVI	132.500,00	132.500,00	132.500,00	157.673,71

MISSIONE 01 - SERVIZI ISTITUZIONALI, GENERALI E DI GESTIONE

PROGRAMMA 09 - ASSISTENZA TECNICO-AMMINISTRATIVA AGLI ENTI LOCALI

Amministrazione e funzionamento delle attività per l'assistenza tecnico-amministrativa agli enti locali ricompresi nel territorio dell'ente.

Non comprende le spese per l'erogazione a qualunque titolo di risorse finanziarie agli enti locali, già ricomprese nei diversi programmi di spesa in base alle finalità della stessa o nella missione 18 "Relazioni con le altre autonomie territoriali e locali".

<i>Motivazione delle scelte</i>	
<i>Finalità da Conseguire</i>	
<i>Risorse Umane e Strumentali</i>	

	COMPETENZA 2019	COMPETENZA 2020	COMPETENZA 2021	CASSA 2019
TOTALE SPESE MISSIONE 01 PROGRAMMA 09	0,00	0,00	0,00	0,00

OBIETTIVI OPERATIVI

Non sono presenti obiettivi operativi associati a questa missione e questo programma.

MISSIONE 01 - SERVIZI ISTITUZIONALI, GENERALI E DI GESTIONE**PROGRAMMA 10 - RISORSE UMANE**

Amministrazione e funzionamento delle attività a supporto delle politiche generali del personale dell'ente.

Comprende le spese: per la programmazione dell'attività di formazione, qualificazione e aggiornamento del personale; per il reclutamento del personale; per la programmazione della dotazione organica, dell'organizzazione del personale e dell'analisi dei fabbisogni di personale; per la gestione della contrattazione collettiva decentrata integrativa e delle relazioni con le organizzazioni sindacali; per il coordinamento delle attività in materia di sicurezza sul lavoro.

Non comprende le spese relative al personale direttamente imputabili agli specifici programmi di spesa delle diverse missioni.

<i>Motivazione delle scelte</i>	SI RIMANDA A QUANTO INDICATO NEL PROGRAMMA ELETTORALE, NELLA PREMessa ALLA SEZIONE STRATEGICA
<i>Finalità da Conseguire</i>	ATTUARE TUTTE QUELLE INIZIATIVE AL FINE DI RAZIONALIZZARE I SERVIZI ED OTTIMIZZARE LA GESTIONE DEL PERSONALE
<i>Risorse Umane e Strumentali</i>	VEDASI QUANTO INSERITO NELLA PARTE SECONDA, PARAGRAFO 10, DELLA PRESENTE SEZIONE OPERATIVA

	COMPETENZA 2019	COMPETENZA 2020	COMPETENZA 2021	CASSA 2019
Titolo 1 - Spese correnti	345.327,00	346.327,00	338.000,00	415.754,46
TOTALE SPESE MISSIONE 01 PROGRAMMA 10	345.327,00	346.327,00	338.000,00	415.754,46

OBIETTIVI OPERATIVI

OBIETTIVI/RESPONSABILI	COMPETENZA 2019	COMPETENZA 2020	COMPETENZA 2021	CASSA 2019
011001 - Mettere in atto iniziative di razionalizzazione dei servizi e del personale ad essi assegnato				
BRESCIANINI MILENA	236.000,00	237.000,00	237.000,00	270.789,89
PIVA GIACOMO	83.327,00	83.327,00	75.000,00	112.301,77
SICILIANO DOMENICO	5.000,00	5.000,00	5.000,00	8.750,00
Totale Obiettivo 011001	324.327,00	325.327,00	317.000,00	391.841,66
011002 - Promuovere la sicurezza sui luoghi di lavoro				
DE SIMONE GIOVANNI	20.000,00	20.000,00	20.000,00	22.199,10
PIVA GIACOMO	1.000,00	1.000,00	1.000,00	1.713,70
Totale Obiettivo 011002	21.000,00	21.000,00	21.000,00	23.912,80
TOTALE OBIETTIVI OPERATIVI	345.327,00	346.327,00	338.000,00	415.754,46

MISSIONE 01 - SERVIZI ISTITUZIONALI, GENERALI E DI GESTIONE**PROGRAMMA 11 - ALTRI SERVIZI GENERALI**

Amministrazione e funzionamento delle attività e dei servizi aventi carattere generale di coordinamento amministrativo, di gestione e di controllo per l'ente non riconducibili agli altri programmi di spesa della missione 01 e non attribuibili ad altre specifiche missioni di spesa.

Comprende le spese per l'Avvocatura, per le attività di patrocinio e di consulenza legale a favore dell'ente. Comprende le spese per lo sportello polifunzionale al cittadino.

<i>Motivazione delle scelte</i>	SI RIMANDA A QUANTO INDICATO NEL PROGRAMMA ELETTORALE, NELLA PREMessa ALLA SEZIONE STRATEGICA
<i>Finalità da Conseguire</i>	CONTENERE COSTI DI GESTIONE CON LE SOFTWARE HOUSE
<i>Risorse Umane e Strumentali</i>	VEDASI QUANTO INSERITO NELLA PARTE SECONDA, PARAGRAFO 10, DELLA PRESENTE SEZIONE OPERATIVA

	COMPETENZA 2019	COMPETENZA 2020	COMPETENZA 2021	CASSA 2019
Titolo 1 - Spese correnti	97.500,00	97.500,00	97.500,00	180.947,10
TOTALE SPESE MISSIONE 01 PROGRAMMA 11	97.500,00	97.500,00	97.500,00	180.947,10

OBIETTIVI OPERATIVI

OBIETTIVI/RESPONSABILI	COMPETENZA 2019	COMPETENZA 2020	COMPETENZA 2021	CASSA 2019
011002 - Promuovere la sicurezza sui luoghi di lavoro				
SICILIANO DOMENICO	69.000,00	69.000,00	69.000,00	75.201,00
Totale Obiettivo 011002	69.000,00	69.000,00	69.000,00	75.201,00
011101 - Contenimento di costi di rinnovo e/o stipula convenzioni con software house				
PIVA GIACOMO	8.500,00	8.500,00	8.500,00	8.500,00
SICILIANO DOMENICO	20.000,00	20.000,00	20.000,00	97.246,10
Totale Obiettivo 011101	28.500,00	28.500,00	28.500,00	105.746,10
TOTALE OBIETTIVI OPERATIVI	97.500,00	97.500,00	97.500,00	180.947,10

MISSIONE 02 - GIUSTIZIA**PROGRAMMA 01 - UFFICI GIUDIZIARI**

Amministrazione e funzionamento dei servizi di supporto tecnico, amministrativo e gestionale per gli acquisti, i servizi e le manutenzioni di competenza del Comune necessari al funzionamento e mantenimento di tutti gli Uffici Giudiziari cittadini ai sensi della normativa vigente.

<i>Motivazione delle scelte</i>	
<i>Finalità da Conseguire</i>	
<i>Risorse Umane e Strumentali</i>	

	COMPETENZA 2019	COMPETENZA 2020	COMPETENZA 2021	CASSA 2019
TOTALE SPESE MISSIONE 02 PROGRAMMA 01	0,00	0,00	0,00	0,00

OBIETTIVI OPERATIVI

Non sono presenti obiettivi operativi associati a questa missione e questo programma.

MISSIONE 02 - GIUSTIZIA**PROGRAMMA 02 - CASA CIRCONDARIALE E ALTRI SERVIZI**

Amministrazione e funzionamento dei servizi di supporto tecnico, amministrativo e gestionale per gli acquisti, i servizi e le manutenzioni di competenza del Comune necessari al funzionamento e mantenimento delle case circondariali ai sensi della normativa vigente.

<i>Motivazione delle scelte</i>	
<i>Finalità da Conseguire</i>	
<i>Risorse Umane e Strumentali</i>	

	COMPETENZA 2019	COMPETENZA 2020	COMPETENZA 2021	CASSA 2019
TOTALE SPESE MISSIONE 02 PROGRAMMA 02	0,00	0,00	0,00	0,00

OBIETTIVI OPERATIVI

Non sono presenti obiettivi operativi associati a questa missione e questo programma.

MISSIONE 03 - ORDINE PUBBLICO E SICUREZZA**PROGRAMMA 01 - POLIZIA LOCALE E AMMINISTRATIVA**

Amministrazione e funzionamento dei servizi di polizia municipale e locale per garantire la sicurezza urbana, anche in collaborazione con altre forze dell'ordine presenti sul territorio.

Comprende le spese per le attività di polizia stradale, per la prevenzione e la repressione di comportamenti illeciti tenuti nel territorio di competenza dell'ente.

Amministrazione e funzionamento dei servizi di polizia commerciale, in particolare di vigilanza sulle attività commerciali, in relazione alle funzioni autorizzatorie dei settori comunali e dei diversi soggetti competenti.

Comprende le spese per il contrasto all'abusivismo su aree pubbliche, per le ispezioni presso attività commerciali anche in collaborazione con altri soggetti istituzionalmente preposti, per il controllo delle attività artigiane, commerciali, degli esercizi pubblici, dei mercati al minuto e all'ingrosso, per la vigilanza sulla regolarità delle forme particolari di vendita.

Comprende le spese per i procedimenti in materia di violazioni della relativa normativa e dei regolamenti, multe e sanzioni amministrative e gestione del relativo contenzioso.

Amministrazione e funzionamento delle attività di accertamento di violazioni al codice della strada cui corrispondano comportamenti illeciti di rilievo, che comportano sanzioni amministrative pecuniarie e sanzioni accessorie quali il fermo amministrativo (temporaneo) di autoveicoli e ciclomotori o la misura cautelare del sequestro, propedeutico al definitivo provvedimento di confisca, adottato dal Prefetto.

Comprende le spese per l'attività materiale ed istruttoria per la gestione del procedimento di individuazione, verifica, prelievo conferimento, radiazione e smaltimento dei veicoli in stato di abbandono.

Non comprende le spese per il funzionamento della polizia provinciale.

Motivazione delle scelte

SI RIMANDA A QUANTO INDICATO NEL PROGRAMMA ELETTORALE, NELLA PREMessa ALLA SEZIONE STRATEGICA

Finalità da Conseguire

CONTROLLO ABUSIVISMO COMMERCIALE, CONTRASTO ALL'ACCATTONAGGIO E DEGRADO URBANO, CONTRASTO SPACCIO PICCOLI STUPEFACENTI, CONTROLLO IN MATERIA AMBIENTALE, SICUREZZA DEI CITTADINI E SICUREZZA STRADALE

Risorse Umane e Strumentali

VEDASI QUANTO INSERITO NELLA PARTE SECONDA, PARAGRAFO 10, DELLA PRESENTE SEZIONE OPERATIVA

	COMPETENZA 2019	COMPETENZA 2020	COMPETENZA 2021	CASSA 2019
Titolo 1 - Spese correnti	787.200,00	791.150,00	791.150,00	819.099,46
TOTALE SPESE MISSIONE 03 PROGRAMMA 01	787.200,00	791.150,00	791.150,00	819.099,46

OBIETTIVI OPERATIVI

OBIETTIVI/RESPONSABILI	COMPETENZA 2019	COMPETENZA 2020	COMPETENZA 2021	CASSA 2019
030101 - Contrasto abusivismo commerciale e controllo dei pubblici servizi				
CONTRINI SILVIA	1.500,00	1.500,00	1.500,00	1.500,00
Totale Obiettivo 030101	1.500,00	1.500,00	1.500,00	1.500,00
030102 - Contrasto all'accattonaggio, ai fenomeni di degrado urbano e controllo dei parchi				
PIVA GIACOMO	23.600,00	25.400,00	25.400,00	10.900,00
Totale Obiettivo 030102	23.600,00	25.400,00	25.400,00	10.900,00
030103 - Contrasto al piccolo spaccio stupefacenti e vigilanza e controllo dei fenomeni nel territorio comuna				
CONTRINI SILVIA	24.200,00	24.200,00	24.200,00	27.701,40
Totale Obiettivo 030103	24.200,00	24.200,00	24.200,00	27.701,40
030104 - Controllo in materia ambientale				
CONTRINI SILVIA	2.500,00	2.500,00	2.500,00	3.371,54
TRIPANI GIUSEPPE	2.500,00	2.500,00	2.500,00	2.500,00
Totale Obiettivo 030104	5.000,00	5.000,00	5.000,00	5.871,54
030105 - Sicurezza dei cittadini				
CONTRINI SILVIA	46.500,00	46.500,00	46.500,00	62.408,04
PIVA GIACOMO	47.100,00	47.100,00	47.100,00	58.612,84
TRIPANI GIUSEPPE	5.300,00	5.300,00	5.300,00	6.053,07
Totale Obiettivo 030105	98.900,00	98.900,00	98.900,00	127.073,95
030106 - Sicurezza stradale				
CONTRINI SILVIA	63.750,00	63.750,00	63.750,00	73.741,64
PIVA GIACOMO	556.360,00	558.510,00	558.510,00	559.958,25

SICILIANO DOMENICO	13.890,00	13.890,00	13.890,00	12.352,68
Totale Obiettivo 030106	634.000,00	636.150,00	636.150,00	646.052,57
TOTALE OBIETTIVI OPERATIVI	787.200,00	791.150,00	791.150,00	819.099,46

MISSIONE 03 - ORDINE PUBBLICO E SICUREZZA

PROGRAMMA 02 - SISTEMA INTEGRATO DI SICUREZZA URBANA

Amministrazione e funzionamento delle attività di supporto collegate all'ordine pubblico e sicurezza: attività quali la formulazione, l'amministrazione, il coordinamento e il monitoraggio delle politiche, dei piani, dei programmi connessi all'ordine pubblico e alla sicurezza in ambito locale e territoriale; predisposizione ed attuazione della legislazione e della normativa relative all'ordine pubblico e sicurezza.

Comprende le spese per la promozione della legalità e del diritto alla sicurezza.

Comprende le spese per la programmazione e il coordinamento per il ricorso a soggetti privati che concorrono ad aumentare gli standard di sicurezza percepita nel territorio, al controllo del territorio e alla realizzazione di investimenti strumentali in materia di sicurezza.

<i>Motivazione delle scelte</i>	
<i>Finalità da Conseguire</i>	
<i>Risorse Umane e Strumentali</i>	

	COMPETENZA 2019	COMPETENZA 2020	COMPETENZA 2021	CASSA 2019
Titolo 2 - Spese in conto capitale	0,00	0,00	0,00	46.012,30
TOTALE SPESE MISSIONE 03 PROGRAMMA 02	0,00	0,00	0,00	46.012,30

OBIETTIVI OPERATIVI

OBIETTIVI/RESPONSABILI	COMPETENZA 2019	COMPETENZA 2020	COMPETENZA 2021	CASSA 2019
030106 - Sicurezza stradale				
CONTRINI SILVIA	0,00	0,00	0,00	46.012,30
TOTALE OBIETTIVI OPERATIVI	0,00	0,00	0,00	46.012,30

Non sono presenti obiettivi operativi associati a questa missione e questo programma.

MISSIONE 04 - ISTRUZIONE E DIRITTO ALLO STUDIO

PROGRAMMA 01 - ISTRUZIONE PRESCOLASTICA

Amministrazione, gestione e funzionamento delle scuole dell'infanzia (livello ISCED-97 "0") situate sul territorio dell'ente.

Comprende la gestione del personale, delle iscrizioni, delle rette, del rapporto con gli utenti, della pulizia e sanificazione degli ambienti, della rilevazione delle presenze degli alunni.

Comprende le spese per il sostegno alla formazione e all'aggiornamento del personale insegnante e ausiliario.

Comprende le spese per l'edilizia scolastica, per gli acquisti di arredi, gli interventi sugli edifici, gli spazi verdi, le infrastrutture anche tecnologiche e le attrezzature destinate alle scuole dell'infanzia.

Comprende le spese a sostegno delle scuole e altre istituzioni pubbliche e private che erogano istruzione prescolastica (scuola dell'infanzia).

Comprende le spese per il diritto allo studio e le spese per borse di studio, buoni libro, sovvenzioni, prestiti e indennità a sostegno degli alunni.

Non comprende le spese per la gestione, l'organizzazione e il funzionamento dei servizi di asili nido, ricompresi nel programma "Interventi per l'infanzia e per i minori" della missione 12 "Diritti sociali, politiche sociali e famiglia".

Non comprende le spese per i servizi ausiliari all'istruzione prescolastica (trasporto, refezione, alloggio, assistenza ...).

<i>Motivazione delle scelte</i>	SI RIMANDA A QUANTO INDICATO NEL PROGRAMMA ELETTORALE, NELLA PREMessa ALLA SEZIONE STRATEGICA
<i>Finalità da Conseguire</i>	GARANTIRE LA FRUIBILITA' DEI SERVIZI SCOLASTICI E L'OFFERTA FORMATIVA
<i>Risorse Umane e Strumentali</i>	VEDASI QUANTO INSERITO NELLA PARTE SECONDA, PARAGRAFO 10, DELLA PRESENTE SEZIONE OPERATIVA

	COMPETENZA 2019	COMPETENZA 2020	COMPETENZA 2021	CASSA 2019
Titolo 1 - Spese correnti	395.430,00	395.480,00	395.480,00	399.462,59
TOTALE SPESE MISSIONE 04 PROGRAMMA 01	395.430,00	395.480,00	395.480,00	399.462,59

OBIETTIVI OPERATIVI

OBIETTIVI/RESPONSABILI	COMPETENZA 2019	COMPETENZA 2020	COMPETENZA 2021	CASSA 2019
040101 - Formazione all'apprendimento				
ANDREIS ANNALISA	367.000,00	367.000,00	367.000,00	367.000,00
PIVA GIACOMO	3.630,00	3.680,00	3.680,00	2.645,54
TRIPANI GIUSEPPE	24.800,00	24.800,00	24.800,00	29.817,05
Totale Obiettivo 040101	395.430,00	395.480,00	395.480,00	399.462,59
TOTALE OBIETTIVI OPERATIVI	395.430,00	395.480,00	395.480,00	399.462,59

MISSIONE 04 - ISTRUZIONE E DIRITTO ALLO STUDIO**PROGRAMMA 02- ALTRI ORDINI DI ISTRUZIONE NON UNIVERSITARIA**

Amministrazione, gestione e funzionamento delle attività a sostegno delle scuole che erogano istruzione primaria (livello ISCED-97 "1"), istruzione secondaria inferiore (livello ISCED-97 "2"), istruzione secondaria superiore (livello ISCED-97 "3") situate sul territorio dell'ente.

Comprende la gestione del personale, delle iscrizioni, delle rette, del rapporto con gli utenti, della pulizia e sanificazione degli ambienti, della rilevazione delle presenze degli alunni.

Comprende le spese per il sostegno alla formazione e all'aggiornamento del personale insegnante e ausiliario.

Comprende le spese per l'edilizia scolastica, per gli acquisti di arredi, gli interventi sugli edifici, gli spazi verdi, le infrastrutture anche tecnologiche e le attrezzature destinate alle scuole che erogano istruzione primaria, secondaria inferiore e secondaria superiore.

Comprende le spese a sostegno delle scuole e altre istituzioni pubbliche e private che erogano istruzione primaria.

Comprende le spese per il diritto allo studio e le spese per borse di studio, buoni libro, sovvenzioni, prestiti e indennità a sostegno degli alunni.

Comprende le spese per il finanziamento degli Istituti comprensivi.

Non comprende le spese per i servizi ausiliari all'istruzione primaria, secondaria inferiore e secondaria superiore (trasporto, refezione, alloggio, assistenza ...).

<i>Motivazione delle scelte</i>	SI RIMANDA A QUANTO INDICATO NEL PROGRAMMA ELETTORALE, NELLA PREMESSA ALLA SEZIONE STRATEGICA
<i>Finalità da Conseguire</i>	GARANTIRE LA FRUIBILITA' DEI SERVIZI SCOLASTICI E L'OFFERTA FORMATIVA. METTERE IN SICUREZZA E AMMODERNAMENTO EDIFICI SCOLASTICI
<i>Risorse Umane e Strumentali</i>	VEDASI QUANTO INSERITO NELLA PARTE SECONDA, PARAGRAFO 10, DELLA PRESENTE SEZIONE OPERATIVA

	COMPETENZA 2019	COMPETENZA 2020	COMPETENZA 2021	CASSA 2019
Titolo 1 - Spese correnti	372.181,00	372.181,00	372.181,00	399.803,90
Titolo 2 - Spese in conto capitale	1.827.800,00	75.800,00	75.800,00	899.200,19
TOTALE SPESE MISSIONE 04 PROGRAMMA 02	2.199.981,00	447.981,00	447.981,00	1.299.004,09

OBIETTIVI OPERATIVI

OBIETTIVI/RESPONSABILI	COMPETENZA 2019	COMPETENZA 2020	COMPETENZA 2021	CASSA 2019
040201 - Incentivazione del diritto allo studio				
ANDREIS ANNALISA	149.900,00	154.900,00	154.900,00	168.342,41
BRESCIANINI MILENA	41.281,00	41.281,00	41.281,00	41.281,00
DE SIMONE GIOVANNI	55.800,00	55.800,00	55.800,00	55.800,00
TRIPANI GIUSEPPE	198.000,00	196.000,00	196.000,00	241.269,89
Totale Obiettivo 040201	444.981,00	447.981,00	447.981,00	506.693,30
040601 - Inserimento e socializzazione alunni e studenti				
DE SIMONE GIOVANNI	0,00	0,00	0,00	144.032,40
TRIPANI GIUSEPPE	1.755.000,00	0,00	0,00	648.278,39
Totale Obiettivo 040601	1.755.000,00	0,00	0,00	792.310,79
TOTALE OBIETTIVI OPERATIVI	2.199.981,00	447.981,00	447.981,00	1.299.004,09

MISSIONE 04 - ISTRUZIONE E DIRITTO ALLO STUDIO

PROGRAMMA 04 - ISTRUZIONE UNIVERSITARIA

Amministrazione, gestione e funzionamento delle attività a sostegno delle università e degli istituti e delle accademie di formazione di livello universitario situate sul territorio dell'ente.
 Comprende le spese per l'edilizia universitaria, per gli acquisti di arredi, gli interventi sugli edifici, gli spazi verdi, le infrastrutture anche tecnologiche e le attrezzature destinate alle università e agli istituti e alle accademie di formazione di livello universitario.
 Comprende le spese a sostegno delle università e degli istituti e delle accademie di formazione di livello universitario pubblici e privati.
 Comprende le spese per il diritto allo studio universitario e le spese per borse di studio, buoni libro, sovvenzioni, prestiti e indennità a sostegno degli studenti.
 Non comprende le spese per iniziative di promozione e sviluppo della ricerca tecnologica, per la dotazione infrastrutturale di ricerca del territorio e la sua implementazione per il mondo accademico, e per i poli di eccellenza, ricomprese nel programma "Ricerca e innovazione" della missione 14 "Sviluppo economico e competitività".

<i>Motivazione delle scelte</i>	
<i>Finalità da Conseguire</i>	
<i>Risorse Umane e Strumentali</i>	

	COMPETENZA 2019	COMPETENZA 2020	COMPETENZA 2021	CASSA 2019
TOTALE SPESE MISSIONE 04 PROGRAMMA 04	0,00	0,00	0,00	0,00

OBIETTIVI OPERATIVI

Non sono presenti obiettivi operativi associati a questa missione e questo programma.

MISSIONE 04 - ISTRUZIONE E DIRITTO ALLO STUDIO

PROGRAMMA 05 - ISTRUZIONE TECNICA SUPERIORE

Amministrazione, gestione e funzionamento dei corsi di istruzione tecnica superiore finalizzati alla realizzazione di percorsi post-diploma superiore e per la formazione professionale post-diploma. Comprende le spese per i corsi di formazione tecnica superiore (IFTS) destinati alla formazione dei giovani in aree strategiche sul mercato del lavoro. Tali corsi costituiscono un percorso alternativo alla formazione universitaria, e sono orientati all'inserimento nel mondo del lavoro, in risposta al bisogno di figure di alta professionalità.

<i>Motivazione delle scelte</i>	
<i>Finalità da Conseguire</i>	
<i>Risorse Umane e Strumentali</i>	

	COMPETENZA 2019	COMPETENZA 2020	COMPETENZA 2021	CASSA 2019
TOTALE SPESE MISSIONE 04 PROGRAMMA 05	0,00	0,00	0,00	0,00

OBIETTIVI OPERATIVI

Non sono presenti obiettivi operativi associati a questa missione e questo programma.

MISSIONE 04 - ISTRUZIONE E DIRITTO ALLO STUDIO**PROGRAMMA 06 - SERVIZI AUSILIARI ALL'ISTRUZIONE**

Amministrazione e funzionamento e sostegno ai servizi di trasporto, trasporto per gli alunni portatori di handicap, fornitura di vitto e alloggio, assistenza sanitaria e dentistica, doposcuola e altri servizi ausiliari destinati principalmente a studenti per qualunque livello di istruzione.

Comprende le spese per il sostegno alla frequenza scolastica degli alunni disabili e per l'integrazione scolastica degli alunni stranieri.

Comprende le spese per attività di studi, ricerche e sperimentazione e per attività di consulenza e informativa in ambito educativo e didattico.

Comprende le spese per assistenza scolastica, trasporto e refezione.

<i>Motivazione delle scelte</i>	SI RIMANDA A QUANTO INDICATO NEL PROGRAMMA ELETTORALE, NELLA PREMESSA ALLA SEZIONE STRATEGICA
<i>Finalità da Conseguire</i>	GARANTIRE IL DIRITTO ALLO STUDIO E, IN FUNZIONE DI CIO' SVILUPPARE LE NECESSARIE SINERGIE CON GLI OPERATORI DELLA SCUOLA E DELLA FORMAZIONE
<i>Risorse Umane e Strumentali</i>	VEDASI QUANTO INSERITO NELLA PARTE SECONDA, PARAGRAFO 10, DELLA PRESENTE SEZIONE OPERATIVA

	COMPETENZA 2019	COMPETENZA 2020	COMPETENZA 2021	CASSA 2019
Titolo 1 - Spese correnti	472.220,00	472.240,00	472.240,00	609.683,25
TOTALE SPESE MISSIONE 04 PROGRAMMA 06	472.220,00	472.240,00	472.240,00	609.683,25

OBIETTIVI OPERATIVI

OBIETTIVI/RESPONSABILI	COMPETENZA 2019	COMPETENZA 2020	COMPETENZA 2021	CASSA 2019
040201 - Incentivazione del diritto allo studio				
ANDREIS ANNALISA	4.500,00	4.500,00	4.500,00	4.500,00
Totale Obiettivo 040201	4.500,00	4.500,00	4.500,00	4.500,00
040601 - Inserimento e socializzazione alunni e studenti				
ANDREIS ANNALISA	330.660,00	330.660,00	330.660,00	470.055,42
PIVA GIACOMO	89.060,00	89.080,00	89.080,00	87.127,83
Totale Obiettivo 040601	419.720,00	419.740,00	419.740,00	557.183,25
040701 - Attuare gli adeguamenti necessari relativamente all'organizzazione dei servizi a seguito del nuovo d				
ANDREIS ANNALISA	48.000,00	48.000,00	48.000,00	48.000,00
Totale Obiettivo 040701	48.000,00	48.000,00	48.000,00	48.000,00
TOTALE OBIETTIVI OPERATIVI	472.220,00	472.240,00	472.240,00	609.683,25

MISSIONE 04 - ISTRUZIONE E DIRITTO ALLO STUDIO**PROGRAMMA 07 - DIRITTO ALLO STUDIO**

Amministrazione e sostegno alle attività per garantire il diritto allo studio, anche mediante l'erogazione di fondi alle scuole e agli studenti, non direttamente attribuibili agli specifici livelli di istruzione.

Comprende le spese per sistema dote, borse di studio, buoni libro, sovvenzioni, prestiti e indennità a sostegno degli alunni non ripartibili secondo gli specifici livelli di istruzione.

<i>Motivazione delle scelte</i>	SI RIMANDA A QUANTO INDICATO NEL PROGRAMMA ELETTORALE, NELLA PREMessa ALLA SEZIONE STRATEGICA
<i>Finalità da Conseguire</i>	GARANTIRE IL DIRITTO ALLO STUDIO E, IN FUNZIONE DI CIO' SVILUPPARE LE NECESSARIE SINERGIE CON GLI OPERATORI DELLA SCUOLA E DELLA FORMAZIONE
<i>Risorse Umane e Strumentali</i>	VEDASI QUANTO INSERITO NELLA PARTE SECONDA, PARAGRAFO 10, DELLA PRESENTE SEZIONE OPERATIVA

	COMPETENZA 2019	COMPETENZA 2020	COMPETENZA 2021	CASSA 2019
Titolo 1 - Spese correnti	25.000,00	25.000,00	25.000,00	25.000,00
TOTALE SPESE MISSIONE 04 PROGRAMMA 07	25.000,00	25.000,00	25.000,00	25.000,00

OBIETTIVI OPERATIVI

OBIETTIVI/RESPONSABILI	COMPETENZA 2019	COMPETENZA 2020	COMPETENZA 2021	CASSA 2019
040701 - Attuare gli adeguamenti necessari relativamente all'organizzazione dei servizi a seguito del nuovo d				
ANDREIS ANNALISA	5.000,00	5.000,00	5.000,00	5.000,00
Totale Obiettivo 040701	5.000,00	5.000,00	5.000,00	5.000,00
040702 - Sostegno economico agli alunni				
ANDREIS ANNALISA	20.000,00	20.000,00	20.000,00	20.000,00
Totale Obiettivo 040702	20.000,00	20.000,00	20.000,00	20.000,00
TOTALE OBIETTIVI OPERATIVI	25.000,00	25.000,00	25.000,00	25.000,00

MISSIONE 05 - TUTELA E VALORIZZAZIONE DEI BENI E DELLE ATTIVITÀ CULTURALI**PROGRAMMA 01 - VALORIZZAZIONE DEI BENI DI INTERESSE STORICO**

Amministrazione e funzionamento delle attività per il sostegno, la ristrutturazione e la manutenzione di strutture di interesse storico e artistico (monumenti, edifici e luoghi di interesse storico, patrimonio archeologico e architettonico, luoghi di culto).

Comprende le spese per la conservazione, la tutela e il restauro del patrimonio archeologico, storico ed artistico, anche in cooperazione con gli altri organi, statali, regionali e territoriali, competenti.

Comprende le spese per la ricerca storica e artistica correlata ai beni archeologici, storici ed artistici dell'ente, e per le attività di realizzazione di iniziative volte alla promozione, all'educazione e alla divulgazione in materia di patrimonio storico e artistico dell'ente.

Comprende le spese per la valorizzazione, la manutenzione straordinaria, la ristrutturazione e il restauro di biblioteche, pinacoteche, musei, gallerie d'arte, teatri e luoghi di culto se di valore e interesse storico.

Motivazione delle scelte	SI RIMANDA A QUANTO INDICATO NEL PROGRAMMA ELETTORALE, NELLA PREMessa ALLA SEZIONE STRATEGICA
Finalità da Conseguire	MANUTENZIONE BENI DI INTERESSE STORICO
Risorse Umane e Strumentali	VEDASI QUANTO INSERITO NELLA PARTE SECONDA, PARAGRAFO 10, DELLA PRESENTE SEZIONE OPERATIVA

	COMPETENZA 2019	COMPETENZA 2020	COMPETENZA 2021	CASSA 2019
Titolo 1 - Spese correnti	0,00	0,00	0,00	500,00
TOTALE SPESE MISSIONE 05 PROGRAMMA 01	0,00	0,00	0,00	500,00

OBIETTIVI OPERATIVI

OBIETTIVI/RESPONSABILI	COMPETENZA 2019	COMPETENZA 2020	COMPETENZA 2021	CASSA 2019
050201 - Promozione della crescita culturale della cittadinanza				
ANDREIS ANNALISA	0,00	0,00	0,00	500,00
TOTALE OBIETTIVI OPERATIVI	0,00	0,00	0,00	500,00

MISSIONE 05 - TUTELA E VALORIZZAZIONE DEI BENI E DELLE ATTIVITÀ CULTURALI**PROGRAMMA 02 - ATTIVITÀ CULTURALI E INTERVENTI DIVERSI NEL SETTORE CULTURALE**

Amministrazione e funzionamento delle attività culturali, per la vigilanza e la regolamentazione delle strutture culturali, per il funzionamento o il sostegno alle strutture con finalità culturali (biblioteche, musei, gallerie d'arte, teatri, sale per esposizioni, giardini zoologici e orti botanici, acquari, arboreti, ecc.). Qualora tali strutture siano connotate da un prevalente interesse storico, le relative spese afferiscono al programma Valorizzazione dei beni di interesse storico.

Comprende le spese per la promozione, lo sviluppo e il coordinamento delle biblioteche comunali.

Comprende le spese per la valorizzazione, l'implementazione e la trasformazione degli spazi museali, della progettazione definitiva ed esecutiva e direzione lavori inerenti gli edifici a vocazione museale e relativi uffici (messa a norma, manutenzione straordinaria, ristrutturazione, restauro).

Comprende le spese per la realizzazione, il funzionamento o il sostegno a manifestazioni culturali (concerti, produzioni teatrali e cinematografiche, mostre d'arte, ecc.), inclusi sovvenzioni, prestiti o sussidi a sostegno degli operatori diversi che operano nel settore artistico o culturale, o delle organizzazioni impegnate nella promozione delle attività culturali e artistiche. Comprende le spese per sovvenzioni per i giardini e i musei zoologici.

Comprende le spese per gli interventi per il sostegno alle attività e alle strutture dedicate al culto, se non di valore e interesse storico.

Comprende le spese per la programmazione, l'attivazione e il coordinamento sul territorio di programmi strategici in ambito culturale finanziati anche con il concorso delle risorse comunitarie.

Comprende le spese per la tutela delle minoranze linguistiche se non attribuibili a specifici settori d'intervento.

Comprende le spese per il finanziamento degli istituti di culto.

Non comprende le spese per le attività culturali e artistiche aventi prioritariamente finalità turistiche. Non comprende le spese per le attività ricreative e sportive.

Motivazione delle scelte

SI RIMANDA A QUANTO INDICATO NEL PROGRAMMA ELETTORALE, NELLA PREMESSA ALLA SEZIONE STRATEGICA

Finalità da Conseguire

PROMUOVERE MANIFESTAZIONI E ATTIVITÀ RICREATIVE COME MOMENTI DI CRESCITA, DI RECUPERO DELLA STORIA DEL TERRITORIO, DI COESIONE SOCIALE, ANCHE TRAMITE IL COINVOLGIMENTO DELLE ASSOCIAZIONI LOCALI. METTERE A SISTEMA LA FUNZIONALITÀ E FRUIBILITÀ DELLA BIBLIOTECA.

Risorse Umane e Strumentali

VEDASI QUANTO INSERITO NELLA PARTE SECONDA, PARAGRAFO 10, DELLA PRESENTE SEZIONE OPERATIVA

	COMPETENZA 2019	COMPETENZA 2020	COMPETENZA 2021	CASSA 2019
Titolo 1 - Spese correnti	328.600,00	336.300,00	336.500,00	365.961,20
Titolo 2 - Spese in conto capitale	18.900,00	18.900,00	3.288.900,00	292.232,70
TOTALE SPESE MISSIONE 05 PROGRAMMA 02	347.500,00	355.200,00	3.625.400,00	658.193,90

OBIETTIVI OPERATIVI

OBIETTIVI/RESPONSABILI	COMPETENZA 2019	COMPETENZA 2020	COMPETENZA 2021	CASSA 2019
050101 - Mantenimento e sviluppo degli standard qualitativi del settore pubblica lettura e archivio storico				
ANDREIS ANNALISA	1.000,00	1.000,00	1.000,00	1.000,00
DE SIMONE GIOVANNI	0,00	0,00	0,00	249.400,00
PIVA GIACOMO	112.000,00	121.000,00	121.000,00	112.000,00
Totale Obiettivo 050101	113.000,00	122.000,00	122.000,00	362.400,00
050201 - Promozione della crescita culturale della cittadinanza				
ANDREIS ANNALISA	144.500,00	144.700,00	144.900,00	176.370,43
DE SIMONE GIOVANNI	12.900,00	12.900,00	12.900,00	19.332,70
PIVA GIACOMO	2.450,00	2.550,00	2.550,00	1.992,41
TRIPANI GIUSEPPE	39.400,00	39.400,00	39.400,00	41.021,90
Totale Obiettivo 050201	199.250,00	199.550,00	199.750,00	238.717,44
050202 - Valorizzazione del patrimonio				
ANDREIS ANNALISA	18.000,00	18.000,00	18.000,00	25.948,45
DE SIMONE GIOVANNI	6.000,00	6.000,00	6.000,00	23.500,00
PIVA GIACOMO	10.550,00	8.950,00	8.950,00	6.750,00
TRIPANI GIUSEPPE	700,00	700,00	3.270.700,00	878,01
Totale Obiettivo 050202	35.250,00	33.650,00	3.303.650,00	57.076,46
TOTALE OBIETTIVI OPERATIVI	347.500,00	355.200,00	3.625.400,00	658.193,90

MISSIONE 06 - POLITICHE GIOVANILI, SPORT E TEMPO LIBERO

PROGRAMMA 01 - SPORT E TEMPO LIBERO

Amministrazione e funzionamento delle attività ricreative, per il tempo libero e lo sport.

Comprende le spese per l'erogazione di sovvenzioni e di contributi ad enti e società sportive.

Comprende le spese per il funzionamento, la realizzazione e la manutenzione delle strutture per le attività ricreative (parchi, giochi, spiagge, aree di campeggio ...).

Comprende le spese per iniziative e manifestazioni sportive amatoriali e dilettantistiche e per le attività di promozione e diffusione della pratica sportiva in collaborazione con: associazioni sportive dilettantistiche locali, enti di promozione sportiva, società e circoli senza scopo di lucro, centri di aggregazione giovanile, oratori, CONI e altre istituzioni.

Comprende le spese per la promozione e tutela delle discipline sportive della montagna e per lo sviluppo delle attività sportive in ambito montano.

Comprende le spese per la realizzazione di progetti e interventi specifici per la promozione e diffusione delle attività e iniziative sportive e motorie rivolte a tutte le categorie di utenti.

Comprende le spese per l'incentivazione, in collaborazione con le istituzioni scolastiche, della diffusione delle attività sportive anche attraverso l'utilizzo dei locali e delle attrezzature in orario extrascolastico.

Comprende le spese per la formazione, la specializzazione e l'aggiornamento professionale degli operatori dello sport anche montano per una maggior tutela della sicurezza e della salute dei praticanti.

Comprende le spese per gli impianti natatori e gli impianti e le infrastrutture destinati alle attività sportive (stadi, palazzo dello sport...).

Comprende le spese per iniziative e manifestazioni sportive e per le attività di promozione sportiva in collaborazione con le associazioni sportive locali, con il CONI e con altre istituzioni, anche al fine di promuovere la pratica sportiva.

Non comprende le spese destinate alle iniziative a favore dei giovani, ricompresi nel programma "Giovani" della medesima missione.

Motivazione delle scelte	SI RIMANDA A QUANTO INDICATO NEL PROGRAMMA ELETTORALE, NELLA PREMESSA ALLA SEZIONE STRATEGICA
Finalità da Conseguire	VALORIZZARE GLI IMPIANTI SPORTIVI, MANTENIMENTO DEL LIVELLO DI MANUTENZIONE E DECORO, GARANTIRE LA PIENA FRUIBILITA' DI TUTTE LE STRUTTURE SPORTIVE, PROMUOVERE LO SVILUPPO DI ATTIVITA' SPORTIVE ANCHE FAVORENDO RELAZIONI FRA SCUOLA, FAMIGLIE E ASSOCIAZIONI SPORTIVE. ATTIVARE STRATEGIE PER LA VALORIZZAZIONE DELLE ASSOCIAZIONI E DEL VOLONTARIATO, METTERE IN RETE IL MAGGIOR NUMERO DI RISORSE IN UN'OTTICA DI RESPONSABILIZZAZIONE. I
Risorse Umane e Strumentali	VEDASI QUANTO INSERITO NELLA PARTE SECONDA, PARAGRAFO 10, DELLA PRESENTE SEZIONE OPERATIVA

	COMPETENZA 2019	COMPETENZA 2020	COMPETENZA 2021	CASSA 2019
Titolo 1 - Spese correnti	138.220,00	138.220,00	138.220,00	149.284,14
Titolo 2 - Spese in conto capitale	10.000,00	10.000,00	10.000,00	98.699,88
TOTALE SPESE MISSIONE 06 PROGRAMMA 01	148.220,00	148.220,00	148.220,00	247.984,02

OBIETTIVI OPERATIVI

OBIETTIVI/RESPONSABILI	COMPETENZA 2019	COMPETENZA 2020	COMPETENZA 2021	CASSA 2019
060101 - Incentivazione delle attività sportive in collaborazione con le realtà locali al fine di promuovere				
ANDREIS ANNALISA	21.800,00	21.800,00	21.800,00	23.053,80
TRIPANI GIUSEPPE	126.420,00	126.420,00	126.420,00	224.930,22
Totale Obiettivo 060101	148.220,00	148.220,00	148.220,00	247.984,02
TOTALE OBIETTIVI OPERATIVI	148.220,00	148.220,00	148.220,00	247.984,02

MISSIONE 06 - POLITICHE GIOVANILI, SPORT E TEMPO LIBERO**PROGRAMMA 02 - GIOVANI**

Amministrazione e funzionamento delle attività destinate ai giovani e per la promozione delle politiche giovanili.

Comprende le spese destinate alle politiche per l'autonomia e i diritti dei giovani, ivi inclusa la produzione di informazione di sportello, di seminari e di iniziative divulgative a sostegno dei giovani.

Comprende le spese per iniziative rivolte ai giovani per lo sviluppo e la conoscenza dell'associazionismo e del volontariato.

Comprende le spese per i centri polivalenti per i giovani.

Non comprende le spese per la formazione professionale tecnica superiore, ricomprese nel programma "Istruzione tecnica superiore" della missione 04 "Istruzione e diritto allo studio".

Motivazione delle scelte	SI RIMANDA A QUANTO INDICATO NEL PROGRAMMA ELETTORALE, NELLA PREMESSA ALLA SEZIONE STRATEGICA
Finalità da Conseguire	SOSTENERE I GIOVANI ANCHE ATTRAVERSO LO SVILUPPO DEGLI SPAZI DI AGGREGAZIONE
Risorse Umane e Strumentali	VEDASI QUANTO INSERITO NELLA PARTE SECONDA, PARAGRAFO 10, DELLA PRESENTE SEZIONE OPERATIVA

	COMPETENZA 2019	COMPETENZA 2020	COMPETENZA 2021	CASSA 2019
Titolo 1 - Spese correnti	26.000,00	26.000,00	26.000,00	37.245,03
TOTALE SPESE MISSIONE 06 PROGRAMMA 02	26.000,00	26.000,00	26.000,00	37.245,03

OBIETTIVI OPERATIVI

OBIETTIVI/RESPONSABILI	COMPETENZA 2019	COMPETENZA 2020	COMPETENZA 2021	CASSA 2019
060201 - Progettare interventi di politica giovanile				
ANDREIS ANNALISA	26.000,00	26.000,00	26.000,00	37.245,03
TOTALE OBIETTIVI OPERATIVI	26.000,00	26.000,00	26.000,00	37.245,03

MISSIONE 07 - TURISMO

PROGRAMMA 01 - SVILUPPO E VALORIZZAZIONE DEL TURISMO

Amministrazione e funzionamento delle attività e dei servizi relativi al turismo, per la promozione e lo sviluppo del turismo e per la programmazione e il coordinamento delle iniziative turistiche sul territorio.

Comprende le spese per sussidi, prestiti e contributi a favore degli enti e delle imprese che operano nel settore turistico.

Comprende le spese per le attività di coordinamento con i settori del trasporto, alberghiero e della ristorazione e con gli altri settori connessi a quello turistico.

Comprende le spese per la programmazione e la partecipazione a manifestazioni turistiche.

Comprende le spese per il funzionamento degli uffici turistici di competenza dell'ente, per l'organizzazione di campagne pubblicitarie, per la produzione e la diffusione di materiale promozionale per l'immagine del territorio a scopo di attrazione turistica.

Comprende le spese per il coordinamento degli albi e delle professioni turistiche.

Comprende i contributi per la costruzione, la ricostruzione, l'ammodernamento e l'ampliamento delle strutture dedicate alla ricezione turistica (alberghi, pensioni, villaggi turistici, ostelli per la gioventù).

Comprende le spese per l'agriturismo e per lo sviluppo e la promozione del turismo sostenibile.

Comprende le spese per le manifestazioni culturali, artistiche e religiose che abbiano come finalità prevalente l'attrazione turistica.

Comprende le spese per la programmazione, il coordinamento e il monitoraggio delle relative politiche sul territorio anche in raccordo con la programmazione dei finanziamenti comunitari e statali.

<i>Motivazione delle scelte</i>	SI RIMANDA A QUANTO INDICATO NEL PROGRAMMA ELETTORALE, NELLA PREMESSA ALLA SEZIONE STRATEGICA
<i>Finalità da Conseguire</i>	PROMUOVERE INIZIATIVE MIRATE ALLA VALORIZZAZIONE DEL PATRIMONIO TURISTICO E DELL'ENOGASTRONOMIA
<i>Risorse Umane e Strumentali</i>	VEDASI QUANTO INSERITO NELLA PARTE SECONDA, PARAGRAFO 10, DELLA PRESENTE SEZIONE OPERATIVA

	COMPETENZA 2019	COMPETENZA 2020	COMPETENZA 2021	CASSA 2019
Titolo 1 - Spese correnti	7.000,00	7.000,00	7.000,00	8.095,00
TOTALE SPESE MISSIONE 07 PROGRAMMA 01	7.000,00	7.000,00	7.000,00	8.095,00

OBIETTIVI OPERATIVI

OBIETTIVI/RESPONSABILI	COMPETENZA 2019	COMPETENZA 2020	COMPETENZA 2021	CASSA 2019
070101 - Realizzazione di iniziative mirate alla valorizzazione del patrimonio turistico locale e dell'enogas				
ZANARDO LAURA	7.000,00	7.000,00	7.000,00	8.095,00
TOTALE OBIETTIVI OPERATIVI	7.000,00	7.000,00	7.000,00	8.095,00

MISSIONE 08 - ASSETTO DEL TERRITORIO ED EDILIZIA ABITATIVA

PROGRAMMA 01 - URBANISTICA E ASSETTO DEL TERRITORIO

Amministrazione e funzionamento delle attività e dei servizi relativi all'urbanistica e alla programmazione dell'assetto territoriale.

Comprende le spese per l'amministrazione dei piani regolatori, piani urbanistici, piani di zona e dell'utilizzo dei terreni e dei regolamenti edilizi.

Comprende le spese per la pianificazione di zone di insediamento nuove o ripristinate, per la pianificazione del miglioramento e dello sviluppo di strutture quali alloggi, industrie, servizi pubblici, sanità, istruzione, cultura, strutture ricreative, ecc. a beneficio della collettività, per la predisposizione di progetti di finanziamento per gli sviluppi pianificati e di riqualificazione urbana, per la pianificazione delle opere di urbanizzazione.

Comprende le spese per l'arredo urbano e per la manutenzione e il miglioramento qualitativo degli spazi pubblici esistenti (piazze, aree pedonali..). Non comprende le spese per la gestione del servizio dello sportello unico per l'edilizia incluse nel programma "Edilizia residenziale pubblica" della medesima missione.

<i>Motivazione delle scelte</i>	SI RIMANDA A QUANTO INDICATO NEL PROGRAMMA ELETTORALE, NELLA PREMessa ALLA SEZIONE STRATEGICA
<i>Finalità da Conseguire</i>	PIANIFICARE LO SVILUPPO TERRITORIALE
<i>Risorse Umane e Strumentali</i>	VEDASI QUANTO INSERITO NELLA PARTE SECONDA, PARAGRAFO 10, DELLA PRESENTE SEZIONE OPERATIVA

	COMPETENZA 2019	COMPETENZA 2020	COMPETENZA 2021	CASSA 2019
Titolo 1 - Spese correnti	126.481,00	129.700,00	129.700,00	123.995,29
Titolo 2 - Spese in conto capitale	5.000,00	5.000,00	5.000,00	56.139,35
TOTALE SPESE MISSIONE 08 PROGRAMMA 01	131.481,00	134.700,00	134.700,00	180.134,64

OBIETTIVI OPERATIVI

OBIETTIVI/RESPONSABILI	COMPETENZA 2019	COMPETENZA 2020	COMPETENZA 2021	CASSA 2019
080101 - Pianificare lo sviluppo territoriale				
DE SIMONE GIOVANNI	0,00	0,00	0,00	19.900,20
PIVA GIACOMO	119.081,00	122.300,00	122.300,00	115.029,38
PREMOLI SILVIA	6.500,00	6.500,00	6.500,00	38.816,39
SICILIANO DOMENICO	5.900,00	5.900,00	5.900,00	6.388,67
Totale Obiettivo 080101	131.481,00	134.700,00	134.700,00	180.134,64
TOTALE OBIETTIVI OPERATIVI	131.481,00	134.700,00	134.700,00	180.134,64

MISSIONE 08 - ASSETTO DEL TERRITORIO ED EDILIZIA ABITATIVA**PROGRAMMA 02 - EDILIZIA RESIDENZIALE PUBBLICA E LOCALE E PIANI DI EDILIZIA ECONOMICO-POPOLARE**

Amministrazione e funzionamento delle attività e dei servizi relativi allo sviluppo delle abitazioni.

Comprende le spese: per la promozione, il monitoraggio e la valutazione delle attività di sviluppo abitativo, per lo sviluppo e la regolamentazione degli standard edilizi; gli interventi di edilizia pubblica abitativa e di edilizia economico-popolare, sovvenzionata, agevolata e convenzionata; per l'acquisizione di terreni per la costruzione di abitazioni; per la costruzione o l'acquisto e la ristrutturazione di unità abitative, destinate anche all'incremento dell'offerta di edilizia sociale abitativa.

Comprende le spese per le sovvenzioni, i prestiti o i sussidi a sostegno dell'espansione, del miglioramento o della manutenzione delle abitazioni.

Comprende le spese per la razionalizzazione e la valorizzazione del patrimonio di edilizia residenziale pubblica.

Comprende le spese per la gestione del servizio dello sportello unico per l'edilizia residenziale.

Non comprende le spese per le indennità in denaro o in natura dirette alle famiglie per sostenere le spese di alloggio che rientrano nel programma "Interventi per le famiglie" della missione 12 "Diritti sociali, politiche sociali e famiglia".

Motivazione delle scelte	SI RIMANDA A QUANTO INDICATO NEL PROGRAMMA ELETTORALE, NELLA PREMessa ALLA SEZIONE STRATEGICA
Finalità da Conseguire	MANTENIMENTO DEL PATRIMONIO ABITATIVO
Risorse Umane e Strumentali	VEDASI QUANTO INSERITO NELLA PARTE SECONDA, PARAGRAFO 10, DELLA PRESENTE SEZIONE OPERATIVA

	COMPETENZA 2019	COMPETENZA 2020	COMPETENZA 2021	CASSA 2019
Titolo 1 - Spese correnti	12.650,00	8.500,00	8.500,00	13.122,27
TOTALE SPESE MISSIONE 08 PROGRAMMA 02	12.650,00	8.500,00	8.500,00	13.122,27

OBIETTIVI OPERATIVI

OBIETTIVI/RESPONSABILI	COMPETENZA 2019	COMPETENZA 2020	COMPETENZA 2021	CASSA 2019
080201 - Mantenimento del patrimonio abitativo				
TRIPANI GIUSEPPE	12.650,00	8.500,00	8.500,00	13.122,27
TOTALE OBIETTIVI OPERATIVI	12.650,00	8.500,00	8.500,00	13.122,27

MISSIONE 09 - SVILUPPO SOSTENIBILE E TUTELA DEL TERRITORIO E DELL'AMBIENTE

PROGRAMMA 01 - DIFESA DEL SUOLO

Amministrazione e funzionamento delle attività per la tutela e la salvaguardia del territorio, dei fiumi, dei canali e dei collettori idrici, degli specchi lacuali, delle lagune, della fascia costiera, delle acque sotterranee, finalizzate alla riduzione del rischio idraulico, alla stabilizzazione dei fenomeni di dissesto idrogeologico, alla gestione e all'ottimizzazione dell'uso del demanio idrico, alla difesa dei litorali, alla gestione e sicurezza degli invasi, alla difesa dei versanti e delle aree a rischio frana, al monitoraggio del rischio sismico.

Comprende le spese per i piani di bacino, i piani per l'assetto idrogeologico, i piani straordinari per le aree a rischio idrogeologico.

Comprende le spese per la predisposizione dei sistemi di cartografia (geologica, geo-tematica e dei suoli) e del sistema informativo territoriale (banche dati geologica e dei suoli, sistema informativo geografico della costa).

Comprende le spese per la programmazione, il coordinamento e il monitoraggio delle relative politiche sul territorio anche in raccordo con la programmazione dei finanziamenti comunitari e statali.

<i>Motivazione delle scelte</i>	
<i>Finalità da Conseguire</i>	
<i>Risorse Umane e Strumentali</i>	

	COMPETENZA 2019	COMPETENZA 2020	COMPETENZA 2021	CASSA 2019
TOTALE SPESE MISSIONE 09 PROGRAMMA 01	0,00	0,00	0,00	0,00

OBIETTIVI OPERATIVI

Non sono presenti obiettivi operativi associati a questa missione e questo programma.

MISSIONE 09 - SVILUPPO SOSTENIBILE E TUTELA DEL TERRITORIO E DELL'AMBIENTE**PROGRAMMA 02 - TUTELA, VALORIZZAZIONE E RECUPERO AMBIENTALE**

Amministrazione e funzionamento delle attività collegate alla tutela, alla valorizzazione e al recupero dell'ambiente naturale.

Comprende le spese per il recupero di miniere e cave abbandonate.

Comprende le spese per sovvenzioni, prestiti o sussidi a sostegno delle attività degli enti e delle associazioni che operano per la tutela dell'ambiente.

Comprende le spese per la formulazione, l'amministrazione, il coordinamento e il monitoraggio delle politiche, dei piani e dei programmi destinati alla promozione della tutela dell'ambiente, inclusi gli interventi per l'educazione ambientale.

Comprende le spese per la valutazione di impatto ambientale di piani e progetti e per la predisposizione di standard ambientali per la fornitura di servizi.

Comprende le spese a favore dello sviluppo sostenibile in materia ambientale, da cui sono esclusi gli interventi per la promozione del turismo sostenibile e per lo sviluppo delle energie rinnovabili.

Comprende le spese per sovvenzioni, prestiti o sussidi a sostegno delle attività, degli enti e delle associazioni che operano a favore dello sviluppo sostenibile (ad esclusione del turismo ambientale e delle energie rinnovabili).

Comprende le spese per la programmazione, il coordinamento e il monitoraggio delle relative politiche sul territorio anche in raccordo con la programmazione dei finanziamenti comunitari e statali. Comprende le spese per la manutenzione e la tutela del verde urbano.

Non comprende le spese per la gestione di parchi e riserve naturali e per la protezione delle biodiversità e dei beni paesaggistici, ricomprese nel programma "Aree protette, parchi naturali, protezione naturalistica e forestazione" della medesima missione.

Comprende le spese per la polizia provinciale in materia ambientale.

Non comprende le spese per la tutela e la valorizzazione delle risorse idriche ricomprese nel corrispondente programma della medesima missione.

Motivazione delle scelte

SI RIMANDA A QUANTO INDICATO NEL PROGRAMMA ELETTORALE, NELLA PREMESSA ALLA SEZIONE STRATEGICA

Finalità da Conseguire

PROMUOVERE UNO SVILUPPO SOSTENIBILE

Risorse Umane e Strumentali

VEDASI QUANTO INSERITO NELLA PARTE SECONDA, PARAGRAFO 10, DELLA PRESENTE SEZIONE OPERATIVA

	COMPETENZA 2019	COMPETENZA 2020	COMPETENZA 2021	CASSA 2019
Titolo 1 - Spese correnti	182.000,00	158.100,00	158.100,00	243.942,32
Titolo 2 - Spese in conto capitale	27.800,00	27.800,00	27.800,00	72.117,85
TOTALE SPESE MISSIONE 09 PROGRAMMA 02	209.800,00	185.900,00	185.900,00	316.060,17

OBIETTIVI OPERATIVI

OBIETTIVI/RESPONSABILI	COMPETENZA 2019	COMPETENZA 2020	COMPETENZA 2021	CASSA 2019
0901 - Tutela ambientale				
TRIPANI GIUSEPPE	0,00	0,00	0,00	13.664,00
Totale Obiettivo 0901	0,00	0,00	0,00	13.664,00
090201 - Promuovere uno sviluppo sostenibile				
DE SIMONE GIOVANNI	48.390,00	22.800,00	22.800,00	64.826,27
PIVA GIACOMO	32.560,00	35.100,00	35.100,00	30.861,55
TRIPANI GIUSEPPE	128.850,00	128.000,00	128.000,00	206.708,35
Totale Obiettivo 090201	209.800,00	185.900,00	185.900,00	302.396,17
TOTALE OBIETTIVI OPERATIVI	209.800,00	185.900,00	185.900,00	316.060,17

MISSIONE 09 - SVILUPPO SOSTENIBILE E TUTELA DEL TERRITORIO E DELL'AMBIENTE**PROGRAMMA 03 – RIFIUTI AMMINISTRAZIONE, VIGILANZA, ISPEZIONE, FUNZIONAMENTO O SUPPORTO ALLA RACCOLTA, AL TRATTAMENTO E AI SISTEMI DI SMALTIMENTO DEI RIFIUTI.**

Comprende le spese per la pulizia delle strade, delle piazze, viali, mercati, per la raccolta di tutti i tipi di rifiuti, differenziata e indifferenziata, per il trasporto in discarica o al luogo di trattamento.
 Comprende le spese per sovvenzioni, prestiti o sussidi a sostegno del funzionamento, della costruzione, della manutenzione o del miglioramento dei sistemi di raccolta, trattamento e smaltimento dei rifiuti, ivi compresi i contratti di servizio e di programma con le aziende per i servizi di igiene ambientale.
 Comprende le spese per i canoni del servizio di igiene ambientale.

<i>Motivazione delle scelte</i>	SI RIMANDA A QUANTO INDICATO NEL PROGRAMMA ELETTORALE, NELLA PREMESSA ALLA SEZIONE STRATEGICA
<i>Finalità da Conseguire</i>	PROMUOVERE LA RACCOLTA DIFFERENZIATA E LA SENSIBILIZZAZIONE DELLA POPOLAZIONE
<i>Risorse Umane e Strumentali</i>	VEDASI QUANTO INSERITO NELLA PARTE SECONDA, PARAGRAFO 10, DELLA PRESENTE SEZIONE OPERATIVA

	COMPETENZA 2019	COMPETENZA 2020	COMPETENZA 2021	CASSA 2019
Titolo 1 - Spese correnti	1.876.176,00	1.876.176,00	1.876.176,00	2.522.294,25
Titolo 2 - Spese in conto capitale	150.000,00	0,00	0,00	0,00
TOTALE SPESE MISSIONE 09 PROGRAMMA 03	2.026.176,00	1.876.176,00	1.876.176,00	2.522.294,25

OBIETTIVI OPERATIVI

OBIETTIVI/RESPONSABILI	COMPETENZA 2019	COMPETENZA 2020	COMPETENZA 2021	CASSA 2019
090301 - Promuovere la raccolta differenziata e sensibilizzare la popolazione				
BATTISTA CLAUDIO	4.100,00	4.100,00	4.100,00	4.100,02
DE SIMONE GIOVANNI	150.000,00	0,00	0,00	0,00
TRIPANI GIUSEPPE	1.872.076,00	1.872.076,00	1.872.076,00	2.518.194,23
Totale Obiettivo 090301	2.026.176,00	1.876.176,00	1.876.176,00	2.522.294,25
TOTALE OBIETTIVI OPERATIVI	2.026.176,00	1.876.176,00	1.876.176,00	2.522.294,25

MISSIONE 09 - SVILUPPO SOSTENIBILE E TUTELA DEL TERRITORIO E DELL'AMBIENTE**PROGRAMMA 04 - SERVIZIO IDRICO INTEGRATO**

Amministrazione e funzionamento delle attività relative all'approvvigionamento idrico, delle attività di vigilanza e regolamentazione per la fornitura di acqua potabile inclusi i controlli sulla purezza, sulle tariffe e sulla quantità dell'acqua.

Comprende le spese per la costruzione o il funzionamento dei sistemi di fornitura dell'acqua diversi da quelli utilizzati per l'industria.

Comprende le spese per sovvenzioni, prestiti o sussidi a sostegno del funzionamento, della costruzione, del mantenimento o del miglioramento dei sistemi di approvvigionamento idrico.

Comprende le spese per le prestazioni per la fornitura di acqua ad uso pubblico e la manutenzione degli impianti idrici.

Amministrazione e funzionamento dei sistemi delle acque reflue e per il loro trattamento.

Comprende le spese per la gestione e la costruzione dei sistemi di collettori, condutture, tubazioni e pompe per smaltire tutti i tipi di acque reflue (acqua piovana, domestica e qualsiasi altro tipo di acque reflue).

Comprende le spese per i processi meccanici, biologici o avanzati per soddisfare gli standard ambientali o le altre norme qualitative per le acque reflue.

Amministrazione, vigilanza, ispezione, funzionamento, supporto ai sistemi delle acque reflue ed al loro smaltimento.

Comprende le spese per sovvenzioni, prestiti, sussidi a sostegno del funzionamento, della costruzione, della manutenzione o del miglioramento dei sistemi delle acque reflue.

<i>Motivazione delle scelte</i>	SI RIMANDA A QUANTO INDICATO NEL PROGRAMMA ELETTORALE, NELLA PREMESSA ALLA SEZIONE STRATEGICA
<i>Finalità da Conseguire</i>	SALVAGUARDIA E TUTELA DELLE RISORSE IDRICHE
<i>Risorse Umane e Strumentali</i>	VEDASI QUANTO INSERITO NELLA PARTE SECONDA, PARAGRAFO 10, DELLA PRESENTE SEZIONE OPERATIVA

	COMPETENZA 2019	COMPETENZA 2020	COMPETENZA 2021	CASSA 2019
Titolo 1 - Spese correnti	23.000,00	23.000,00	23.000,00	23.026,50
Titolo 2 - Spese in conto capitale	0,00	0,00	0,00	24.400,00
TOTALE SPESE MISSIONE 09 PROGRAMMA 04	23.000,00	23.000,00	23.000,00	47.426,50

OBIETTIVI OPERATIVI

OBIETTIVI/RESPONSABILI	COMPETENZA 2019	COMPETENZA 2020	COMPETENZA 2021	CASSA 2019
0901 - Tutela ambientale				
DE SIMONE GIOVANNI	23.000,00	23.000,00	23.000,00	23.026,50
TRIPANI GIUSEPPE	0,00	0,00	0,00	24.400,00
Totale Obiettivo 0901	23.000,00	23.000,00	23.000,00	47.426,50
TOTALE OBIETTIVI OPERATIVI	23.000,00	23.000,00	23.000,00	47.426,50

MISSIONE 09 - SVILUPPO SOSTENIBILE E TUTELA DEL TERRITORIO E DELL'AMBIENTE

PROGRAMMA 05 - AREE PROTETTE, PARCHI NATURALI, PROTEZIONE NATURALISTICA E FORESTAZIONE

Amministrazione e funzionamento delle attività destinate alla protezione delle biodiversità e dei beni paesaggistici.

Comprende le spese per la protezione naturalistica e faunistica e per la gestione di parchi e aree naturali protette.

Comprende le spese per sovvenzioni, prestiti, sussidi a sostegno delle attività degli enti, delle associazioni e di altri soggetti che operano per la protezione della biodiversità e dei beni paesaggistici.

Comprende le spese per le attività e gli interventi a sostegno delle attività forestali, per la lotta e la prevenzione degli incendi boschivi.

Non comprende le spese per le aree archeologiche, ricomprese nel programma "Valorizzazione dei beni di interesse storico" della missione 05 "Tutela e valorizzazione dei beni e attività culturali".

<i>Motivazione delle scelte</i>	
<i>Finalità da Conseguire</i>	
<i>Risorse Umane e Strumentali</i>	

	COMPETENZA 2019	COMPETENZA 2020	COMPETENZA 2021	CASSA 2019
TOTALE SPESE MISSIONE 09 PROGRAMMA 05	0,00	0,00	0,00	0,00

OBIETTIVI OPERATIVI

Non sono presenti obiettivi operativi associati a questa missione e questo programma.

MISSIONE 09 - SVILUPPO SOSTENIBILE E TUTELA DEL TERRITORIO E DELL'AMBIENTE

PROGRAMMA 06 - TUTELA E VALORIZZAZIONE DELLE RISORSE IDRICHE

Amministrazione e funzionamento delle attività per la tutela e la valorizzazione delle risorse idriche, per la protezione e il miglioramento dello stato degli ecosistemi acquatici, nonché di quelli terrestri e delle zone umide che da questi dipendono; per la protezione dell'ambiente acquatico e per la gestione sostenibile delle risorse idriche.

Comprende le spese per gli interventi di risanamento delle acque e di tutela dall'inquinamento.

Comprende le spese per il piano di tutela delle acque e la valutazione ambientale strategica in materia di risorse idriche.

Non comprende le spese per i sistemi di irrigazione e per la raccolta e il trattamento delle acque reflue.

<i>Motivazione delle scelte</i>	
<i>Finalità da Conseguire</i>	
<i>Risorse Umane e Strumentali</i>	

	COMPETENZA 2019	COMPETENZA 2020	COMPETENZA 2021	CASSA 2019
TOTALE SPESE MISSIONE 09 PROGRAMMA 06	0,00	0,00	0,00	0,00

OBIETTIVI OPERATIVI

Non sono presenti obiettivi operativi associati a questa missione e questo programma.

MISSIONE 09 - SVILUPPO SOSTENIBILE E TUTELA DEL TERRITORIO E DELL'AMBIENTE**PROGRAMMA 07 - SVILUPPO SOSTENIBILE TERRITORIO MONTANO PICCOLI COMUNI**

Amministrazione e funzionamento delle attività a sostegno dei piccoli comuni in territori montani e dello sviluppo sostenibile nei territori montani in generale.

<i>Motivazione delle scelte</i>	
<i>Finalità da Conseguire</i>	
<i>Risorse Umane e Strumentali</i>	

	COMPETENZA 2019	COMPETENZA 2020	COMPETENZA 2021	CASSA 2019
TOTALE SPESE MISSIONE 09 PROGRAMMA 07	0,00	0,00	0,00	0,00

OBIETTIVI OPERATIVI

Non sono presenti obiettivi operativi associati a questa missione e questo programma.

MISSIONE 09 - SVILUPPO SOSTENIBILE E TUTELA DEL TERRITORIO E DELL'AMBIENTE

PROGRAMMA 08 - QUALITÀ DELL'ARIA E RIDUZIONE DELL'INQUINAMENTO

Amministrazione e funzionamento delle attività relative alla tutela dell'aria e del clima, alla riduzione dell'inquinamento atmosferico, acustico e delle vibrazioni, alla protezione dalle radiazioni. Comprende la costruzione, la manutenzione e il funzionamento dei sistemi e delle stazioni di monitoraggio; la costruzione di barriere ed altre strutture anti-rumore (incluso il rifacimento di tratti di autostrade urbane o di ferrovie con materiali che riducono l'inquinamento acustico); gli interventi per controllare o prevenire le emissioni di gas e delle sostanze inquinanti dell'aria; la costruzione, la manutenzione e il funzionamento di impianti per la decontaminazione di terreni inquinati e per il deposito di prodotti inquinanti.

Comprende le spese per il trasporto di prodotti inquinanti.

Comprende le spese per l'amministrazione, la vigilanza, l'ispezione, il funzionamento o il supporto delle attività per la riduzione e il controllo dell'inquinamento.

Comprende le sovvenzioni, i prestiti o i sussidi a sostegno delle attività collegate alla riduzione e al controllo dell'inquinamento.

Comprende le spese per la programmazione, il coordinamento e il monitoraggio delle relative politiche sul territorio anche in raccordo con la programmazione e i finanziamenti comunitari e statali.

Non comprende le spese per le misure di risanamento e di tutela dall'inquinamento delle acque (comprese nel programma "Tutela e valorizzazione delle risorse idriche") e del suolo (comprese nel programma "Difesa del suolo").

<i>Motivazione delle scelte</i>	
<i>Finalità da Conseguire</i>	
<i>Risorse Umane e Strumentali</i>	

	COMPETENZA 2019	COMPETENZA 2020	COMPETENZA 2021	CASSA 2019
TOTALE SPESE MISSIONE 09 PROGRAMMA 08	0,00	0,00	0,00	0,00

OBIETTIVI OPERATIVI

Non sono presenti obiettivi operativi associati a questa missione e questo programma.

MISSIONE 10 - TRASPORTI E DIRITTO ALLA MOBILITÀ

PROGRAMMA 01 - TRASPORTO FERROVIARIO

Amministrazione delle attività e servizi connessi al funzionamento, utilizzo, costruzione e manutenzione dei sistemi e delle infrastrutture per il trasporto ferroviario.

Comprende le spese per la vigilanza e la regolamentazione dell'utenza, delle operazioni del sistema di trasporto (concessione di licenze, approvazione delle tariffe per il trasporto merci e passeggeri e delle frequenze del servizio, ecc.) e della costruzione e manutenzione della rete ferroviaria.

Comprende le spese per sovvenzioni, prestiti o sussidi a sostegno del funzionamento, della costruzione, dell'acquisto, della manutenzione o del miglioramento delle infrastrutture e del sistema di trasporto, incluso il materiale rotabile ferroviario.

Comprende le spese per i corrispettivi relativi ai contratti di servizio ferroviario, per la gestione e il monitoraggio dei contratti di servizio con gli enti e le società affidatarie del servizio, e per il monitoraggio qualitativo e quantitativo dei servizi di trasporto su ferrovia.

<i>Motivazione delle scelte</i>	
<i>Finalità da Conseguire</i>	
<i>Risorse Umane e Strumentali</i>	

	COMPETENZA 2019	COMPETENZA 2020	COMPETENZA 2021	CASSA 2019
TOTALE SPESE MISSIONE 10 PROGRAMMA 01	0,00	0,00	0,00	0,00

OBIETTIVI OPERATIVI

Non sono presenti obiettivi operativi associati a questa missione e questo programma.

MISSIONE 10 - TRASPORTI E DIRITTO ALLA MOBILITÀ

PROGRAMMA 02 - TRASPORTO PUBBLICO LOCALE

Amministrazione delle attività e servizi connessi al funzionamento, all'utilizzo, alla costruzione ed la manutenzione dei sistemi e delle infrastrutture per il trasporto pubblico urbano e extraurbano, ivi compreso il trasporto su gomma, autofiloviario, metropolitano, tranviario e funiviario.

Comprende i contributi e i corrispettivi per lo svolgimento dei servizi di trasporto urbano ed extraurbano e i contributi per il rinnovo del CCNL autoferrotranvieri.

Comprende, inoltre, i contributi per le integrazioni e le agevolazioni tariffarie.

Comprende le spese per la vigilanza e la regolamentazione dell'utenza, delle operazioni relative al sistema di trasporto urbano e extraurbano (concessione di licenze, approvazione delle tariffe di trasporto per merci e passeggeri, e delle frequenze del servizio, ecc.).

Comprende le spese per sovvenzioni, prestiti o sussidi a sostegno del funzionamento, della costruzione, della manutenzione o del miglioramento delle infrastrutture e dei sistemi di trasporto urbano e extraurbano.

Comprende le spese per l'acquisto, la manutenzione e il finanziamento ai soggetti che esercitano il trasporto pubblico urbano e extraurbano di materiale rotabile automobilistico e su rotaia (es. autobus, metropolitane). Comprende le spese per la programmazione, l'indirizzo, il coordinamento e il finanziamento del trasporto pubblico urbano e extraurbano per la promozione della realizzazione di interventi per riorganizzare la mobilità e l'accesso ai servizi di interesse pubblico.

Comprende le spese per la gestione e il monitoraggio dei contratti di servizio con gli enti e le società affidatarie del servizio, e per il monitoraggio qualitativo e quantitativo dei servizi di trasporto erogati.

Non comprende le spese per la costruzione e la manutenzione delle strade e delle vie urbane, dei percorsi ciclabili e pedonali e delle spese ricomprese nel programma relativo alla Viabilità e alle infrastrutture stradali della medesima missione.

<i>Motivazione delle scelte</i>	
<i>Finalità da Conseguire</i>	
<i>Risorse Umane e Strumentali</i>	

	COMPETENZA 2019	COMPETENZA 2020	COMPETENZA 2021	CASSA 2019
TOTALE SPESE MISSIONE 10 PROGRAMMA 02	0,00	0,00	0,00	0,00

OBIETTIVI OPERATIVI

Non sono presenti obiettivi operativi associati a questa missione e questo programma.

MISSIONE 10 - TRASPORTI E DIRITTO ALLA MOBILITÀ

PROGRAMMA 03 - TRASPORTO PER VIE D'ACQUA

Amministrazione delle attività e servizi connessi al funzionamento, utilizzo, costruzione e manutenzione dei sistemi e delle infrastrutture per il trasporto marittimo, lacuale e fluviale.

Comprende le spese per la vigilanza e la regolamentazione dell'utenza, delle operazioni del sistema di trasporto (concessione di licenze, approvazione delle tariffe per il trasporto merci e passeggeri e delle frequenze del servizio, ecc.) e della costruzione e manutenzione delle infrastrutture, inclusi porti e interporti.

Comprende le spese per sovvenzioni, prestiti o sussidi a sostegno del funzionamento, della costruzione, dell'acquisto, della manutenzione o del miglioramento delle infrastrutture e del sistema di trasporto marittimo, lacuale e fluviale.

Comprende le spese per la gestione e il monitoraggio dei contratti di servizio con gli enti e le società affidatarie del servizio, e per il monitoraggio qualitativo e quantitativo dei servizi di trasporto marittimo, lacuale e fluviale

<i>Motivazione delle scelte</i>	
<i>Finalità da Conseguire</i>	
<i>Risorse Umane e Strumentali</i>	

	COMPETENZA 2019	COMPETENZA 2020	COMPETENZA 2021	CASSA 2019
TOTALE SPESE MISSIONE 10 PROGRAMMA 03	0,00	0,00	0,00	0,00

OBIETTIVI OPERATIVI

Non sono presenti obiettivi operativi associati a questa missione e questo programma.

MISSIONE 10 - TRASPORTI E DIRITTO ALLA MOBILITÀ

PROGRAMMA 04 - ALTRE MODALITÀ DI TRASPORTO

Amministrazione delle attività e servizi connessi al funzionamento, utilizzo, costruzione e manutenzione dei sistemi e delle infrastrutture per le altre modalità di trasporto, diverse dal trasporto ferroviario, trasporto pubblico locale e trasporto per vie d'acqua.

Comprende le spese per sistemi di trasporto aereo.

Comprende le spese per la vigilanza e la regolamentazione dell'utenza, delle operazioni dei relativi sistemi di trasporto (concessione di licenze, approvazione delle tariffe per il trasporto merci e passeggeri e delle frequenze del servizio, ecc.) e della costruzione e manutenzione delle relative infrastrutture, inclusi aeroporti.

Comprende le spese per sovvenzioni, prestiti o sussidi a sostegno del funzionamento, della costruzione, della manutenzione o del miglioramento delle infrastrutture e dei sistemi di trasporto. Comprende le spese per la gestione e il monitoraggio dei contratti di servizio con gli enti e le società affidatarie dei servizi di trasporto e per il monitoraggio qualitativo e quantitativo dei relativi servizi.

<i>Motivazione delle scelte</i>	
<i>Finalità da Conseguire</i>	
<i>Risorse Umane e Strumentali</i>	

	COMPETENZA 2019	COMPETENZA 2020	COMPETENZA 2021	CASSA 2019
TOTALE SPESE MISSIONE 10 PROGRAMMA 04	0,00	0,00	0,00	0,00

OBIETTIVI OPERATIVI

Non sono presenti obiettivi operativi associati a questa missione e questo programma.

MISSIONE 10 - TRASPORTI E DIRITTO ALLA MOBILITÀ**PROGRAMMA 05 - VIABILITÀ E INFRASTRUTTURE STRADALI**

Amministrazione e funzionamento delle attività per la viabilità e lo sviluppo e il miglioramento della circolazione stradale.

Comprende le spese per il funzionamento, la gestione, l'utilizzo, la costruzione e la manutenzione, ordinaria e straordinaria, delle strade e delle vie urbane, di percorsi ciclabili e pedonali, delle zone a traffico limitato, delle strutture di parcheggio e delle aree di sosta a pagamento.

Comprende le spese per la riqualificazione delle strade, incluso l'abbattimento delle barriere architettoniche.

Comprende le spese per la sorveglianza e la presa in carico delle opere previste dai piani attuativi di iniziativa privata o convenzioni urbanistiche. Comprende le spese per il rilascio delle autorizzazioni per la circolazione nelle zone a traffico limitato, per i passi carrai.

Comprende le spese per gli impianti semaforici.

Comprende altresì le spese per le infrastrutture stradali, tra cui per strade extraurbane e autostrade.

Amministrazione e funzionamento delle attività relative all'illuminazione stradale.

Comprende le spese per lo sviluppo e la regolamentazione degli standard di illuminazione stradale, per l'installazione, il funzionamento, la manutenzione, il miglioramento, ecc. dell'illuminazione stradale.

<i>Motivazione delle scelte</i>	SI RIMANDA A QUANTO INDICATO NEL PROGRAMMA ELETTORALE, NELLA PREMessa ALLA SEZIONE STRATEGICA
<i>Finalità da Conseguire</i>	AMMODERNAMENTO DELLA RETE DI PUBBLICA ILLUMINAZIONE, REALIZZAZIONE INTERVENTI VIARI E MANUTENZIONE DELLA RETE ESISTENTE
<i>Risorse Umane e Strumentali</i>	VEDASI QUANTO INSERITO NELLA PARTE SECONDA, PARAGRAFO 10, DELLA PRESENTE SEZIONE OPERATIVA

	COMPETENZA 2019	COMPETENZA 2020	COMPETENZA 2021	CASSA 2019
Titolo 1 - Spese correnti	574.360,00	574.360,00	574.360,00	600.437,77
Titolo 2 - Spese in conto capitale	1.505.950,00	2.170.950,00	400.950,00	1.231.141,15
TOTALE SPESE MISSIONE 10 PROGRAMMA 05	2.080.310,00	2.745.310,00	975.310,00	1.831.578,92

OBIETTIVI OPERATIVI

OBIETTIVI/RESPONSABILI	COMPETENZA 2019	COMPETENZA 2020	COMPETENZA 2021	CASSA 2019
100501 - Ammodernamento della rete di pubblica illuminazione comunale finalizzato all'efficientamento energet				
DE SIMONE GIOVANNI	568.310,00	568.310,00	568.310,00	585.134,95
TRIPANI GIUSEPPE	500,00	500,00	500,00	50.434,48
Totale Obiettivo 100501	568.810,00	568.810,00	568.810,00	635.569,43
10502 - Realizzazione inetrventi viari e manutenzione rete esistente				
BRESCIANINI MILENA	4.100,00	4.100,00	4.100,00	4.100,00
CONTRINI SILVIA	5.500,00	5.500,00	5.500,00	5.997,33
DE SIMONE GIOVANNI	15.400,00	15.400,00	15.400,00	15.423,47
TRIPANI GIUSEPPE	1.486.500,00	2.151.500,00	381.500,00	1.170.488,69
Totale Obiettivo 10502	1.511.500,00	2.176.500,00	406.500,00	1.196.009,49
TOTALE OBIETTIVI OPERATIVI	2.080.310,00	2.745.310,00	975.310,00	1.831.578,92

MISSIONE 11 - SOCCORSO CIVILE**PROGRAMMA 01 - SISTEMA DI PROTEZIONE CIVILE**

Amministrazione e funzionamento delle attività relative agli interventi di protezione civile sul territorio (gestione degli eventi calamitosi, soccorsi alpini, sorveglianza delle spiagge, evacuazione delle zone inondate, lotta agli incendi, etc.), per la previsione, la prevenzione, il soccorso e il superamento delle emergenze.

Comprende le spese a sostegno del volontariato che opera nell'ambito della protezione civile.

Comprende le spese per la programmazione, il coordinamento e il monitoraggio degli interventi di protezione civile sul territorio, nonché per le attività in forma di collaborazione con le altre amministrazioni competenti in materia.

Non comprende le spese per interventi per fronteggiare calamità naturali già avvenute, ricomprese nel programma "Interventi a seguito di calamità naturali" della medesima missione o nei programmi relativi agli specifici interventi effettuati per ripristinare le condizioni precedenti agli eventi calamitosi.

Motivazione delle scelte	SI RIMANDA A QUANTO INDICATO NEL PROGRAMMA ELETTORALE, NELLA PREMESSA ALLA SEZIONE STRATEGICA
Finalità da Conseguire	SVILUPPARE I SERVIZI, IL VOLONTARIATO E LA CURA DELLA PROTE CIVILE
Risorse Umane e Strumentali	VEDASI QUANTO INSERITO NELLA PARTE SECONDA, PARAGRAFO 10, DELLA PRESENTE SEZIONE OPERATIVA

	COMPETENZA 2019	COMPETENZA 2020	COMPETENZA 2021	CASSA 2019
Titolo 1 - Spese correnti	28.205,00	28.205,00	28.205,00	28.205,00
TOTALE SPESE MISSIONE 11 PROGRAMMA 01	28.205,00	28.205,00	28.205,00	28.205,00

OBIETTIVI OPERATIVI

OBIETTIVI/RESPONSABILI	COMPETENZA 2019	COMPETENZA 2020	COMPETENZA 2021	CASSA 2019
110101 - Sviluppare i servizi, il volontariato e la cura della protezione civile				
DE SIMONE GIOVANNI	28.205,00	28.205,00	28.205,00	28.205,00
TOTALE OBIETTIVI OPERATIVI	28.205,00	28.205,00	28.205,00	28.205,00

MISSIONE 11 - SOCCORSO CIVILE

PROGRAMMA 02 - INTERVENTI A SEGUITO DI CALAMITÀ NATURALI

Amministrazione e funzionamento delle attività relative agli interventi per fronteggiare calamità naturali già avvenute.
 Comprende le spese per sovvenzioni, aiuti, e contributi per il ripristino delle infrastrutture per calamità naturali già avvenute qualora tali interventi non siano attribuibili a specifici programmi di missioni chiaramente individuate, come è il caso del ripristino della viabilità, dell'assetto del territorio, del patrimonio artistico, culturale, ecc...
 Comprende anche gli oneri derivanti dalle gestioni commissariali relative a emergenze pregresse.
 Non comprende le spese per gli indennizzi per le calamità naturali destinate al settore agricolo.

<i>Motivazione delle scelte</i>	
<i>Finalità da Conseguire</i>	
<i>Risorse Umane e Strumentali</i>	

	COMPETENZA 2019	COMPETENZA 2020	COMPETENZA 2021	CASSA 2019
TOTALE SPESE MISSIONE 11 PROGRAMMA 02	0,00	0,00	0,00	0,00

OBIETTIVI OPERATIVI

Non sono presenti obiettivi operativi associati a questa missione e questo programma.

MISSIONE 12 - DIRITTI SOCIALI, POLITICHE SOCIALI E FAMIGLIA**PROGRAMMA 01 - INTERVENTI PER L'INFANZIA E I MINORI E PER ASILI NIDO**

Amministrazione e funzionamento delle attività per l'erogazione di servizi e il sostegno a interventi a favore dell'infanzia, dei minori.

Comprende le spese a favore dei soggetti (pubblici e privati) che operano in tale ambito.

Comprende le spese per indennità in denaro o in natura a favore di famiglie con figli a carico, per indennità per maternità, per contributi per la nascita di figli, per indennità per congedi per motivi di famiglia, per assegni familiari, per interventi a sostegno delle famiglie monogenitore o con figli disabili.

Comprende le spese per l'erogazione di servizi per bambini in età prescolare (asili nido), per le convenzioni con nidi d'infanzia privati, per i finanziamenti alle famiglie per la cura dei bambini, per i finanziamenti a orfanotrofi e famiglie adottive, per beni e servizi forniti a domicilio a bambini o a coloro che se ne prendono cura, per servizi e beni di vario genere forniti a famiglie, giovani o bambini (centri ricreativi e di villeggiatura).

Comprende le spese per la costruzione e la gestione di strutture dedicate all'infanzia e ai minori. Comprende le spese per interventi e servizi di supporto alla crescita dei figli e alla tutela dei minori e per far fronte al disagio minorile, per i centri di pronto intervento per minori e per le comunità educative per minori.

Motivazione delle scelte	SI RIMANDA A QUANTO INDICATO NEL PROGRAMMA ELETTORALE, NELLA PREMESSA ALLA SEZIONE STRATEGICA
Finalità da Conseguire	SOSTENERE LA CRESCITA DI CAPITALE SOCIALE NELLE FAMIGLIE E NELLA COMUNITA' PER FAVORIRE IL BENESSERE DELLE FAMIGLIE DEI MINORI, DEI DIVERSAMENTE ABILI, CON PARTICOLARE ATTENZIONE ALLE SITUAZIONI DI MAGGIORE DISAGIO
Risorse Umane e Strumentali	VEDASI QUANTO INSERITO NELLA PARTE SECONDA, PARAGRAFO 10, DELLA PRESENTE SEZIONE OPERATIVA

	COMPETENZA 2019	COMPETENZA 2020	COMPETENZA 2021	CASSA 2019
Titolo 1 - Spese correnti	487.000,00	487.000,00	487.000,00	543.985,53
TOTALE SPESE MISSIONE 12 PROGRAMMA 01	487.000,00	487.000,00	487.000,00	543.985,53

OBIETTIVI OPERATIVI

OBIETTIVI/RESPONSABILI	COMPETENZA 2019	COMPETENZA 2020	COMPETENZA 2021	CASSA 2019
1201 - Sostegno ai minori e alle famiglie				
ANDREIS ANNALISA	487.000,00	487.000,00	487.000,00	543.985,53
TOTALE OBIETTIVI OPERATIVI	487.000,00	487.000,00	487.000,00	543.985,53

MISSIONE 12 - DIRITTI SOCIALI, POLITICHE SOCIALI E FAMIGLIA**PROGRAMMA 02 - INTERVENTI PER LA DISABILITÀ**

Amministrazione e funzionamento delle attività per l'erogazione di servizi e il sostegno a interventi per le persone inabili, in tutto o in parte, a svolgere attività economiche o a condurre una vita normale a causa di danni fisici o mentali, a carattere permanente o che si protraggono oltre un periodo di tempo minimo stabilito.

Comprende le spese a favore dei soggetti (pubblici e privati) che operano in tale ambito.

Comprende le spese per indennità in danaro a favore di persone disabili, quali indennità di cura.

Comprende le spese per alloggio ed eventuale vitto a favore di invalidi presso istituti idonei, per assistenza per invalidi nelle incombenze quotidiane (aiuto domestico, mezzi di trasporto, ecc.), per indennità erogate a favore di persone che si prendono cura di invalidi, per beni e servizi di vario genere erogati a favore di invalidi per consentire loro la partecipazione ad attività culturali, di svago, di viaggio o di vita collettiva.

Comprende le spese per la costruzione e la gestione di strutture dedicate alle persone disabili.

Comprende le spese per la formazione professionale o per favorire il reinserimento occupazionale e sociale dei disabili.

Motivazione delle scelte	SI RIMANDA A QUANTO INDICATO NEL PROGRAMMA ELETTORALE, NELLA PREMessa ALLA SEZIONE STRATEGICA
Finalità da Conseguire	SOSTENERE LA CRESCITA DI CAPITALE SOCIALE NELLE FAMIGLIE E NELLA COMUNITA' PER FAVORIRE IL BENESSERE DELLE FAMIGLIE DEI MINORI, DEI DIVERSAMENTE ABILI, CON PARTICOLARE ATTENZIONE ALLE SITUAZIONI DI MAGGIORE DISAGIO
Risorse Umane e Strumentali	VEDASI QUANTO INSERITO NELLA PARTE SECONDA, PARAGRAFO 10, DELLA PRESENTE SEZIONE OPERATIVA

	COMPETENZA 2019	COMPETENZA 2020	COMPETENZA 2021	CASSA 2019
Titolo 1 - Spese correnti	685.500,00	685.500,00	685.500,00	918.854,19
TOTALE SPESE MISSIONE 12 PROGRAMMA 02	685.500,00	685.500,00	685.500,00	918.854,19

OBIETTIVI OPERATIVI

OBIETTIVI/RESPONSABILI	COMPETENZA 2019	COMPETENZA 2020	COMPETENZA 2021	CASSA 2019
120201 - Sostegno alla disabilità				
ANDREIS ANNALISA	685.500,00	685.500,00	685.500,00	918.854,19
TOTALE OBIETTIVI OPERATIVI	685.500,00	685.500,00	685.500,00	918.854,19

MISSIONE 12 - DIRITTI SOCIALI, POLITICHE SOCIALI E FAMIGLIA**PROGRAMMA 03 - INTERVENTI PER GLI ANZIANI**

Amministrazione e funzionamento delle attività per l'erogazione di servizi e il sostegno a interventi a favore degli anziani.

Comprende le spese per interventi contro i rischi collegati alla vecchiaia (perdita di reddito, reddito insufficiente, perdita dell'autonomia nello svolgere le incombenze quotidiane, ridotta partecipazione alla vita sociale e collettiva, ecc.).

Comprende le spese a favore dei soggetti (pubblici e privati) che operano in tale ambito.

Comprende le spese per indennità in denaro, quali indennità di cura, e finanziamenti erogati in seguito a pensionamento o vecchiaia, per l'assistenza nelle incombenze quotidiane (aiuto domestico, mezzi di trasporto, ecc.), per indennità a favore di persone che si prendono cura di persone anziane, per beni e servizi di vario genere erogati a favore di persone anziane per consentire la partecipare ad attività culturali, di svago, di viaggio, o di vita collettiva.

Comprende le spese per interventi, servizi e strutture mirati a migliorare la qualità della vita delle persone anziane, nonché a favorire la loro mobilità, l'integrazione sociale e lo svolgimento delle funzioni primarie.

Comprende le spese per le strutture residenziali e di ricovero per gli anziani.

Motivazione delle scelte	SI RIMANDA A QUANTO INDICATO NEL PROGRAMMA ELETTORALE, NELLA PREMessa ALLA SEZIONE STRATEGICA
Finalità da Conseguire	PROMUOVERE IL RUOLO ATTIVO DELL'ANZIANO QUALE RISORSA PER LE FAMIGLIE E PER IL TERRITORIO
Risorse Umane e Strumentali	VEDASI QUANTO INSERITO NELLA PARTE SECONDA, PARAGRAFO 10, DELLA PRESENTE SEZIONE OPERATIVA

	COMPETENZA 2019	COMPETENZA 2020	COMPETENZA 2021	CASSA 2019
Titolo 1 - Spese correnti	200.800,00	200.800,00	200.800,00	238.524,80
TOTALE SPESE MISSIONE 12 PROGRAMMA 03	200.800,00	200.800,00	200.800,00	238.524,80

OBIETTIVI OPERATIVI

OBIETTIVI/RESPONSABILI	COMPETENZA 2019	COMPETENZA 2020	COMPETENZA 2021	CASSA 2019
120301 - Sostegno alla popolazione anziana				
ANDREIS ANNALISA	200.800,00	200.800,00	200.800,00	238.524,80
TOTALE OBIETTIVI OPERATIVI	200.800,00	200.800,00	200.800,00	238.524,80

MISSIONE 12 - DIRITTI SOCIALI, POLITICHE SOCIALI E FAMIGLIA**PROGRAMMA 04 - INTERVENTI PER SOGGETTI A RISCHIO DI ESCLUSIONE SOCIALE**

Amministrazione e funzionamento delle attività per l'erogazione di servizi e il sostegno a interventi a favore di persone socialmente svantaggiate o a rischio di esclusione sociale.

Comprende le spese a favore di persone indigenti, persone a basso reddito, emigrati ed immigrati, profughi, alcolisti, tossicodipendenti, vittime di violenza criminale, detenuti.

Comprende le spese a favore dei soggetti (pubblici e privati) che operano in tale ambito.

Comprende le spese per indennità in denaro a favore di soggetti indigenti e socialmente deboli, quali sostegno al reddito e altri pagamenti destinati ad alleviare lo stato di povertà degli stessi o per assisterli in situazioni di difficoltà.

Comprende le spese per sistemazioni e vitto a breve o a lungo termine forniti a favore di soggetti indigenti e socialmente deboli, per la riabilitazione di alcolisti e tossicodipendenti, per beni e servizi a favore di persone socialmente deboli quali servizi di consultorio, ricovero diurno, assistenza nell'adempimento di incombenze quotidiane, cibo, indumenti, carburante, ecc...

Comprende le spese per la costruzione e la gestione di strutture dedicate alle persone a rischio di esclusione sociale.

Motivazione delle scelte	SI RIMANDA A QUANTO INDICATO NEL PROGRAMMA ELETTORALE, NELLA PREMESSA ALLA SEZIONE STRATEGICA
Finalità da Conseguire	CONTRASTO ALL'EMERGENZA SOCIALE ED ALLA PRECARIETA'
Risorse Umane e Strumentali	VEDASI QUANTO INSERITO NELLA PARTE SECONDA, PARAGRAFO 10, DELLA PRESENTE SEZIONE OPERATIVA

	COMPETENZA 2019	COMPETENZA 2020	COMPETENZA 2021	CASSA 2019
Titolo 1 - Spese correnti	225.000,00	225.000,00	225.000,00	301.051,67
TOTALE SPESE MISSIONE 12 PROGRAMMA 04	225.000,00	225.000,00	225.000,00	301.051,67

OBIETTIVI OPERATIVI

OBIETTIVI/RESPONSABILI	COMPETENZA 2019	COMPETENZA 2020	COMPETENZA 2021	CASSA 2019
120401 - Contrasto all'emergenza sociale e alla precarietà				
ANDREIS ANNALISA	225.000,00	225.000,00	225.000,00	301.051,67
TOTALE OBIETTIVI OPERATIVI	225.000,00	225.000,00	225.000,00	301.051,67

MISSIONE 12 - DIRITTI SOCIALI, POLITICHE SOCIALI E FAMIGLIA**PROGRAMMA 05 - INTERVENTI PER LE FAMIGLIE**

Amministrazione e funzionamento delle attività per l'erogazione di servizi e il sostegno a interventi per le famiglie non ricompresi negli altri programmi della missione.

Comprende le spese a favore dei soggetti (pubblici e privati) che operano in tale ambito.

Comprende le spese per la promozione dell'associazionismo familiare e per iniziative di conciliazione dei tempi di vita e di lavoro non ricompresi negli altri programmi della missione.

Comprende le spese per interventi di finanza etica e di microcredito alle famiglie.

Non comprende le spese per l'infanzia e l'adolescenza ricomprese nel programma "Interventi per l'infanzia e per i minori e gli asili nido" della medesima missione.

Motivazione delle scelte	SI RIMANDA A QUANTO INDICATO NEL PROGRAMMA ELETTORALE, NELLA PREMESSA ALLA SEZIONE STRATEGICA
Finalità da Conseguire	SOSTENERE LA CATENA DELLA SOLIDARIETA' ATTRAVERSO AZIONI E PROMOZIONI IN CAMPO SOCIALE. PROMUOVERE AZIONI PER FRONTEGGIARE IL DISAGIO ECONOMICO DELLE PERSONE.
Risorse Umane e Strumentali	VEDASI QUANTO INSERITO NELLA PARTE SECONDA, PARAGRAFO 10, DELLA PRESENTE SEZIONE OPERATIVA

	COMPETENZA 2019	COMPETENZA 2020	COMPETENZA 2021	CASSA 2019
Titolo 1 - Spese correnti	76.300,00	76.300,00	76.300,00	90.094,40
TOTALE SPESE MISSIONE 12 PROGRAMMA 05	76.300,00	76.300,00	76.300,00	90.094,40

OBIETTIVI OPERATIVI

OBIETTIVI/RESPONSABILI	COMPETENZA 2019	COMPETENZA 2020	COMPETENZA 2021	CASSA 2019
120502 - Sostegno alle famiglie residenti				
ANDREIS ANNALISA	21.000,00	21.000,00	21.000,00	34.794,40
DE SIMONE GIOVANNI	55.300,00	55.300,00	55.300,00	55.300,00
Totale Obiettivo 120502	76.300,00	76.300,00	76.300,00	90.094,40
TOTALE OBIETTIVI OPERATIVI	76.300,00	76.300,00	76.300,00	90.094,40

MISSIONE 12 - DIRITTI SOCIALI, POLITICHE SOCIALI E FAMIGLIA**PROGRAMMA 06 - INTERVENTI PER IL DIRITTO ALLA CASA**

Amministrazione e funzionamento delle attività per il sostegno al diritto alla casa.

Comprende le spese per l'aiuto alle famiglie ad affrontare i costi per l'alloggio a sostegno delle spese di fitto e delle spese correnti per la casa, quali sussidi per il pagamento di ipoteche e interessi sulle case di proprietà e assegnazione di alloggi economici o popolari.

Comprende le spese a favore dei soggetti (pubblici e privati) che operano in tale ambito.

Non comprende le spese per la progettazione, la costruzione e la manutenzione degli alloggi di edilizia residenziale pubblica, ricomprese nel programma della missione 08 "Assetto del territorio ed edilizia abitativa".

Motivazione delle scelte	SI RIMANDA A QUANTO INDICATO NEL PROGRAMMA ELETTORALE, NELLA PREMessa ALLA SEZIONE STRATEGICA
Finalità da Conseguire	PROMUOVERE INTERVENTI CHE FAVORISCANO LA POSSIBILITA' DI PERMANENZA DEI NUCLEI FAMILIARI NELLE LORO ABITAZIONI O IL REPERIMENTO DI ALTERNATIVE AL FINE DI GARANTIRE UN'ABITAZIONE AI NUCLEI (IN PARTICOLAR MODO DI FAMIGLIE CON MINORI)
Risorse Umane e Strumentali	VEDASI QUANTO INSERITO NELLA PARTE SECONDA, PARAGRAFO 10, DELLA PRESENTE SEZIONE OPERATIVA

	COMPETENZA 2019	COMPETENZA 2020	COMPETENZA 2021	CASSA 2019
Titolo 1 - Spese correnti	6.000,00	6.000,00	6.000,00	6.296,65
TOTALE SPESE MISSIONE 12 PROGRAMMA 06	6.000,00	6.000,00	6.000,00	6.296,65

OBIETTIVI OPERATIVI

OBIETTIVI/RESPONSABILI	COMPETENZA 2019	COMPETENZA 2020	COMPETENZA 2021	CASSA 2019
120601 - Supporto alla ricerca dell'abitazione ed al lavoro per assicurazione il diritto alla casa				
ANDREIS ANNALISA	6.000,00	6.000,00	6.000,00	6.296,65
TOTALE OBIETTIVI OPERATIVI	6.000,00	6.000,00	6.000,00	6.296,65

MISSIONE 12 - DIRITTI SOCIALI, POLITICHE SOCIALI E FAMIGLIA**PROGRAMMA 07 - PROGRAMMAZIONE E GOVERNO DELLA RETE DEI SERVIZI SOCIO SANITARI E SOCIALI**

Amministrazione e funzionamento delle attività per la formulazione, l'amministrazione, il coordinamento e il monitoraggio delle politiche, dei piani, dei programmi socio-assistenziali sul territorio, anche in raccordo con la programmazione e i finanziamenti comunitari e statali.

Comprende le spese per la predisposizione e attuazione della legislazione e della normativa in materia sociale.

Comprende le spese a sostegno delle politiche sociali che non sono direttamente riferibili agli altri programmi della medesima missione.

Motivazione delle scelte	SI RIMANDA A QUANTO INDICATO NEL PROGRAMMA ELETTORALE, NELLA PREMessa ALLA SEZIONE STRATEGICA
Finalità da Conseguire	SOSTENERE LA CATENA DELLA SOLIDARIETA' ATTRAVERSO AZIONI E PROMOZIONI IN CAMPO SOCIALE
Risorse Umane e Strumentali	VEDASI QUANTO INSERITO NELLA PARTE SECONDA, PARAGRAFO 10, DELLA PRESENTE SEZIONE OPERATIVA

	COMPETENZA 2019	COMPETENZA 2020	COMPETENZA 2021	CASSA 2019
Titolo 1 - Spese correnti	370.135,00	370.175,00	370.175,00	373.922,71
TOTALE SPESE MISSIONE 12 PROGRAMMA 07	370.135,00	370.175,00	370.175,00	373.922,71

OBIETTIVI OPERATIVI

OBIETTIVI/RESPONSABILI	COMPETENZA 2019	COMPETENZA 2020	COMPETENZA 2021	CASSA 2019
120701 - Collaborazione attiva con le associazioni volontaristiche				
ANDREIS ANNALISA	13.500,00	13.500,00	13.500,00	13.500,00
DE SIMONE GIOVANNI	15.000,00	15.000,00	15.000,00	30.000,00
PIVA GIACOMO	341.635,00	341.675,00	341.675,00	330.422,71
Totale Obiettivo 120701	370.135,00	370.175,00	370.175,00	373.922,71
TOTALE OBIETTIVI OPERATIVI	370.135,00	370.175,00	370.175,00	373.922,71

MISSIONE 12 - DIRITTI SOCIALI, POLITICHE SOCIALI E FAMIGLIA

PROGRAMMA 08 - COOPERAZIONE E ASSOCIAZIONISMO

Amministrazione e funzionamento delle attività e degli interventi a sostegno e per lo sviluppo della cooperazione e dell'associazionismo nel sociale.

Comprende le spese per la valorizzazione del terzo settore (non profit) e del servizio civile.

Non comprende le spese a sostegno dell'associazionismo che opera a supporto dei programmi precedenti e che, come tali, figurano già come trasferimenti "a sostegno" in quei programmi.

Non comprende le spese per la cooperazione allo sviluppo, ricomprese nella missione relativa alle relazioni internazionali.

<i>Motivazione delle scelte</i>	
<i>Finalità da Conseguire</i>	
<i>Risorse Umane e Strumentali</i>	

	COMPETENZA 2019	COMPETENZA 2020	COMPETENZA 2021	CASSA 2019
TOTALE SPESE MISSIONE 12 PROGRAMMA 08	0,00	0,00	0,00	0,00

OBIETTIVI OPERATIVI

Non sono presenti obiettivi operativi associati a questa missione e questo programma.

MISSIONE 12 - DIRITTI SOCIALI, POLITICHE SOCIALI E FAMIGLIA**PROGRAMMA 09 - SERVIZIO NECROSCOPICO E CIMITERIALE**

Amministrazione, funzionamento e gestione dei servizi e degli immobili cimiteriali.

Comprende le spese per la gestione amministrativa delle concessioni di loculi, delle inumazioni, dei sepolcreti in genere, delle aree cimiteriali, delle tombe di famiglia.

Comprende le spese per pulizia, la sorveglianza, la custodia e la manutenzione, ordinaria e straordinaria, dei complessi cimiteriali e delle pertinenti aree verdi.

Comprende le spese per il rilascio delle autorizzazioni, la regolamentazione, vigilanza e controllo delle attività cimiteriali e dei servizi funebri.

Comprende le spese per il rispetto delle relative norme in materia di igiene ambientale, in coordinamento con le altre istituzioni preposte.

Motivazione delle scelte	SI RIMANDA A QUANTO INDICATO NEL PROGRAMMA ELETTORALE, NELLA PREMESSA ALLA SEZIONE STRATEGICA
Finalità da Conseguire	COLLEGAMENTO NEL PROGRAMMA DI GESTIONE DEI CIMITERI DELLA PLANIMETRIA AGLI SPECCHIETTI CONTENENTI I SINGOLI SPAZI CIMITERIALI.
Risorse Umane e Strumentali	VEDASI QUANTO INSERITO NELLA PARTE SECONDA, PARAGRAFO 10, DELLA PRESENTE SEZIONE OPERATIVA

	COMPETENZA 2019	COMPETENZA 2020	COMPETENZA 2021	CASSA 2019
Titolo 1 - Spese correnti	63.240,00	63.230,00	63.230,00	76.633,81
Titolo 2 - Spese in conto capitale	12.359,00	10.000,00	10.000,00	85.441,57
TOTALE SPESE MISSIONE 12 PROGRAMMA 09	75.599,00	73.230,00	73.230,00	162.075,38

OBIETTIVI OPERATIVI

OBIETTIVI/RESPONSABILI	COMPETENZA 2019	COMPETENZA 2020	COMPETENZA 2021	CASSA 2019
120901 - Gestione del cimitero				
PIVA GIACOMO	31.540,00	31.530,00	31.530,00	30.878,97
SPADAVECCHIA ROBERTA	3.500,00	3.500,00	3.500,00	6.594,88
TRIPANI GIUSEPPE	40.559,00	38.200,00	38.200,00	124.601,53
Totale Obiettivo 120901	75.599,00	73.230,00	73.230,00	162.075,38
TOTALE OBIETTIVI OPERATIVI	75.599,00	73.230,00	73.230,00	162.075,38

MISSIONE 13 - TUTELA DELLA SALUTE

PROGRAMMA 01 - SERVIZIO SANITARIO REGIONALE - FINANZIAMENTO ORDINARIO CORRENTE PER LA GARANZIA DEI LEA

Spesa sanitaria corrente per il finanziamento ordinario corrente per la garanzia dei LEA.

Comprende le spese relative alla gestione sanitaria accentrata presso la regione, le spese per trasferimenti agli enti del servizio sanitario regionale, le quote vincolate di finanziamento del servizio sanitario regionale e le spese per la mobilità passiva.

Comprende le spese per il pay-back.

<i>Motivazione delle scelte</i>	
<i>Finalità da Conseguire</i>	
<i>Risorse Umane e Strumentali</i>	

	COMPETENZA 2019	COMPETENZA 2020	COMPETENZA 2021	CASSA 2019
TOTALE SPESE MISSIONE 13 PROGRAMMA 01	0,00	0,00	0,00	0,00

OBIETTIVI OPERATIVI

Non sono presenti obiettivi operativi associati a questa missione e questo programma.

MISSIONE 13 - TUTELA DELLA SALUTE**PROGRAMMA 02 - SERVIZIO SANITARIO REGIONALE - FINANZIAMENTO AGGIUNTIVO CORRENTE PER LIVELLI DI ASSISTENZA SUPERIORI AI LEA**

Spesa sanitaria corrente per il finanziamento aggiuntivo corrente per l'erogazione dei livelli di assistenza superiore ai LEA.

<i>Motivazione delle scelte</i>	
<i>Finalità da Conseguire</i>	
<i>Risorse Umane e Strumentali</i>	

	COMPETENZA 2019	COMPETENZA 2020	COMPETENZA 2021	CASSA 2019
TOTALE SPESE MISSIONE 13 PROGRAMMA 02	0,00	0,00	0,00	0,00

OBIETTIVI OPERATIVI

Non sono presenti obiettivi operativi associati a questa missione e questo programma.

MISSIONE 13 - TUTELA DELLA SALUTE

PROGRAMMA 03 - SERVIZIO SANITARIO REGIONALE - FINANZIAMENTO AGGIUNTIVO CORRENTE PER LA COPERTURA DELLO SQUILIBRIO DI BILANCIO CORRENTE

Spesa sanitaria corrente per il finanziamento aggiuntivo corrente per la copertura dello squilibrio di bilancio corrente.

<i>Motivazione delle scelte</i>	
<i>Finalità da Conseguire</i>	
<i>Risorse Umane e Strumentali</i>	

	COMPETENZA 2019	COMPETENZA 2020	COMPETENZA 2021	CASSA 2019
TOTALE SPESE MISSIONE 13 PROGRAMMA 03	0,00	0,00	0,00	0,00

OBIETTIVI OPERATIVI

Non sono presenti obiettivi operativi associati a questa missione e questo programma.

MISSIONE 13 - TUTELA DELLA SALUTE**PROGRAMMA 04 - SERVIZIO SANITARIO REGIONALE - RIPIANO DI DISAVANZI SANITARI RELATIVI AD ESERCIZI PREGRESSI**

Spesa per il ripiano dei disavanzi sanitari relativi ad esercizi pregressi.

<i>Motivazione delle scelte</i>	
<i>Finalità da Conseguire</i>	
<i>Risorse Umane e Strumentali</i>	

	COMPETENZA 2019	COMPETENZA 2020	COMPETENZA 2021	CASSA 2019
TOTALE SPESE MISSIONE 13 PROGRAMMA 04	0,00	0,00	0,00	0,00

OBIETTIVI OPERATIVI

Non sono presenti obiettivi operativi associati a questa missione e questo programma.

MISSIONE 13 - TUTELA DELLA SALUTE**PROGRAMMA 05 - SERVIZIO SANITARIO REGIONALE - INVESTIMENTI SANITARI**

Spesa per investimenti sanitari finanziati direttamente dalla regione, per investimenti sanitari finanziati dallo Stato ai sensi dell'articolo 20 della legge n.67/1988 e per investimenti sanitari finanziati da soggetti diversi dalla regione e dallo Stato ex articolo 20 della legge n.67/1988.

<i>Motivazione delle scelte</i>	
<i>Finalità da Conseguire</i>	
<i>Risorse Umane e Strumentali</i>	

	COMPETENZA 2019	COMPETENZA 2020	COMPETENZA 2021	CASSA 2019
TOTALE SPESE MISSIONE 13 PROGRAMMA 05	0,00	0,00	0,00	0,00

OBIETTIVI OPERATIVI

Non sono presenti obiettivi operativi associati a questa missione e questo programma.

MISSIONE 13 - TUTELA DELLA SALUTE

PROGRAMMA 06 - SERVIZIO SANITARIO REGIONALE - RESTITUZIONE MAGGIORI GETTITI SSN

Spese relative alla restituzione dei maggiori gettiti effettivi introitati rispetto ai gettiti stimati per il finanziamento del Servizio sanitario nazionale.

<i>Motivazione delle scelte</i>	
<i>Finalità da Conseguire</i>	
<i>Risorse Umane e Strumentali</i>	

	COMPETENZA 2019	COMPETENZA 2020	COMPETENZA 2021	CASSA 2019
TOTALE SPESE MISSIONE 13 PROGRAMMA 06	0,00	0,00	0,00	0,00

OBIETTIVI OPERATIVI

Non sono presenti obiettivi operativi associati a questa missione e questo programma.

MISSIONE 13 - TUTELA DELLA SALUTE

PROGRAMMA 07 - ULTERIORI SPESE IN MATERIA SANITARIA

Spese per il finanziamento di altre spese sanitarie non ricomprese negli altri programmi della missione.

Non comprende le spese per chiusura - anticipazioni a titolo di finanziamento della sanità dalla tesoreria statale, classificate come partite di giro nel programma "Anticipazioni per il finanziamento del sistema sanitario nazionale" della missione 99 "Servizi per conto terzi".

Comprende le spese per interventi igienico-sanitari quali canili pubblici, servizi igienici pubblici e strutture analoghe.

Comprende, inoltre, le spese per interventi di igiene ambientale, quali derattizzazioni e disinfestazioni.

<i>Motivazione delle scelte</i>	
<i>Finalità da Conseguire</i>	
<i>Risorse Umane e Strumentali</i>	

	COMPETENZA 2019	COMPETENZA 2020	COMPETENZA 2021	CASSA 2019
TOTALE SPESE MISSIONE 13 PROGRAMMA 07	0,00	0,00	0,00	0,00

OBIETTIVI OPERATIVI

Non sono presenti obiettivi operativi associati a questa missione e questo programma.

MISSIONE 14 - SVILUPPO ECONOMICO E COMPETITIVITÀ

PROGRAMMA 01 - INDUSTRIA PMI E ARTIGIANATO

Amministrazione e funzionamento delle attività per la programmazione e lo sviluppo dei servizi e delle imprese manifatturiere, estrattive e edilizie sul territorio.

Comprende le spese per lo sviluppo, l'espansione o il miglioramento delle stesse e delle piccole e medie imprese; le spese per la vigilanza e la regolamentazione degli stabilimenti e del funzionamento degli impianti; le spese per i rapporti con le associazioni di categoria e le altre organizzazioni interessate nelle attività e servizi manifatturieri, estrattivi e edilizi; le spese per sovvenzioni, prestiti o sussidi a sostegno delle imprese manifatturiere, estrattive e edilizie.

Comprende le spese per gli interventi a favore dell'internazionalizzazione delle imprese, in particolare per l'assistenza per le modalità di accesso e di utilizzo degli strumenti promozionali, finanziari e assicurativi disponibili, per l'assistenza legale, fiscale e amministrativa in materia di commercio estero, per il supporto e la guida nella selezione dei mercati esteri, nella scelta di partner in progetti di investimento.

Comprende le spese per la programmazione, il coordinamento e il monitoraggio delle relative politiche sul territorio anche in raccordo con la programmazione dei finanziamenti comunitari e statali.

Comprende le spese per la competitività dei territori (attrattività).

Amministrazione e funzionamento delle attività relative alla programmazione di interventi e progetti di sostegno e sviluppo dell'artigianato sul territorio.

Comprende le spese per l'associazionismo artigianale e per le aree per insediamenti artigiani.

Comprende le spese per sovvenzioni, prestiti o sussidi a sostegno delle imprese artigiane.

Comprende le spese per la programmazione, il coordinamento e il monitoraggio delle relative politiche sul territorio anche in raccordo con la programmazione e i finanziamenti comunitari e statali.

Comprende le spese per la gestione dei rapporti con le associazioni di categoria e gli altri enti e organizzazioni interessati.

<i>Motivazione delle scelte</i>	
<i>Finalità da Conseguire</i>	
<i>Risorse Umane e Strumentali</i>	

	COMPETENZA 2019	COMPETENZA 2020	COMPETENZA 2021	CASSA 2019
TOTALE SPESE MISSIONE 14 PROGRAMMA 01	0,00	0,00	0,00	0,00

OBIETTIVI OPERATIVI

Non sono presenti obiettivi operativi associati a questa missione e questo programma.

MISSIONE 14 - SVILUPPO ECONOMICO E COMPETITIVITÀ**PROGRAMMA 02 - COMMERCIO - RETI DISTRIBUTIVE - TUTELA DEI CONSUMATORI**

Amministrazione e funzionamento delle attività e dei servizi relativi al settore della distribuzione, conservazione e magazzinaggio, e per la programmazione di interventi e progetti di sostegno e di sviluppo del commercio locale.

Comprende le spese per l'organizzazione, la costruzione e la gestione dei mercati rionali e delle fiere cittadine.

Comprende le spese per la produzione e diffusione di informazioni agli operatori commerciali e ai consumatori sui prezzi, sulla disponibilità delle merci e su altri aspetti della distribuzione commerciale, della conservazione e del magazzinaggio.

Comprende le spese per sovvenzioni, prestiti o sussidi a sostegno del settore della distribuzione commerciale e per la promozione delle politiche e dei programmi commerciali.

Comprende le spese per la tutela, l'informazione, la formazione, la garanzia e la sicurezza del consumatore; le spese per l'informazione, la regolamentazione e il supporto alle attività commerciali in generale e allo sviluppo del commercio.

<i>Motivazione delle scelte</i>	SI RIMANDA A QUANTO INDICATO NEL PROGRAMMA ELETTORALE, NELLA PREMESSA ALLA SEZIONE STRATEGICA
<i>Finalità da Conseguire</i>	GESTIONE DELLO SPORTELLINO UNICO DELLE ATTIVITA' PRODUTTIVE SUAP
<i>Risorse Umane e Strumentali</i>	VEDASI QUANTO INSERITO NELLA PARTE SECONDA, PARAGRAFO 10, DELLA PRESENTE SEZIONE OPERATIVA

	COMPETENZA 2019	COMPETENZA 2020	COMPETENZA 2021	CASSA 2019
Titolo 1 - Spese correnti	182.440,00	182.450,00	182.450,00	202.387,49
Titolo 2 - Spese in conto capitale	1.500.000,00	0,00	0,00	0,00
TOTALE SPESE MISSIONE 14 PROGRAMMA 02	1.682.440,00	182.450,00	182.450,00	202.387,49

OBIETTIVI OPERATIVI

OBIETTIVI/RESPONSABILI	COMPETENZA 2019	COMPETENZA 2020	COMPETENZA 2021	CASSA 2019
140101 - Sviluppo economico e competitività				
TRIPANI GIUSEPPE	1.500.000,00	0,00	0,00	0,00
Totale Obiettivo 140101	1.500.000,00	0,00	0,00	0,00
140201 - Gestione dello Sportello Unico delle Attività Produttive (SUAP)				
PIVA GIACOMO	74.990,00	75.000,00	75.000,00	72.665,57
PREMOLI SILVIA	2.000,00	2.000,00	2.000,00	2.000,00
SICILIANO DOMENICO	5.300,00	5.300,00	5.300,00	5.850,23
TRIPANI GIUSEPPE	21.850,00	21.850,00	21.850,00	23.527,29
ZANARDO LAURA	78.300,00	78.300,00	78.300,00	98.344,40
Totale Obiettivo 140201	182.440,00	182.450,00	182.450,00	202.387,49
TOTALE OBIETTIVI OPERATIVI	1.682.440,00	182.450,00	182.450,00	202.387,49

MISSIONE 14 - SVILUPPO ECONOMICO E COMPETITIVITÀ

PROGRAMMA 03 - RICERCA E INNOVAZIONE

Amministrazione e funzionamento delle attività e degli interventi per il potenziamento e la valorizzazione delle strutture dedicate al trasferimento tecnologico, dei servizi per la domanda di innovazione, per la ricerca e lo sviluppo tecnologico delle imprese regionali e locali.

Comprende le spese per incentivare la dotazione infrastrutturale di ricerca del territorio e la sua implementazione per il mondo accademico , inclusi i poli di eccellenza.

Comprende le spese per la promozione e il coordinamento della ricerca scientifica, dello sviluppo dell'innovazione nel sistema produttivo territoriale, per la diffusione dell'innovazione, del trasferimento tecnologico e degli start-up d'impresa.

Comprende le spese per il sostegno ai progetti nei settori delle nanotecnologie e delle biotecnologie.

Comprende le spese per la programmazione, il coordinamento e il monitoraggio delle relative politiche sul territorio anche in raccordo con la programmazione e i finanziamenti comunitari e statali.

<i>Motivazione delle scelte</i>	
<i>Finalità da Conseguire</i>	
<i>Risorse Umane e Strumentali</i>	

	COMPETENZA 2019	COMPETENZA 2020	COMPETENZA 2021	CASSA 2019
TOTALE SPESE MISSIONE 14 PROGRAMMA 03	0,00	0,00	0,00	0,00

OBIETTIVI OPERATIVI

Non sono presenti obiettivi operativi associati a questa missione e questo programma.

MISSIONE 14 - SVILUPPO ECONOMICO E COMPETITIVITÀ**PROGRAMMA 04 - RETI E ALTRI SERVIZI DI PUBBLICA UTILITÀ**

Amministrazione e funzionamento delle attività e degli interventi a sostegno dei servizi di pubblica utilità e degli altri settori economici non ricompresi negli altri programmi della missione.
 Comprende le spese per la vigilanza e la regolamentazione della centrale del latte, dei mattatoi e dei servizi connessi.
 Comprende le spese per la vigilanza, la regolamentazione e il monitoraggio delle attività relative alle farmacie comunali.
 Comprende le spese relative allo sportello unico per le attività produttive (SUAP).
 Comprende le spese per lo sviluppo della società dell'informazione (es. banda larga).
 Comprende le spese relative ad affissioni e pubblicità.

Motivazione delle scelte	SI RIMANDA A QUANTO INDICATO NEL PROGRAMMA ELETTORALE, NELLA PREMessa ALLA SEZIONE STRATEGICA
Finalità da Conseguire	GESTIONE DELLA FARMACIA COMUNALE
Risorse Umane e Strumentali	VEDASI QUANTO INSERITO NELLA PARTE SECONDA, PARAGRAFO 10, DELLA PRESENTE SEZIONE OPERATIVA

	COMPETENZA 2019	COMPETENZA 2020	COMPETENZA 2021	CASSA 2019
Titolo 1 - Spese correnti	1.361.970,00	1.362.250,00	1.362.250,00	1.671.675,14
TOTALE SPESE MISSIONE 14 PROGRAMMA 04	1.361.970,00	1.362.250,00	1.362.250,00	1.671.675,14

OBIETTIVI OPERATIVI

OBIETTIVI/RESPONSABILI	COMPETENZA 2019	COMPETENZA 2020	COMPETENZA 2021	CASSA 2019
140401 - Farmacia Comunale				
ALMICI ARNALDO	1.157.600,00	1.157.600,00	1.157.600,00	1.469.238,59
PIVA GIACOMO	182.270,00	182.550,00	182.550,00	177.298,12
SICILIANO DOMENICO	8.100,00	8.100,00	8.100,00	8.774,52
TRIPANI GIUSEPPE	12.000,00	12.000,00	12.000,00	13.040,11
Totale Obiettivo 140401	1.359.970,00	1.360.250,00	1.360.250,00	1.668.351,34
140402 - Macello comunale				
PIVA GIACOMO	0,00	0,00	0,00	19,77
TRIPANI GIUSEPPE	2.000,00	2.000,00	2.000,00	3.304,03
Totale Obiettivo 140402	2.000,00	2.000,00	2.000,00	3.323,80
TOTALE OBIETTIVI OPERATIVI	1.361.970,00	1.362.250,00	1.362.250,00	1.671.675,14

MISSIONE 15 - POLITICHE PER IL LAVORO E LA FORMAZIONE PROFESSIONALE

PROGRAMMA 01 - SERVIZI PER LO SVILUPPO DEL MERCATO DEL LAVORO

Amministrazione e funzionamento dei servizi per lo sviluppo del mercato del lavoro.

Comprende le spese per l'organizzazione e la gestione, la vigilanza e la regolamentazione dei centri per l'impiego e dei relativi servizi offerti.

Comprende le spese per la vigilanza e la regolamentazione delle condizioni lavorative, per le attività per l'emersione del lavoro irregolare e per i servizi per la diffusione della cultura della salute e della sicurezza sui luoghi di lavoro.

Comprende le spese per l'analisi e il monitoraggio del mercato del lavoro.

Comprende le spese per la programmazione, il coordinamento e il monitoraggio delle relative politiche sul territorio anche in raccordo con la programmazione e i finanziamenti comunitari e statali.

<i>Motivazione delle scelte</i>	
<i>Finalità da Conseguire</i>	
<i>Risorse Umane e Strumentali</i>	

	COMPETENZA 2019	COMPETENZA 2020	COMPETENZA 2021	CASSA 2019
TOTALE SPESE MISSIONE 15 PROGRAMMA 01	0,00	0,00	0,00	0,00

OBIETTIVI OPERATIVI

Non sono presenti obiettivi operativi associati a questa missione e questo programma.

MISSIONE 15 - POLITICHE PER IL LAVORO E LA FORMAZIONE PROFESSIONALE

PROGRAMMA 02 - FORMAZIONE PROFESSIONALE

Amministrazione e funzionamento delle attività e dei servizi per la formazione e l'orientamento professionale, per il miglioramento qualitativo e quantitativo dell'offerta di formazione per l'adattabilità dei lavoratori e delle imprese nel territorio.

Comprende le spese per l'attuazione dei tirocini formativi e di orientamento professionale.

Comprende le spese per stages e per l'apprendistato, per l'abilitazione e la formazione in settori specifici, per corsi di qualificazione professionale destinati ad adulti, occupati e inoccupati, per favorire l'inserimento nel mercato del lavoro.

Comprende le spese per la programmazione, il coordinamento e il monitoraggio delle relative politiche sul territorio anche in raccordo con la programmazione e i finanziamenti comunitari e statali.

Comprende le spese per la realizzazione di programmi comunitari in materia di formazione.

Non comprende le spese per gli istituti tecnici superiori e per i percorsi di istruzione e formazione tecnica superiore incluse nel programma 05 della missione 04 su Istruzione.

<i>Motivazione delle scelte</i>	
<i>Finalità da Conseguire</i>	
<i>Risorse Umane e Strumentali</i>	

	COMPETENZA 2019	COMPETENZA 2020	COMPETENZA 2021	CASSA 2019
TOTALE SPESE MISSIONE 15 PROGRAMMA 02	0,00	0,00	0,00	0,00

OBIETTIVI OPERATIVI

Non sono presenti obiettivi operativi associati a questa missione e questo programma.

MISSIONE 15 - POLITICHE PER IL LAVORO E LA FORMAZIONE PROFESSIONALE

PROGRAMMA 03 - SOSTEGNO ALL'OCCUPAZIONE

Amministrazione e funzionamento delle attività per la promozione e il sostegno alle politiche per il lavoro.

Comprende le spese per il sostegno economico agli adulti, occupati e inoccupati, per l'aggiornamento e la riqualificazione e il ricollocamento dei lavoratori in casi di crisi economiche e aziendali.

Comprende le spese a sostegno dei disoccupati, per l'erogazione di indennità di disoccupazione e di altre misure di sostegno al reddito a favore dei disoccupati.

Comprende le spese per il funzionamento o il supporto ai programmi o ai progetti generali per facilitare la mobilità del lavoro, le Pari Opportunità, per combattere le discriminazioni di sesso, razza, età o di altro genere, per ridurre il tasso di disoccupazione nelle regioni depresse o sottosviluppate, per promuovere l'occupazione di gruppi della popolazione caratterizzati da alti tassi di disoccupazione, per favorire il reinserimento di lavoratori espulsi dal mercato del lavoro o il mantenimento del posto di lavoro, per favorire l'autoimprenditorialità e il lavoro autonomo.

Comprende le spese a favore dei lavoratori socialmente utili.

Comprende le spese per la programmazione, il coordinamento e il monitoraggio delle relative politiche sul territorio, dei piani per le politiche attive, anche in raccordo con la programmazione e i finanziamenti comunitari e statali.

Non comprende le spese per misure destinate a fronteggiare crisi economiche di particolari settori produttivi, ricomprese nelle missioni e corrispondenti programmi attinenti gli specifici settori di intervento.

<i>Motivazione delle scelte</i>	
<i>Finalità da Conseguire</i>	
<i>Risorse Umane e Strumentali</i>	

	COMPETENZA 2019	COMPETENZA 2020	COMPETENZA 2021	CASSA 2019
TOTALE SPESE MISSIONE 15 PROGRAMMA 03	0,00	0,00	0,00	0,00

OBIETTIVI OPERATIVI

Non sono presenti obiettivi operativi associati a questa missione e questo programma.

MISSIONE 16 - AGRICOLTURA, POLITICHE AGROALIMENTARI E PESCA

PROGRAMMA 01 - SVILUPPO DEL SETTORE AGRICOLO E DEL SISTEMA AGROALIMENTARE

Amministrazione e funzionamento delle attività connesse all'agricoltura, per lo sviluppo sul territorio delle aree rurali, dei settori agricolo e agroindustriale, alimentare, forestale e zootecnico.
 Comprende le spese per la programmazione, il coordinamento e il monitoraggio delle relative politiche sul territorio anche in raccordo con la programmazione comunitaria e statale.
 Comprende le spese per la vigilanza e regolamentazione del settore agricolo.
 Comprende le spese per la costruzione o il funzionamento dei dispositivi di controllo per le inondazioni, dei sistemi di irrigazione e drenaggio, inclusa l'erogazione di sovvenzioni, prestiti o sussidi per tali opere.
 Comprende le spese per indennizzi, sovvenzioni, prestiti o sussidi per le aziende agricole e per gli agricoltori in relazione alle attività agricole, inclusi gli incentivi per la limitazione o l'aumento della produzione di particolari colture o per lasciare periodicamente i terreni incolti, inclusi gli indennizzi per le calamità naturali, nonché i contributi alle associazioni dei produttori.
 Non comprende le spese per l'amministrazione, il funzionamento o il supporto a parchi e riserve naturali, ricomprese nel programma "Aree protette, parchi naturali, protezione naturalistica e forestazione" della missione 09 "Sviluppo sostenibile e tutela del territorio e dell'ambiente".

<i>Motivazione delle scelte</i>	
<i>Finalità da Conseguire</i>	
<i>Risorse Umane e Strumentali</i>	

	COMPETENZA 2019	COMPETENZA 2020	COMPETENZA 2021	CASSA 2019
TOTALE SPESE MISSIONE 16 PROGRAMMA 01	0,00	0,00	0,00	0,00

OBIETTIVI OPERATIVI

Non sono presenti obiettivi operativi associati a questa missione e questo programma.

MISSIONE 16 - AGRICOLTURA, POLITICHE AGROALIMENTARI E PESCA

PROGRAMMA 02 - CACCIA E PESCA

Amministrazione e funzionamento delle attività e dei servizi di caccia e pesca sul territorio.

Comprende le spese per la pesca e la caccia sia a fini commerciali che a fini sportivi.

Comprende le spese per le attività di vigilanza e regolamentazione e di rilascio delle licenze in materia di caccia e pesca.

Comprende le spese per la protezione, l'incremento e lo sfruttamento razionale della fauna selvatica e della fauna ittica.

Comprende le spese per sovvenzioni, prestiti o sussidi a supporto delle attività commerciali di pesca e caccia, inclusa la costruzione e il funzionamento dei vivai.

Comprende le spese per la programmazione, il coordinamento e il monitoraggio delle relative politiche sul territorio anche in raccordo con la programmazione e i finanziamenti comunitari e statali.

Non comprende le spese per l'amministrazione, il funzionamento o il supporto a parchi e riserve naturali, ricomprese nel programma "Aree protette, parchi naturali, protezione naturalistica e forestazione" della missione 09 "Sviluppo sostenibile e tutela del territorio e dell'ambiente".

<i>Motivazione delle scelte</i>	
<i>Finalità da Conseguire</i>	
<i>Risorse Umane e Strumentali</i>	

	COMPETENZA 2019	COMPETENZA 2020	COMPETENZA 2021	CASSA 2019
TOTALE SPESE MISSIONE 16 PROGRAMMA 02	0,00	0,00	0,00	0,00

OBIETTIVI OPERATIVI

Non sono presenti obiettivi operativi associati a questa missione e questo programma.

MISSIONE 17 - ENERGIA E DIVERSIFICAZIONE DELLE FONTI ENERGETICHE

PROGRAMMA 01 - FONTI ENERGETICHE

Amministrazione e funzionamento delle attività e servizi relativi all'impiego delle fonti energetiche, incluse l'energia elettrica e il gas naturale.

Comprende le spese per sovvenzioni, prestiti o sussidi per promuovere l'utilizzo delle fonti energetiche e delle fonti rinnovabili di energia.

Comprende le spese per lo sviluppo, la produzione e la distribuzione dell'energia elettrica, del gas naturale e delle risorse energetiche geotermiche, eolica e solare, nonché le spese per la razionalizzazione e lo sviluppo delle relative infrastrutture e reti energetiche.

Comprende le spese per la redazione di piani energetici e per i contributi alla realizzazione di interventi in materia di risparmio energetico.

Comprende le spese derivanti dall'affidamento della gestione di pubblici servizi inerenti l'impiego del gas naturale e dell'energia elettrica.

Comprende le spese per la programmazione, il coordinamento e il monitoraggio delle relative politiche sul territorio anche in raccordo con la programmazione e i finanziamenti comunitari e statali.

<i>Motivazione delle scelte</i>	
<i>Finalità da Conseguire</i>	
<i>Risorse Umane e Strumentali</i>	

	COMPETENZA 2019	COMPETENZA 2020	COMPETENZA 2021	CASSA 2019
TOTALE SPESE MISSIONE 17 PROGRAMMA 01	0,00	0,00	0,00	0,00

OBIETTIVI OPERATIVI

Non sono presenti obiettivi operativi associati a questa missione e questo programma.

MISSIONE 18 - RELAZIONI CON LE ALTRE AUTONOMIE TERRITORIALI E LOCALI

PROGRAMMA 01 - RELAZIONI FINANZIARIE CON LE ALTRE AUTONOMIE TERRITORIALI

Trasferimenti a carattere generale tra diversi livelli di amministrazione non destinati ad una missione e ad un programma specifico.
 Comprende i trasferimenti ai livelli inferiori di governo per l'esercizio di funzioni delegate per cui non è possibile indicare la destinazione finale della spesa.
 Comprende le spese per accordi di programma e altri strumenti di programmazione negoziata non riconducibili a specifiche missioni di spesa.
 Comprende le spese per interventi di sviluppo dell'economia di rete nell'ambito della PA e per la gestione associata delle funzioni degli enti locali non riconducibili a specifiche missioni di spesa.
 Comprende le concessioni di crediti a favore delle altre amministrazioni territoriali e locali non riconducibili a specifiche missioni.
 Non comprende i trasferimenti ad altri livelli di amministrazione territoriale e locale che hanno una destinazione vincolata, per funzioni delegate con specifica destinazione di spesa, per accordi di programma e altri strumenti di programmazione negoziata e per concessioni di crediti riconducibili a specifici programmi e missioni di spesa.
 Compartecipazioni e tributi devoluti ai livelli inferiori di governo ed erogazioni per altri interventi in attuazione del federalismo fiscale di cui alla legge delega n.42/2009. Concorso al fondo di solidarietà nazionale.

<i>Motivazione delle scelte</i>	
<i>Finalità da Conseguire</i>	
<i>Risorse Umane e Strumentali</i>	

	COMPETENZA 2019	COMPETENZA 2020	COMPETENZA 2021	CASSA 2019
TOTALE SPESE MISSIONE 18 PROGRAMMA 01	0,00	0,00	0,00	0,00

OBIETTIVI OPERATIVI

Non sono presenti obiettivi operativi associati a questa missione e questo programma.

MISSIONE 19 - RELAZIONI INTERNAZIONALI

PROGRAMMA 01 - RELAZIONI INTERNAZIONALI E COOPERAZIONE ALLO SVILUPPO

Amministrazione e funzionamento delle attività per la cura dei rapporti internazionali istituzionali.

Comprende le spese per incontri, eventi e missioni internazionali ivi compresi i contributi a eventi di rilevanza internazionale di interesse regionale.

Comprende le spese per i rapporti di cooperazione allo sviluppo, per i rapporti con organizzazioni non governative per attività di cooperazione allo sviluppo, per l'erogazione di aiuti economici attraverso organismi internazionali e per contributi (in denaro o in natura) a fondi di sviluppo economico gestiti da organismi internazionali.

Comprende le spese per la partecipazione delle regioni e degli enti locali ad associazioni ed organizzazioni internazionali.

Comprende le spese per iniziative multisettoriali relative a programmi di promozione all'estero che non abbiano finalità turistiche o di promozione e valorizzazione del territorio e del relativo patrimonio artistico, storico, culturale e ambientale, o di supporto dell'internazionalizzazione delle imprese del territorio.

Tutte le spese di supporto alle iniziative di internazionalizzazione riconducibili a specifici settori vanno classificate nelle rispettive missioni.

<i>Motivazione delle scelte</i>	
<i>Finalità da Conseguire</i>	
<i>Risorse Umane e Strumentali</i>	

	COMPETENZA 2019	COMPETENZA 2020	COMPETENZA 2021	CASSA 2019
TOTALE SPESE MISSIONE 19 PROGRAMMA 01	0,00	0,00	0,00	0,00

OBIETTIVI OPERATIVI

Non sono presenti obiettivi operativi associati a questa missione e questo programma.

MISSIONE 20 - FONDI E ACCANTONAMENTI**PROGRAMMA 01 - FONDO DI RISERVA**

Fondi di riserva per le spese obbligatorie e fondi di riserva per le spese imprevidite.

<i>Motivazione delle scelte</i>	SI RIMANDA A QUANTO INDICATO NEL PROGRAMMA ELETTORALE, NELLA PREMESSA ALLA SEZIONE STRATEGICA
<i>Finalità da Conseguire</i>	ADEGUAMENTO ALLA NORMATIVA CONTABILE
<i>Risorse Umane e Strumentali</i>	VEDASI QUANTO INSERITO NELLA PARTE SECONDA, PARAGRAFO 10, DELLA PRESENTE SEZIONE OPERATIVA

	COMPETENZA 2019	COMPETENZA 2020	COMPETENZA 2021	CASSA 2019
Titolo 1 - Spese correnti	39.532,00	39.817,00	40.340,00	42.900,00
TOTALE SPESE MISSIONE 20 PROGRAMMA 01	39.532,00	39.817,00	40.340,00	42.900,00

OBIETTIVI OPERATIVI

OBIETTIVI/RESPONSABILI	COMPETENZA 2019	COMPETENZA 2020	COMPETENZA 2021	CASSA 2019
010301 - Adeguamento alla normativa				
BRESCIANINI MILENA	39.532,00	39.817,00	40.340,00	42.900,00
TOTALE OBIETTIVI OPERATIVI	39.532,00	39.817,00	40.340,00	42.900,00

MISSIONE 20 - FONDI E ACCANTONAMENTI**PROGRAMMA 02 - FONDO CREDITI DUBBIA ESIGIBILITÀ**

Accantonamenti al fondo crediti di dubbia esigibilità.

<i>Motivazione delle scelte</i>	SI RIMANDA A QUANTO INDICATO NEL PROGRAMMA ELETTORALE, NELLA PREMESSA ALLA SEZIONE STRATEGICA
<i>Finalità da Conseguire</i>	ADEGUAMENTO ALLA NORMATIVA CONTABILE
<i>Risorse Umane e Strumentali</i>	VEDASI QUANTO INSERITO NELLA PARTE SECONDA, PARAGRAFO 10, DELLA PRESENTE SEZIONE OPERATIVA

	COMPETENZA 2019	COMPETENZA 2020	COMPETENZA 2021	CASSA 2019
Titolo 1 - Spese correnti	430.957,00	482.533,00	508.395,00	0,00
TOTALE SPESE MISSIONE 20 PROGRAMMA 02	430.957,00	482.533,00	508.395,00	0,00

OBIETTIVI OPERATIVI

OBIETTIVI/RESPONSABILI	COMPETENZA 2019	COMPETENZA 2020	COMPETENZA 2021	CASSA 2019
010301 - Adeguamento alla normativa				
BATTISTA CLAUDIO	430.957,00	482.533,00	508.395,00	0,00
TOTALE OBIETTIVI OPERATIVI	430.957,00	482.533,00	508.395,00	0,00

MISSIONE 20 - FONDI E ACCANTONAMENTI**PROGRAMMA 03 - ALTRI FONDI**

Fondi speciali per le leggi che si perfezionano successivamente all'approvazione del bilancio.

Accantonamenti diversi.

Non comprende il fondo pluriennale vincolato che va attribuito alle specifiche missioni che esso è destinato a finanziare.

<i>Motivazione delle scelte</i>	SI RIMANDA A QUANTO INDICATO NEL PROGRAMMA ELETTORALE, NELLA PREMESSA ALLA SEZIONE STRATEGICA
<i>Finalità da Conseguire</i>	ADEGUAMENTO ALLA NORMATIVA CONTABILE
<i>Risorse Umane e Strumentali</i>	VEDASI QUANTO INSERITO NELLA PARTE SECONDA, PARAGRAFO 10, DELLA PRESENTE SEZIONE OPERATIVA

	COMPETENZA 2019	COMPETENZA 2020	COMPETENZA 2021	CASSA 2019
Titolo 1 - Spese correnti	3.000,00	3.000,00	3.000,00	0,00
TOTALE SPESE MISSIONE 20 PROGRAMMA 03	3.000,00	3.000,00	3.000,00	0,00

OBIETTIVI OPERATIVI

OBIETTIVI/RESPONSABILI	COMPETENZA 2019	COMPETENZA 2020	COMPETENZA 2021	CASSA 2019
010301 - Adeguamento alla normativa				
BATTISTA CLAUDIO	3.000,00	3.000,00	3.000,00	0,00
TOTALE OBIETTIVI OPERATIVI	3.000,00	3.000,00	3.000,00	0,00

MISSIONE 50 - DEBITO PUBBLICO**PROGRAMMA 01 - QUOTA INTERESSI AMMORTAMENTO MUTUI E PRESTITI OBBLIGAZIONARI**

Spese sostenute per il pagamento degli interessi relativi alle risorse finanziarie acquisite dall'ente mediante l'emissione di titoli obbligazionari, prestiti a breve termine, mutui e finanziamenti a medio e lungo termine e altre forme di indebitamento e relative spese accessorie.

Non comprende le spese relative alle rispettive quote capitali, ricomprese nel programma "Quota capitale ammortamento mutui e prestiti obbligazionari" della medesima missione.

Non comprende le spese per interessi per le anticipazioni di tesoreria, ricomprese nella missione 60 "Anticipazioni finanziarie".

Non comprende le spese per interessi riferite al rimborso del debito legato a specifici settori che vanno classificate nelle rispettive missioni.

Motivazione delle scelte	SI RIMANDA A QUANTO INDICATO NEL PROGRAMMA ELETTORALE, NELLA PREMESSA ALLA SEZIONE STRATEGICA
Finalità da Conseguire	ADEGUAMENTO ALLA NORMATIVA CONTABILE
Risorse Umane e Strumentali	VEDASI QUANTO INSERITO NELLA PARTE SECONDA, PARAGRAFO 10, DELLA PRESENTE SEZIONE OPERATIVA

	COMPETENZA 2019	COMPETENZA 2020	COMPETENZA 2021	CASSA 2019
Titolo 1 - Spese correnti	97.130,00	87.810,00	78.016,00	148.741,88
TOTALE SPESE MISSIONE 50 PROGRAMMA 01	97.130,00	87.810,00	78.016,00	148.741,88

OBIETTIVI OPERATIVI

OBIETTIVI/RESPONSABILI	COMPETENZA 2019	COMPETENZA 2020	COMPETENZA 2021	CASSA 2019
010301 - Adeguamento alla normativa				
BATTISTA CLAUDIO	97.030,00	87.710,00	77.916,00	148.641,88
BRESCIANINI MILENA	100,00	100,00	100,00	100,00
Totale Obiettivo 010301	97.130,00	87.810,00	78.016,00	148.741,88
TOTALE OBIETTIVI OPERATIVI	97.130,00	87.810,00	78.016,00	148.741,88

MISSIONE 50 - DEBITO PUBBLICO**PROGRAMMA 02 - QUOTA CAPITALE AMMORTAMENTO MUTUI E PRESTITI OBBLIGAZIONARI**

Spese sostenute per la restituzione delle risorse finanziarie relative alle quote di capitale acquisite dall'ente mediante titoli obbligazionari, prestiti a breve termine, mutui e finanziamenti a medio e lungo termine e altre forme di indebitamento e relative spese accessorie.

Comprende le spese per la chiusura di anticipazioni straordinarie ottenute dall'istituto cassiere.

Non comprende le spese relative agli interessi, ricomprese nel programma "Quota interessi ammortamento mutui e prestiti obbligazionari" della medesima missione.

Non comprende le spese per le quote di capitale riferite al rimborso del debito legato a specifici settori che vanno classificate nelle rispettive missioni.

<i>Motivazione delle scelte</i>	SI RIMANDA A QUANTO INDICATO NEL PROGRAMMA ELETTORALE, NELLA PREMESA ALLA SEZIONE STRATEGICA
<i>Finalità da Conseguire</i>	ADEGUAMENTO ALLA NORMATIVA CONTABILE
<i>Risorse Umane e Strumentali</i>	VEDASI QUANTO INSERITO NELLA PARTE SECONDA, PARAGRAFO 10, DELLA PRESENTE SEZIONE OPERATIVA

	COMPETENZA 2019	COMPETENZA 2020	COMPETENZA 2021	CASSA 2019
Titolo 4 - Rimborso di prestiti	354.820,00	374.538,00	394.755,00	354.820,00
TOTALE SPESE MISSIONE 50 PROGRAMMA 02	354.820,00	374.538,00	394.755,00	354.820,00

OBIETTIVI OPERATIVI

OBIETTIVI/RESPONSABILI	COMPETENZA 2019	COMPETENZA 2020	COMPETENZA 2021	CASSA 2019
010301 - Adeguamento alla normativa				
BATTISTA CLAUDIO	354.820,00	364.925,00	375.530,00	354.820,00
DE SIMONE GIOVANNI	0,00	9.613,00	19.225,00	0,00
Totale Obiettivo 010301	354.820,00	374.538,00	394.755,00	354.820,00
TOTALE OBIETTIVI OPERATIVI	354.820,00	374.538,00	394.755,00	354.820,00

Missione 60 - Anticipazioni finanziarie

PROGRAMMA 01 - RESTITUZIONE ANTICIPAZIONI DI TESORERIA

Spese sostenute per la restituzione delle risorse finanziarie anticipate dall'Istituto di credito che svolge il servizio di tesoreria, per fare fronte a momentanee esigenze di liquidità.
Sono incluse le connesse spese per interessi contabilizzate nel titolo 1 della spesa.

Motivazione delle scelte	SI RIMANDA A QUANTO INDICATO NEL PROGRAMMA ELETTORALE, NELLA PREMESSA ALLA SEZIONE STRATEGICA
Finalità da Conseguire	ADEGUAMENTO ALLA NORMATIVA CONTABILE
Risorse Umane e Strumentali	VEDASI QUANTO INSERITO NELLA PARTE SECONDA, PARAGRAFO 10, DELLA PRESENTE SEZIONE OPERATIVA

	COMPETENZA 2019	COMPETENZA 2020	COMPETENZA 2021	CASSA 2019
Titolo 5 - Chiusura Anticipazioni da istituto tesoriere/cassiere	100.000,00	100.000,00	100.000,00	100.000,00
TOTALE SPESE MISSIONE 60 PROGRAMMA 01	100.000,00	100.000,00	100.000,00	100.000,00

OBIETTIVI OPERATIVI

OBIETTIVI/RESPONSABILI	COMPETENZA 2019	COMPETENZA 2020	COMPETENZA 2021	CASSA 2019
010301 - Adeguamento alla normativa				
BATTISTA CLAUDIO	100.000,00	100.000,00	100.000,00	100.000,00
TOTALE OBIETTIVI OPERATIVI	100.000,00	100.000,00	100.000,00	100.000,00

MISSIONE 99 - SERVIZI PER CONTO TERZI**PROGRAMMA 01 - SERVIZI PER CONTO TERZI - PARTITE DI GIRO**

Comprende le spese per: ritenute previdenziali e assistenziali al personale; ritenute erariali; altre ritenute al personale per conto di terzi; restituzione di depositi cauzionali; spese per acquisti di beni e servizi per conto di terzi; spese per trasferimenti per conto terzi; anticipazione di fondi per il servizio economato; restituzione di depositi per spese contrattuali.

<i>Motivazione delle scelte</i>	SI RIMANDA A QUANTO INDICATO NEL PROGRAMMA ELETTORALE, NELLA PREMESSA ALLA SEZIONE STRATEGI
<i>Finalità da Conseguire</i>	ADEGUAMENTO ALLA NORMATIVA CONTABILE
<i>Risorse Umane e Strumentali</i>	VEDASI QUANTO INSERITO NELLA PARTE SECONDA, PARAGRAFO 10, DELLA PRESENTE SEZIONE OPERATIVA

	COMPETENZA 2019	COMPETENZA 2020	COMPETENZA 2021	CASSA 2019
Titolo 7 - Spese per conto terzi e partite di giro	3.100.000,00	3.100.000,00	3.100.000,00	3.100.000,00
TOTALE SPESE MISSIONE 99 PROGRAMMA 01	3.100.000,00	3.100.000,00	3.100.000,00	3.100.000,00

OBIETTIVI OPERATIVI

OBIETTIVI/RESPONSABILI	COMPETENZA 2019	COMPETENZA 2020	COMPETENZA 2021	CASSA 2019
010301 - Adeguamento alla normativa				
ALMICI ARNALDO	10.000,00	10.000,00	10.000,00	10.000,00
ANDREIS ANNALISA	260.000,00	260.000,00	260.000,00	260.000,00
BATTISTA CLAUDIO	10.000,00	10.000,00	10.000,00	10.000,00
BRESCIANINI MILENA	1.650.000,00	1.650.000,00	1.650.000,00	1.650.000,00
CONTRINI SILVIA	10.000,00	10.000,00	10.000,00	10.000,00
DE SIMONE GIOVANNI	100.000,00	100.000,00	100.000,00	100.000,00
PIVA GIACOMO	1.020.000,00	1.020.000,00	1.020.000,00	1.020.000,00
SPADAVECCHIA ROBERTA	30.000,00	30.000,00	30.000,00	30.000,00
ZANARDO LAURA	10.000,00	10.000,00	10.000,00	10.000,00
Totale Obiettivo 010301	3.100.000,00	3.100.000,00	3.100.000,00	3.100.000,00
TOTALE OBIETTIVI OPERATIVI	3.100.000,00	3.100.000,00	3.100.000,00	3.100.000,00

MISSIONE 99 - SERVIZI PER CONTO TERZI**PROGRAMMA 02 - ANTICIPAZIONI PER IL FINANZIAMENTO DEL SISTEMA SANITARIO NAZIONALE**

Comprende le spese per chiusura - anticipazioni per il finanziamento del sistema sanitario nazionale dalla tesoreria statale.

<i>Motivazione delle scelte</i>	
<i>Finalità da Conseguire</i>	
<i>Risorse Umane e Strumentali</i>	

	COMPETENZA 2019	COMPETENZA 2020	COMPETENZA 2021	CASSA 2019
TOTALE SPESE MISSIONE 99 PROGRAMMA 02	0,00	0,00	0,00	0,00

OBIETTIVI OPERATIVI

Non sono presenti obiettivi operativi associati a questa missione e questo programma.

7 - IMPEGNI PLURIENNALI

Di seguito sono riportati gli importi degli impegni già assunti rapportati alla relativa previsione di competenza.

	PREVISIONE 2019	IMPEGNI 2019	PREVISIONE 2020	IMPEGNI 2020	PREVISIONE 2021	IMPEGNI 2021
Titolo 1 - Spese correnti						
101 - Redditi da lavoro dipendente	36.612,00	7.000,00	36.612,00	0,00	36.612,00	0,00
102 - Imposte e tasse a carico dell'ente	5.000,00	41,32	5.000,00	0,00	5.000,00	0,00
103 - Acquisto di beni e servizi	3.440.217,00	2.326.816,54	3.424.217,00	1.339.714,66	3.455.310,00	0,00
104 - Trasferimenti correnti	157.850,00	85.609,34	157.000,00	62,46	157.000,00	0,00
110 - Altre spese correnti	82.500,00	63.727,00	82.500,00	0,00	82.500,00	0,00
Totale Titolo 1	3.722.179,00	2.483.194,20	3.705.329,00	1.339.777,12	3.736.422,00	0,00
Titolo 2 - Spese in conto capitale						
202 - Investimenti fissi lordi e acquisto di terreni	100.950,00	100.949,74	100.950,00	100.949,74	100.950,00	0,00
Totale Titolo 2	100.950,00	100.949,74	100.950,00	100.949,74	100.950,00	0,00
TOTALE	3.823.129,00	2.584.143,94	3.806.279,00	1.440.726,86	3.837.372,00	0,00

PARTE SECONDA

8 - OPERE PUBBLICHE

L'Ente, al fine di programmare e realizzare le opere pubbliche sul proprio territorio, è tenuto ad adottare il programma triennale e l'elenco annuale dei lavori sulla base degli schemi tipo previsti dalla normativa.

Vengono di seguito allegati i prospetti relativi al programma di manutenzione degli alloggi ERP e alle opere pubbliche previste per il triennio 2019-2021.

PROGRAMMA DI MANUTENZIONE DEL PATRIMONIO DI EDILIZIA RESIDENZIALE PUBBLICA PREVISTO DALL' ART. 33 DELLA LEGGE REGIONALE N. 27/2009

Responsabile gestionale:
Giuseppe Tripani
Responsabile Ambiente e Decoro Urbano

Il comune di Rovato ha predisposto un piano globale per la valorizzazione e la razionalizzazione del patrimonio di edilizia residenziale pubblica approvato con delibera di giunta comunale n. 91 del 24/05/2010 e successivamente approvato dalla giunta regionale Lombarda con deliberazione n. IX/588, seduta del 06/10/2010.

Priorità

Utilizzo dei proventi del Programma di Razionalizzazione e Valorizzazione del Patrimonio di Edilizia Residenziale Pubblica, come stabilito dal comma 2, dell'articolo 9, della L.R. 27/2009 sono destinati a:

1. valorizzazione del patrimonio di E.R.P.;
2. riqualificazione del patrimonio di E.R.P.;

con priorità per:

- interventi sugli impianti volti alla messa in sicurezza degli inquilini;
- interventi volti all'abbattimento delle Barriere Architettoniche.

Elenco Immobili di proprietà comunale destinati a canone sociale oggetto del Piano di manutenzione

Di seguito si riporta l'elenco degli alloggi di proprietà comunale, destinati a canone sociale cui il presente piano di manutenzione si riferisce:

ALLOGGI COMUNALI E.R.P.					
<i>mq</i>	<i>N. alloggi</i>	<i>INDIRIZZO</i>	<i>Dati catastali</i>	<i>interno</i>	<i>piano</i>
<i>PALAZZO SONZOGNI</i>					
	1	23 C. so Bonomelli, 22a	Fg. 36 map. 1474 sub 45	4	p1
32,4	1	24 C. so Bonomelli 22/a	Fg. 36 map. 1474 sub 49	5	p2
89,16	1	25 C. so Bo. 22/a	Fg. 36 map. 1474 sub 48	6	p2
95,76	1	26 Vicolo S. Vincenzo, 8/A gh	Fg. 36 map. 1474 sub 40	2	p1
32,4	1	27C.so Bo. 22/a	Fg. 36 map. 1474 sub 47	2	p1
58,42	1	28 C.so Bo, 22/a	Fg. 36 map. 1474 sub 24	1	p rialzato

46	1	29 C.so Bo. 22/b	Fg. 36 map. 1474 sub 44	1	p1
46	1	30 C. so Bo 22/b	Fg. 36 map. 1474 sub 43	2	p1
46	1	31 C.so Bo 22/c	Fg. 36 map. 1474 sub 42	—	p1
68,52	1	32 C.so Bo 22/d	Fg. 36 map. 1474 sub 22	—	p.terra
68,51	1	33 C.so Bo. 22/e	Fg. 36 map. 1474 sub 21	—	p.terra
32.64	1	34;C.so Bo. 22/f	Fg. 36 map. 1474 sub 20	—	p.terra
60,06	1	35 C.so Bo. 22/g	Fg. 36 map. 1474 sub 19	—	rialzato
	1	36; C.so Bo. 22/g/h	Fg. 36 map. 1474 sub 46	3	p1
95,76	1	37 Vicolo S. Vincenzo, 8/A gh	Fg. 36 map. 1474 sub 39	1	p1
66,07	1	38 C.so Bo. 22/h	Fg. 36 map. 1474 sub 17	—	rialzato
95.76	1	39 C.so Bo 22/i	Fg. 36 map. 1474 sub 38	2	p1
95.76	1	40 C.so Bo. 22/i	Fg. 36 map. 1474 sub 37	1	p1
39.89	1	66 Vicolo S. Vincenzo, 2	Fg. 36 map. 1474 sub 29	2	p1
36,02	1	67 Vicolo S. Vincenzo. 2	Fg. 36 map. 1474 sub 26	5	p1
	1	68 Vicolo S. Vincenzo. 2	Fg. 36 map. 1474 sub 32	11	p2
46	1	69 Vicolo S. Vincenzo, 2	Fg. 36 map. 1474 sub 25	6	p1
	1	70 Vicolo S. Vincenzo, 2	Fg. 36 map. 1474 sub 30	1	p1
46	1	71 Vicolo S. Vincenzo, 2	Fg. 36 map. 1474 sub 28	3	p1
	1	72 Vicolo S. Vincenzo, 2	Fg. 36 map. 1474 sub 34	9	p2
51,89	1	73 Vicolo S. Vincenzo, 2	Fg. 36 map. 1474 sub 27	4	p1
89,65	1	74 Vicolo S. Vincenzo. 2	Fg. 36 map. 1474 sub 36	7	p2
36,12	1	75 Vicolo S. Vincenzo, 2	Fg. 36 map. 1474 sub 35	8	p2
46	1	76 Vicolo S. Vincenzo, 2	Fg. 36 map. 1474 sub 33	10	p2
31	1	77 Vicolo S. Vincenzo, 2	Fg. 36 map. 1474 sub 31	12	p2
VIA CARATTI					
47,94	1	94 Bilocale piano terra	Fg. 5 map. 392 sub 3		
46,33 46,33	1	95 Bilocale piano terra	Fg. 5 map. 392 sub 4		
	1	96 Bilocale piano terra	Fg. 5 map. 392 sub 5		

52,42	1	97 Bilocale piano terra	Fg. 5 map. 392 sub 6		
69,12	1	98	Fg. 5 map. 392 sub 11		
	1	99 Trilocale piano primo	Fg. 5 map. 392 sub 12		
57	1	100 Trilocale piano primo	Fg. 5 map. 392 sub 13		
	1	101	Fg. 5 map. 392 sub 10		
	1	102	Fg. 5 map. 392 sub 9		
	1	103	Fg. 5 map. 392 sub 8		
	1	104	Fg. 5 map. 392 sub 7		
MONTE GUGLIELMO					
50,51	1	107	Fg. 3 map. 680 sub 22		
50,51	1	108	Fg. 3 map. 680 sub 23		
53,65	1	109	Fg. 3 map. 680 sub 30		
53,65	1	110	Fg. 3 map. 680 sub 31		
53,65	1	111	Fg. 3 map. 680 sub 38		
53,65	1	112	Fg. 3 map. 680 sub 39		
VIA CADUTI					
	1	48 Via Dei Caduti, 49 pt			
	1	48 Via Dei Caduti, 49 pt			
43,58	1	49: Via Dei Caduti, 49			
38,2	1	50 Via Dei Caduti, 49			
61,93	1	51 Via Dei Caduti, 51			
1,9167	1	52 Via Dei Caduti, 53			
VIA ISONZO					
2,8278	1	62 Via Isonzo, 52			
58	1	63 Via Isonzo, 52			
67,52	1	64 Via Isonzo, 52			
66,79	1	65 .Via Isonzo, 52			
SPALTI DON MINZONI					
70	1	87 Spalti Don Minzoni, 17/a			
54,05	1	88 Spalti Don Minzoni, 1 7/b			
70	1	89 Spalti Don Minzoni, 17/c			
70	1	90 Spalti Don Minzoni, 17/d			
55,15	1	91 Spalti Don Minzoni, 17/e			
70,58	1	92 Spalti Don Minzoni, 17/f			
77,69	1	93 Spalti Don Minzoni, 1 7/g			

Stima dei fabbisogni 2019

Relativamente all'anno 2019 si stimano i seguenti fabbisogni:

€ 1.000,00 per la manutenzione degli impianti elettrici;

€ 9.000,00 per la manutenzione degli impianti di riscaldamento su tutto il patrimonio E.r.p.

I fabbisogni sopra individuati sono interamente finanziati con le risorse di esercizio anno 2019.

SPESE INVESTIMENTO DUP 2019-2021 – ANNO 2019															
Cap.	art	Descrizione	Previsione 2019	Alienazioni aree	Contributo statale mercato coperto	Contributo regionale adeguamento sismico	Contributo regionale mercato coperto	Contributo regionale ciclabile Rovato - Coccaglio	Trasferimento o AOB2 per depuratore	OO.UU.	OO.UU. Opere di forestaz.	Monetizzazioni	Diritti escavazione	Standard qualitativi	TOTALE
31515	2	Manutenzione straordinaria immobili istituzionali	10.000,00						10.000,00						10.000,00
31515	5	Manutenzione straordinaria immobili scolastici	12.000,00							12.000,00					12.000,00
31515	6	Manutenzione straordinaria cimiteri	12.359,00									12.359,00			12.359,00
31515	7	Manutenzione straordinaria impianti sportivi	10.000,00							10.000,00					10.000,00
31515	8	Manutenzione straordinaria altri immobili	6.000,00									6.000,00			6.000,00
315151	10	Adeguamento sismico edificio scuola media	1.755.000,00			1.404.000,00								351.000,00	1.755.000,00
31570	1	Quota 10% proventi alienazione immobili	10.000,00	10.000,00											10.000,00
31850	1	Acquisto arredi ad uso uffici comunali	5.000,00									5.000,00			5.000,00
31850	2	Acquisto attrezzature informatiche	5.000,00									5.000,00			5.000,00
31850	4	Acquisto attrezzature varie (etilometro per vigili)	8.000,00									8.000,00			8.000,00
31870	1	Contributi ad edifici di culto ai sensi della L.R. 12/2005 art. 74 (finanziato oneri)	6.000,00						6.000,00						6.000,00
34470	1	Contributo c/capitale alla Fondazione Cossandi per ristrutturazione fabbricato Scuola Ricchino	55.800,00						55.800,00						55.800,00
34550	1	Acquisto arredi scolastici	5.000,00									5.000,00			5.000,00
35170	1	Rimborso alla Regione contributo arredi biblioteca	12.900,00						7.900,00	5.000,00					12.900,00
38110	1	Manutenzione straordinaria strade	1.000.000,00											1.000.000,00	1.000.000,00
38152	1	Segnaletica verticale	5.000,00									5.000,00			5.000,00
38210	4	Extra canone gestione impianti illumin. pubblica	100.950,00						3.109,00	97.000,00		841,00			100.950,00
38210	6	Pista ciclabile Via XXV Aprile	400.000,00					200.000,00						200.000,00	400.000,00
39170	1	Restituzione contributi per permessi di costruire	5.000,00						5.000,00						5.000,00
39550	2	Ampliamento isola ecologica comunale	150.000,00	90.000,00								2.800,00	57.200,00		150.000,00
39610	1	Manutenzione straordinaria verde pubblico	10.000,00						10.000,00						10.000,00
39610	3	Opere di forestazione (art. 43 c. 2 bis LR12/05) 5%	10.000,00								10.000,00				10.000,00
39670	1	Trasferimento 15% contributi escavazione all'amministrazione provinciale	7.800,00										7.800,00		7.800,00
41100	1	Realizzazione mercato coperto	1.500.000,00		450.000,00		750.000,00							300.000,00	1.500.000,00
		TOTALE (Titolo 2° Spesa)	5.101.809,00	100.000,00	450.000,00	1.404.000,00	750.000,00	200.000,00	76.809,00	145.000,00	10.000,00	50.000,00	65.000,00	1.851.000,00	5.101.809,00
ENTRATE 2019															
		Descrizione	Previsione 2019	Alienazioni aree	Contributo statale mercato coperto	Contributo regionale adeguamento sismico	Contributo regionale mercato coperto	Contributo regionale ciclabile Rovato - Coccaglio	Trasferimento o AOB2 depuratore	OO.UU.	OO.UU. Opere di forestazione	Monetizzaz.	Diritti escavazione	Standards qualitativi	TOTALE
41010	2	Proventi alienazioni aree	100.000,00	100.000,00											100.000,00
42020	1	Contributo statale mercato coperto (30% fondo perduto)	450.000,00		450.000,00										450.000,00
43030	20	Contributo regionale adeguamento sismico medie (50% fondo perduto)	1.404.000,00			1.404.000,00									1.404.000,00
43030	23	Contributo regionale mercato coperto (50% fondo perduto)	750.000,00				750.000,00								750.000,00
43030	24	Contributo regionale pista ciclabile Rovato/Coccaglio (50% fondo perduto)	200.000,00					200.000,00							200.000,00
44990	1	Trasferimento da AOB2 (ex AATO) depuratore consortile	76.809,00						76.809,00						76.809,00
45010	1	Contributi per permessi di costruire	145.000,00							145.000,00					145.000,00
45010	5	Contributi permessi di costruire destinati a forestazione	10.000,00								10.000,00				10.000,00
45020	1	Monetizzazione standards urbanistici	50.000,00									50.000,00			50.000,00
45020	4	Contributi attività di escavazione art. 15 L.R. 14/1998	65.000,00										65.000,00		65.000,00
45020	5	Standard qualitativi per ambiti di trasformazione	1.851.000,00											1.851.000,00	1.851.000,00
		TOTALE (Tit 4° Entrata)	5.101.809,00	100.000,00	450.000,00	1.404.000,00	750.000,00	200.000,00	76.809,00	145.000,00	10.000,00	50.000,00	65.000,00	1.851.000,00	5.101.809,00

SPESE INVESTIMENTO DUP 2019-2021 – ANNO 2020										
Cap.	art	Descrizione	Previsione 2020	Alienazioni aree	OO.UU.	OO.UU. Opere di forestazione	Monetizzazioni	Diritti escavazione	Standard qualitativi	TOTALE
31515	2	Manutenzione straordinaria immobili istituzionali	10.000,00	10.000,00						10.000,00
31515	5	Manutenzione straordinaria immobili scolastici	10.000,00		10.000,00					10.000,00
31515	6	Manutenzione straordinaria cimiteri	10.000,00				10.000,00			10.000,00
31515	7	Manutenzione straordinaria impianti sportivi	10.000,00		10.000,00					10.000,00
31515	8	Manutenzione straordinaria altri immobili	10.000,00				10.000,00			10.000,00
31570	1	Quota 10% proventi alienazione immobili	10.000,00	10.000,00						10.000,00
31850	1	Acquisto arredi ad uso uffici comunali	10.000,00				10.000,00			10.000,00
31850	2	Acquisto attrezzature informatiche	10.550,00	-				10.550,00		10.550,00
31850	4	Acquisto attrezzature varie	6.000,00					6.000,00		6.000,00
31870	1	Contributi ad edifici di culto ai sensi della L.R. 12/2005 art. 74 (finanziato oneri)	6.000,00		6.000,00					6.000,00
34470	1	Contributo c/capitale alla Fondazione Cossandi per ristrutturazione fabbricato Scuola Ricchino	55.800,00		55.800,00					55.800,00
34550	1	Acquisto arredi scolastici	10.000,00	10.000,00						10.000,00
35170	1	Rimborso alla Regione contributo arredi biblioteca	12.900,00		12.900,00					12.900,00
38110	1	Manutenzione straordinaria strade	570.000,00	70.000,00					500.000,00	570.000,00
38210	4	Extra canone gestione impianti illumin. pubblica	100.950,00		300,00		70.000,00	30.650,00		100.950,00
38210	7	Pista ciclabile Via Laffranchi - Lodetto	700.000,00						700.000,00	700.000,00
38210	8	Pista ciclabile Via Pitossi - Lodetto/Duomo	800.000,00						800.000,00	800.000,00
39170	1	Restituzione contributi per permessi di costruire	5.000,00		5.000,00					5.000,00
39610	1	Manutenzione straordinaria verde pubblico	10.000,00					10.000,00		10.000,00
39610	3	Opere di forestazione (art. 43 c. 2 bis LR12/05) 5% oo.uu (finanziato oneri)	10.000,00			10.000,00				10.000,00
39670	1	Trasferimento 15% contributi escavazione all'amministrazione provinciale	7.800,00					7.800,00		7.800,00
		TOTALE (Titolo 2° Spesa)	2.375.000,00	100.000,00	100.000,00	10.000,00	100.000,00	65.000,00	2.000.000,00	2.375.000,00
ENTRATE 2020										
			Previsione 2020	Alienazioni aree	OO.UU.	OO.UU. Opere di forestazione	Monetizzazioni	Diritti escavazione	Standards qualitativi	TOTALE
41010	2	Proventi alienazioni aree	100.000,00	100.000,00						100.000,00
45010	1	Contributi per permessi di costruire	100.000,00		100.000,00					100.000,00
45010	5	Contributi permessi di costruire destinati a forestazione	10.000,00			10.000,00				10.000,00
45020	1	Monetizzazione standards urbanistici	100.000,00				100.000,00			100.000,00
45020	4	Contributi attività di escavazione art. 15 L.R. 14/1999	65.000,00					65.000,00		65.000,00
45020	5	Standard qualitativi per ambiti di trasformazione	2.000.000,00						2.000.000,00	2.000.000,00
		TOTALE (Tit 4° Entrata)	2.375.000,00	100.000,00	100.000,00	10.000,00	100.000,00	65.000,00	2.000.000,00	2.375.000,00

SPESE INVESTIMENTO DUP 2019-2021 – ANNO 2021										
Cap.	art	Descrizione	Previsione 2021	Alienazioni aree	OO.UU.	OO.UU. Opere di forestazione	Monetizzaz.	Diritti escavazione	Standard qualitativi	TOTALE
31515	2	Manutenzione straordinaria immobili istituzionali	10.000,00	10.000,00						10.000,00
31515	5	Manutenzione straordinaria immobili scolastici	10.000,00		10.000,00					10.000,00
31515	6	Manutenzione straordinaria cimiteri	10.000,00				10.000,00			10.000,00
31515	7	Manutenzione straordinaria impianti sportivi	10.000,00		10.000,00					10.000,00
31515	8	Manutenzione straordinaria altri immobili	10.000,00				10.000,00			10.000,00
31570	1	Quota 10% proventi alienazione immobili	10.000,00	10.000,00						10.000,00
31850	1	Acquisto arredi ad uso uffici comunali	10.000,00				10.000,00			10.000,00
31850	2	Acquisto attrezzature informatiche	10.550,00					10.550,00		10.550,00
31850	4	Acquisto attrezzature varie	6.000,00					6.000,00		6.000,00
31870	1	Contributi ad edifici di culto ai sensi della L.R. 12/2005 art. 74 (finanziato oneri)	6.000,00		6.000,00					6.000,00
34470	1	Contributo c/capitale alla Fondazione Cossandi per ristrutturazione fabbricato Scuola Ricchino	55.800,00		55.800,00					55.800,00
34550	1	Acquisto arredi scolastici	10.000,00	10.000,00						10.000,00
35110	8	Nuova Piazza di Rovato e nuovi edifici pubblici	3.270.000,00						3.270.000,00	3.270.000,00
35170	1	Rimborso alla Regione contributo arredi biblioteca	12.900,00		12.900,00					12.900,00
38110	1	Manutenzione straordinaria strade	300.000,00	70.000,00					230.000,00	300.000,00
38210	4	Extra canone gestione impianti illumin. pubblica	100.950,00		300,00		70.000,00	30.650,00		100.950,00
39170	1	Restituzione contributi per permessi di costruire	5.000,00		5.000,00					5.000,00
39610	1	Manutenzione straordinaria verde pubblico	10.000,00					10.000,00		10.000,00
39610	3	Opere di forestazione (art. 43 c. 2 bis LR12/05) 5%	10.000,00			10.000,00				10.000,00
39670	1	Trasferimento 15% contributi escavazione all'amministrazione provinciale	7.800,00					7.800,00		7.800,00
		TOTALE (Titolo 2° Spesa)	3.875.000,00	100.000,00	100.000,00	10.000,00	100.000,00	65.000,00	3.500.000,00	3.875.000,00
		ENTRATE 2021	Previsione 2021	Alienazioni aree	OO.UU.	OO.UU. Opere di forestazione	Monetizzaz.	Diritti escavazione	Standards qualitativi	TOTALE
41010	2	Proventi alienazioni aree	100.000,00	100.000,00						100.000,00
45010	1	Contributi per permessi di costruire	100.000,00		100.000,00					100.000,00
45010	5	Contributi permessi di costruire destinati a forestazione	10.000,00			10.000,00				10.000,00
45020	1	Monetizzazione standards urbanistici	100.000,00				100.000,00			100.000,00
45020	4	Contributi attività di escavazione art. 15 L.R. 14/1998	65.000,00					65.000,00		65.000,00
45020	5	Standard qualitativi per ambiti di trasformazione	3.500.000,00						3.500.000,00	3.500.000,00
		TOTALE (Tit 4° - 5° Entrata)	3.875.000,00	100.000,00	100.000,00	10.000,00	100.000,00	65.000,00	3.500.000,00	3.875.000,00

9 - PROGRAMMA BIENNALE DEGLI ACQUISTI DI BENI E SERVIZI

Ai sensi dell'Art. 21 del D.Lgs. 50/2016 del 19/04/2016, l'Ente è tenuto ad adottare il Programma Biennale di forniture e servizi, che contiene gli acquisti di beni e di servizi di importo unitario stimato pari o superiore a 40.000 euro.

**ALLEGATO II - SCHEDA A: PROGRAMMA BIENNALE DEGLI ACQUISTI DI FORNITURE E SERVIZI 2019/2020
DELL'AMMINISTRAZIONE COMUNE DI ROVATO (BS)**

ALLEGATO ALLA DELIB. n. 214 del 22 OTT. 2018
G.G.

QUADRO DELLE RISORSE NECESSARIE ALLA REALIZZAZIONE DEL PROGRAMMA (1)

TIPOLOGIA RISORSE	ARCO TEMPORALE DI VALIDITÀ DEL PROGRAMMA		
	Disponibilità finanziaria		Importo Totale
	Primo anno	Secondo anno	
STANZIAMENTI DI BILANCIO	€ 333.333,33	€ 166.666,67	€ 500.000,00
STANZIAMENTI DI BILANCIO		€ 333.333,33	€ 333.333,33
STANZIAMENTI DI BILANCIO		€ 211.500,00	€ 211.500,00
STANZIAMENTI DI BILANCIO	€ 480.000,00	€ 480.000,00	€ 960.000,00
totale	€ 813.333,33	€ 1.191.500,00	€ 2.004.833,33

Il Sindaco
Tiziano Alessandro Belotti



Il referente del programma
IL SEGRETARIO GENERALE
(Dott. DOMENICO SICILIANO)

Note:

(1) I dati del quadro delle risorse sono calcolati come somma delle informazioni elementari relative a ciascun intervento di cui alla scheda B. Dette informazioni sono acquisite dal sistema (software) e rese disponibili in banca dati ma non visualizzate nel programma.

ALLEGATO ALLA DELIBERA n. 244 del 22.01.2018
G.C.

ALLEGATO B - SCHEDA B: PROGRAMMA BIENNALE DEGLI ACQUISTI DI FORNITURE E SERVIZIO 2019-2020 DEL COMUNE DI ROVATO

ELENCO DEGLI ACQUISTI DEL PROGRAMMA

NUMERO INTERVENTI (CUI 1)	CODICE FISCALE AMMINISTRAZIONE	Prima annualità del primo programma nel quale l'intervento è stato inserito	Annualità nella quale si prevede di dare avvio alla procedura di affidamento	CODICE CUP (2)	Acquisto compreso nell'importo complessivo di un lavoro o di altra acquisizione presente in programmazione dei lavori, servizi o forniture	CUI lavoro o altra acquisizione nel cui importo complessivo l'acquisto è ricompreso (3)	lotto funzionale (4)	ambito geografico di esecuzione dell'acquisto (Regione)	Cessione	CPV (5)	DESCRIZIONE DELL'ACQUISTO	Livello di priorità (6) Tab. B1	Responsabile del Procedimento (7)	Durata del contratto	L'acquisto è relativo a nuovo affidamento o contratto in essere	STIMA DEI COSTI DELL'ACQUISTO					CENTRALE DI COMMITTEENZA O SOGGETTO AGGREGATORE AL QUALE SI FARÀ RICORSO PER L'ESPLETAMENTO DELLA PROCEDURA DI AFFIDAMENTO (10)		Acquisto aggiunto o venuto a seguito di modifica programma (11) Tab. 2
																Primo anno	Secondo anno	costi su annualità successive	Totale (8)	Apporto di capitale privato (9)	codice AUSA	denominazione	
	00450610175	01/05/2019	2019					LOMBARDIA	fornitura	65300000	FORNITURA DI ENERGIA ELETTRICA	1	ING. GIUSEPPE TRIPANI	12 MESI	SI	€ 200.000,00	€ 200.000,00	€ 200.000,00	0				
	00450610175	01/05/2020	2020					LOMBARDIA	fornitura	65300000	FORNITURA DI ENERGIA ELETTRICA	1	ING. GIUSEPPE TRIPANI	12 MESI	SI	€ 333.333,33	€ 333.333,33	€ 333.333,33	0				
	00450610175	01/01/2019	2019					LOMBARDIA	fornitura	60200000	FORNITURA DI LAVORI DI MANUTENZIONE	1	ING. GIUSEPPE TRIPANI	12 MESI	SI	€ 211.500,00	€ 211.500,00	€ 211.500,00	0				
	00450610175	01/01/2019	2019					LOMBARDIA	servizio	85310000	SERVIZIO EDUCATIVO DOMICILIARE	1	ANALISA ANDREIS	24 MESI	SI	€ 480.000,00	€ 480.000,00	€ 480.000,00	0				
																€ 813.333,33	€ 1.191.500,00	€ 1.191.500,00	0				

NOTE:
 (1) Codice CUI dell'investimento o prima annualità del primo programma nel quale l'intervento è stato inserito - programma di spesa - progetto di spesa - attività pubblica annuale del primo programma
 (2) Interventi CUI o attività di spesa
 (3) Corrispondere alla colonna "Acquisto compreso nell'importo complessivo di un lavoro o di altra acquisizione presente in programmazione dei lavori, forniture o servizi" e il codice "CUI" a cui nella colonna "Codice CUP" sono attribuiti i CUP ricompresi nell'importo
 (4) Identificare il CUP principale. Deve essere riportata la colonna per la prima annualità. Cui CUP=11 e 12. In CUP=14
 (5) Codice CUP di spesa di cui all'articolo 6 comma 10 e 11
 (6) Responsabilità e programma del responsabile del procedimento
 (7) Intervento complessivo di cui all'articolo 3, comma 10. In caso di acquisto ripartito in più annualità
 (8) Identificare l'importo del capitale privato come percentuale dell'importo complessivo
 (9) CUI CUP 88888888 per tutti acquisti adempiti nella prima annualità (CUI articolo 6)
 (10) Indicare l'azienda o il ente erogatore o il ente affidatario a seguito di modifica in corso o in corso di attuazione. In caso di modifica del programma
 (11) L'acquisto è aggiunto o venuto a seguito di modifica in corso o in corso di attuazione o di altra acquisizione presente in programmazione dei lavori, forniture o servizi

Il Sindaco
 Tiziano Alessandrini Belotti



Il Referente del Programma
 IL SEGRETARIO GENERALE
 Dott. Dario ...

**ALLEGATO II - SCHEDA C: PROGRAMMA BIENNALE DEGLI ACQUISTI DI FORNITURE E SERVIZI 2019/2020
DELL'AMMINISTRAZIONE COMUNE DI ROVATO (BS)**

ALLEGATO ALLA DELIB. 214 n. 214 del 22 OTT. 2018
G.C.

**ELENCO DEGLI INTERVENTI PRESENTI NELLA PRIMA ANNUALITA'
DEL PRECEDENTE PROGRAMMA BIENNALE E NON RIPROPOSTI E NON AVVIATI**

CODICE UNICO INTERVENTO - CUI	CUP	DESCRIZIONE ACQUISTO	IMPORTO INTERVENTO	Livello di priorità	Motivo per il quale l'intervento non è riproposto (1)
					II

Note

(1) breve descrizione dei motivi

Il Sindaco
Tiziano Alessandro Belotti



Il referente del programma

IL SEGRETARIO GENERALE
(Dott. DOMENICO SIGILIANO)



Allegato alla deliberazione di G.C. n. 245 del 22 OTT. 2018

Il Sindaco
Tiziano Alicata
Giovanni Defotti

CITTA' DI ROVATO
Provincia di Brescia

IL SEGRETARIO GENERALE
(Dott. OGILIO BOG SIOGLIANO)

PIANO TRIENNALE 2019/2021 PER LA RAZIONALIZZAZIONE DELL'UTILIZZO DELLE DOTAZIONI STRUMENTALI

Ricordato che la vigente normativa riguardante la Pubblica amministrazione prevede ed impone criteri ispirati ad efficienza, efficacia ed economicità alla base della sua azione, i commi da 594 a 599 dell'articolo 2 della Legge n. 244/2007 (finanziaria 2008) dispongono l'adozione di piani triennali volti a razionalizzare l'utilizzo ed a ridurre le spese connesse all'utilizzo di:

- dotazioni strumentali, anche informatiche (telefoni, computer, stampanti, fax, fotocopiatrici) che corredano le stazioni di lavoro nell'automazione d'ufficio;
- autovetture di servizio;
- beni immobili ad uso abitativo e di servizio, con esclusione dei beni infrastrutturali.

Il presente piano è la prosecuzione, con alcune modifiche, del piano triennale 2018-2020.

DOTAZIONI STRUMENTALI, ANCHE INFORMATICHE, CHE CORREDANO LE STAZIONI DI LAVORO NELL'AUTOMAZIONE D'UFFICIO

Per quanto riguarda le dotazioni strumentali informatiche l'Amministrazione Comunale di Rovato persegue l'obiettivo di ridurre le dotazioni al minimo indispensabile condividendole fra più utenti che le possano utilizzare collettivamente (stampanti, fax, scanner, ecc.), senza, per questo, perdere in efficienza ed efficacia.

La dotazione standard dei posti di lavoro è composta da:

- un personale computer, con relativo sistema operativo utilizzato come terminale per l'accesso al servizio terminal server condiviso;
- un telefono connesso al posto operatore automatico esterno;
- un collegamento ad una stampante o ad uno scanner individuale e/o di rete;

Le dotazioni strumentali anche informatiche del Comune al 30/09/2018 sono indicate nell'allegata tabella.

CRITERI DI GESTIONE DELLE DOTAZIONI INFORMATICHE

Le dotazioni informatiche assegnate alle postazioni di lavoro verranno gestite secondo i seguenti criteri generali:

- il tempo di vita ordinario di un personal computer dovrà essere di almeno 5 anni, di una stampante di almeno 6 anni. Di norma non si procederà alla sostituzione prima di tale termine. La sostituzione prima del termine fissato potrà avvenire solo nel caso di guasto, qualora la valutazione costi/benefici relativa alla riparazione dia esito sfavorevole. Tale valutazione è effettuata dal CED. A seguito dell'implementazione del sistema terminal server, non sarà più necessario cambiare i personal computer fino a che gli stessi non siano guasti e non riparabili, con un conseguente notevole risparmio per l'Ente.
- i personal computer e le stampanti vengono acquistati con l'opzione di 24 mesi di garanzia con assistenza on site;
- nel caso in cui il personal computer non avesse più la capacità di supportare efficacemente l'evoluzione di un applicativo, verrà comunque utilizzato in ambiti dove sono richieste

- performance inferiori; nel caso non sia utilizzabile nemmeno per performance inferiori, potrà essere oggetto di donazione ad organizzazioni associative o altri soggetti del terzo settore non profit che ne faranno richiesta, nel caso di più richieste la Giunta Comunale deciderà a quali soggetti effettuare la donazione;
- l'individuazione dell'attrezzatura informatica a servizio delle diverse postazioni di lavoro verrà effettuata secondo i principi dell'efficacia operativa e dell'economicità. In particolare si terrà conto:
 - delle esigenze operative dell'ufficio;
 - del ciclo di vita del prodotto;
 - degli oneri accessori connessi (manutenzione, ricambi, oneri per la gestione, materiali di consumo);
 - gli acquisti verranno effettuati utilizzando la piattaforma di mercato elettronico del MePa, le convenzioni Consip, il mercato elettronico della Regione Lombardia (ARCA – SINTEL), o in mancanza, tramite gara secondo le procedure di acquisizione di forniture in economia o emissione di bando di gara ai sensi del D.Lgs. 50/2016.

CRITERI DI GESTIONE DELLE STAMPANTI

Ove possibile e funzionale nel rapporto con l'utenza si prevede la rimozione delle stampanti individuali laser e a getto d'inchiostro con il collegamento degli utenti a stampanti di rete o a fotocopiatori con funzionalità di stampante di rete con i seguenti risultati attesi:

- riduzione del costo copia;
- riduzione delle tipologie di toner da tenere in magazzino;
- minori costi di gestione delle stampanti.

Le stampanti individuali recuperate potranno essere utilizzate per altri eventuali nuovi servizi.

CRITERI DI GESTIONE DEI FOTOCOPIATORI

Gli interventi per aumentare l'efficacia e l'economicità sono i seguenti:

- sostituire le macchine in proprietà con macchine a noleggio utilizzando il MePa, il mercato elettronico ARCA - SINTEL, le convenzioni Consip o offerte ulteriormente migliorative;
- prevedere un contratto di noleggio comprensivo della manutenzione e di tutto il materiale di consumo (esclusa la carta);
- prevedere che i fotocopiatori siano integrabili come stampanti di rete;
- individuare le aree dove collocare i fotocopiatori cercando di massimizzare il rapporto costo/beneficio.

CRITERI DI GESTIONE DEI TELEFAX

In via generale l'utilizzo del fax deve essere sostituito con l'utilizzo della PEC e della posta elettronica. Tale prescrizione è obbligatoria nelle comunicazioni verso le Pubbliche Amministrazioni.

Sono in fase di eliminazione i fax che verranno man mano sostituiti con un sistema di server fax che consente l'invio di fax direttamente da pc. Centralizzare i fax in arrivo sul server, il documento, già in formato digitale, potrà essere in tal modo allegato al numero di protocollo in arrivo.

Verrà mantenuto il fax dell'Ufficio Segreteria, da potersi utilizzare nel caso in cui non dovesse funzionare la linea ADSL o il server fax.

CRITERI DI UTILIZZO DELLA CARTA

Nelle procedure di stampa utilizzare sempre, ove possibile, funzioni di stampa fronte/retro e per stampe di bozze ad uso interno seguire le seguenti indicazioni:

- recuperare carta da buttare stampando sulla facciata bianca
- stampare due pagine su un'unica facciata
- impaginare i documenti ottimizzando lo spazio in modo da ridurre l'utilizzo di carta, ad esempio: utilizzo di interlinea singola; dimensione carattere massimo 11
- utilizzare di norma la stampa in bianco e nero e utilizzare la stampa a colori solo se necessario per particolari stampe grafiche.

I rifiuti di carta devono essere conferiti negli appositi contenitori per la raccolta differenziata.

Le comunicazioni interne tra uffici devono essere inviate tramite posta elettronica a tutti i dipendenti che sono in possesso di una casella personale aperta, inviando la comunicazione cartacea solo ai dipendenti senza casella aperta.

Ogni ufficio dovrà monitorare il consumo della propria carta adottando le misure di cui sopra al fine della riduzione del consumo. A tal fine il CED darà il suo supporto tecnico.

Le risme di carta sono immagazzinate in locale chiuso e consegnate agli uffici previa compilazione di un registro di carico scarico.

Le risme di carta a soggetti esterni il Comune potranno essere consegnate solo previa autorizzazione del Sindaco, del Segretario o del Responsabile di area.

Nel corso dell'anno 2019 continuerà il processo di informatizzazione generale e dematerializzazione dei documenti che porterà, si spera entro breve, alla sostituzione totale dei supporti cartacei con quelli informatici, con un conseguente risparmio dei costi connessi all'acquisto della carta.

SPESE TELEFONICHE

TELEFONIA FISSA

Saranno valutate offerte più vantaggiose della gara Consip sia sul traffico che sulla manutenzione della linea e centralino o eventuali soluzioni alternative.

In particolare verrà esaminata la soluzione VOIP, nell'ambito di un futuro cambio della centrale telefonica del Comune.

TELEFONIA MOBILE

Sono dotati di telefono cellulare il Sindaco ed il personale dipendente incaricato delle seguenti funzioni:

- Sindaco
- Comandante Polizia Locale
- Vice-comandante Polizia Locale
- Pattuglia di Polizia locale in turno di servizio
- Autisti scuolabus e trasporto handicap
- Custode cimitero
- Operai in pronta reperibilità
- Responsabile del Ced
- Messo notificatore
- Gruppo protezione civile
- Responsabile Settore Ambiente e Decoro urbano
- Responsabile Settore Pubblica Assistenza
- Ufficio Fiere/emergenze

Il Comune è dotato, altresì, di 2 SIM per il trasferimento di dati, (n. 1 per la reperibilità notturna della Polizia Locale e n. 1 per il timbratore situato presso la Biblioteca).

Il cellulare deve essere utilizzato esclusivamente per ragioni di servizio, quando il dipendente si trova fuori sede. In ufficio deve essere utilizzato sempre il telefono fisso.

L'ufficio economato attiva un controllo sul traffico telefonico mobile, nel caso di spesa anomala o a campione ogni bimestre fatturato. Il controllo verrà effettuato con verifica sul traffico in partenza del singolo apparecchio mobile.

Gli apparecchi sia fissi che mobili saranno sostituiti solo in caso di guasto irreparabile.

Le apparecchiature di telefonia mobile in dotazione al Comune al 30/09/2018 sono indicate nell'**allegata tabella**.

GESTIONE AUTOVETTURE, MOTOCILI, MOTOCICLETTE E ALTRI VEICOLI.

I mezzi comunali in dotazione del Comune al 30/09/2018 sono quelli di cui all'**allegato elenco**.

Non vi sono automezzi di rappresentanza e destinati esclusivamente o principalmente all'utilizzo di membri degli organi istituzionali.

I mezzi comunali sono utilizzati dai dipendenti per esclusivo motivo di servizio. A tal fine ogni mezzo è dotato di una scheda riassuntiva di ogni utilizzo con annotazione dell'utilizzatore, dei km percorsi e della motivazione dell'utilizzo.

La fornitura del carburante avverrà presso la stazione di servizio convenzionata, affidataria della fornitura tramite convenzione CONSIP, utilizzando la specifica tessera abbinata al mezzo, utilizzabile presso l'intera rete italiana dei punti vendita del distributore convenzionato.

Tutti i dati riferiti al rifornimento per ciascun mezzo sono riportati dettagliatamente nella fattura.

Annualmente l'ufficio economato predispone una rilevazione dei costi sostenuti per ogni mezzo comunale al fine di verificarne l'utilità o l'eventuale sostituzione per obsolescenza.

RAZIONALIZZAZIONE SPESE PER ENERGIA

Le lampade ad incandescenza sono sostituite con lampada a basso consumo.

I dipendenti dovranno fare in modo di utilizzare energia elettrica solo per il tempo necessario, con le seguenti particolari avvertenze:

- spegnere monitor, stampanti e calcolatrici alla fine del servizio e durante la pausa pranzo;
- assicurarsi che i condizionatori estivi siano spenti prima di terminare il servizio;
- non utilizzare stufette elettriche se non previa autorizzazione dell'Ufficio Tecnico comunale;

L'ufficio Tecnico comunale procede alla programmazione centralizzata dell'accensione dei singoli caloriferi tenendo presente l'effettivo orario di servizio dei dipendenti.

BENI IMMOBILI

I beni immobili ad uso abitativo o di servizio, con esclusione dei beni infrastrutturali, al 30/09/2018, sono quelli di cui all'**allegato elenco**, per i quali si attribuiscono i seguenti obiettivi di razionalizzazione.

1)-Mantenimento livelli ottimali di funzionamento del patrimonio

Il patrimonio immobiliare costituisce ricchezza, come si evince dal termine stesso ed è compito dell'Ente garantire che questa ricchezza, nel tempo, venga gestita con l'obiettivo di un suo costante aggiornamento ovvero, come condizione minimale, impedendone il degrado e ciò è assicurato direttamente dai servizi comunali in considerazione che gli alloggi sono per la stragrande

maggioranza utilizzati per fini assistenziali da persone anziane od in situazione di disagio economico.

2)-Miglioramento redditività del patrimonio immobiliare

Per quanto attiene gli alloggi E.R.P. non esiste alcuno spazio di miglioramento della redditività del patrimonio che dipende totalmente dal reddito degli assegnatari e dal relativo turn-over, in applicazione della normativa regionale in tema di E.R.P.. In tale situazione l'unica modalità di valorizzare al meglio le potenzialità reddituali è quella di monitorare le situazioni degli assegnatari per contenere al minimo la morosità degli inquilini dando conto dell'eventuale minore entrata derivante dal riconoscimento delle singole condizioni agevolate. L'ufficio servizi alla persona con il "contributo di solidarietà" erogato da Regione Lombardia è riuscito a sanare alcune situazioni di morosità. L'ufficio preposto dovrà: a)-procedere al tempestivo rinnovo dei contratti in scadenza a valori di mercato, ove possibile/praticabile in base alla L.R.; b)-procedere ad assegnare ai migliori offerenti il patrimonio libero non soggetto alla normativa regionale in tema di E.R.P.; c)-migliorare, ove possibile, la gestione di incasso dei canoni attraverso un'attenta gestione dei flussi ed un'incisiva lotta alla morosità ed al ritardo nei pagamenti; d)-avvio immediato dell'azione di recupero dei canoni non pagati.

Il Comune ha concesso, ai sensi dell'art. 32, comma 1, della legge 7.12.2000, n. 383, alcuni beni immobili di proprietà non utilizzati per fini istituzionali ad associazioni di promozione sociale ed alle organizzazioni di volontariato previste dalla legge 11 agosto 1991, n. 266, per lo svolgimento delle loro attività istituzionali.

3)-Alienazione degli immobili in proprietà non utilizzati a fini istituzionali

Le scelte strategiche che sottendono l'alienazione di tali beni patrimoniali trovano la loro motivazione nella fondamentale esigenza di riconvertire il patrimonio immobiliare dell'ente non più adatto a soddisfare esigenze istituzionali, nell'ambito di una logica di ottimizzazione delle risorse finanziarie finalizzata al conseguimento di obiettivi di efficacia, efficienza ed economicità, in coerenza con le azioni positive previste nel patto di stabilità. In particolare, le operazioni immobiliari hanno l'obiettivo di razionalizzare il patrimonio, ridurre gli eventuali costi di gestione, reperire le risorse finanziarie per il programma triennale opere pubbliche, ecc. e tutto questo trova già applicazione nei bilanci annuali e triennali dell'Ente.

Allegato al piano triennale 2019/2021 per la razionalizzazione dell'utilizzo delle dotazioni strumentali

Città di Rovato (BS)

ELENCO DOTAZIONI STRUMENTALI, ANCHE INFORMATICHE, CHE CORREDANO LE STAZIONI DI LAVORO NELL'AUTOMAZIONE D'UFFICIO (Legge n. 244 del 24 dicembre 2007 - art. 2, comma 594)

UFFICIO	personal computer	notebook	stampanti da tavolo	Firewall	stampanti di rete/scanner/fotocopiatrici	scanner	calcolatrici da tavolo	plotter	server	router	modem	switch	fax	TOTALE
BIBLIOTECA	13	1	5		2*	2			1	1		2		27
CARABINIERI	1		1											2
FARMACIA	6		1		1				1	1		1	1	12
POLIZIA LOCALE	11	2	1		1**							2		17
UFF. EDILIZIA PRIVATA - ECOLOGIA	5		1		1**	1	1					1		10
UFF. MANUTENZIONI	5		5		1*		1	1				1	1	15
UFFICIO COMMERCIO	2		2		1									5
VOLONTARIA GIURISD.	1													1
UFF. ASSESSORE Urb.	1		1				1							3
Uff. ASSESSORE P.I.	1		1											2
UFFICIO CED	1		1	1					4	2		2		11
UFF. PRESID. CONS.	2		2											4
UFFICIO TRIBUTI	4		2		1**		4							11
UFF. SEGRETERIA	3		1		1**	1	1					1	1	9
UFF. SEGRETARIO	1		1											2
UFF. VICE SEGRET.	1	1	1											3
UFF. SINDACO	1	1			1**									3
UFF. VICE SINDACO	1		1											2
UFF. PROTOCOLLO	3				1**	3						1		8
UFF. ANAGRAFE	9		10		1* + 1	3						3	1	28
UFF. SERV. ALLA PERSONA	10	1(tablet)	3		1**		5						1	21
UFF. RAGIONERIA-PERSONALE-ECONOMATO.	8		3		1**		8							20
UFF. MESSI	1		1											2
PROTEZ. CIVILE	1													1
MACELLO	1													1
CUSTODE CIMITERO	1													1
SCORTE	13		3									2		18
totale	107	6	47	1	15	10	21	1	6	4	0	16	5	239

* fotocopiatrici a noleggio
 ** fotoc. A. noleggio in rete

Allegato al piano triennale 2019/2021 per la razionalizzazione dell'utilizzo delle dotazioni strumentali**Città di Rovato (BS)****ELENCO UTENZE DI TELEFONIA MOBILE
(Legge n. 244 del 24 dicembre 2007 - art. 2, comma 594)**

UTILIZZATORI		SITUAZIONE ATTUALE	RIDUZIONE PREVISTA	SITUAZIONE FINALE	NOTE
AMMINISTRATORI COMUNALI	Sindaco (n. 1)	1	0	1	Nessun cellulare in dotazione agli Assessori
	Assessori	0	0	0	
DIPENDENTI	Comandante Polizia Locale	1	0	1	
	Vice-comandante Polizia Locale	1	0	1	
	Pattuglia di Polizia locale	1	0	1	
	Autisti scuolabus e trasporto handicap (n. 3)	3	0	3	
	Custode cimitero	1	0	1	
	Operai in pronta reperibilità (n. 4)	6	0	6	
	Addetto Ced	1	0	1	
	Messo notificatore	1	0	1	
	Gruppo protezione civile	1	0	1	
	Responsabile settore Ambiente e Decoro urbano	1	0	1	
	Responsabile settore Pubblica Assistenza	1	0	1	
	Ufficio Fiere/emergenze	1	0	1	
	TOTALE		20	0	20

N. 2 SIM PER TRASFERIMENTO DATI (n. 1 reperibilità notturna Polizia Locale – n. 1 timbratore Biblioteca).

Allegato al piano triennale 2019/2021 per la razionalizzazione dell'utilizzo delle dotazioni strumentali

Città di Rovato (BS)

**ELENCO AUTOVETTURE DI SERVIZIO AL 30/09/2018
(Legge n. 244 del 24 dicembre 2007 - art. 2, comma 594)**

N.	TARGA	TIPO DI VEICOLO	MODELLO	ENTE UTILIZZATORE	SERVIZIO
1	CP682TN	AUTOVEICOLO	PEUGEOT	COMUNE DI ROVATO	POLIZIA LOCALE
2	YA176AF	AUTOVEICOLO	SEAT LEON SW	COMUNE DI ROVATO	POLIZIA LOCALE
3	EG989KR	AUTOVEICOLO	SKODA	COMUNE DI ROVATO	POLIZIA LOCALE
4	YA778AL	AUTOVEICOLO	SUBARU	COMUNE DI ROVATO	POLIZIA LOCALE
5	DK468VY	AUTOVEICOLO	FIAT PANDA 4X4	COMUNE DI ROVATO	UFFICIO TECNICO MANUTENZIONI
6	CJ927BS	AUTOVEICOLO	FIAT PANDA	COMUNE DI ROVATO	UFFICIO TECNICO URBANISTICA
7	ED110GP	FURGONE	ISUZU	COMUNE DI ROVATO	UFFICIO TECNICO
8	BK996GH	FURGONE	CASSONE RIBALTABILE	COMUNE DI ROVATO	UFFICIO TECNICO
9	CM87855	MOTOVEICOLO	PIAGGIO	COMUNE DI ROVATO	UFFICIO TECNICO
10	FC923SM	FURGONE	ISUZU	COMUNE DI ROVATO	UFFICIO TECNICO
11	BM372GB	FURGONE	FURGONE OPEL	COMUNE DI ROVATO	UFFICIO TECNICO
12	CD020CD	DUCATO	AUTOCARRO	COMUNE DI ROVATO	UFFICIO TECNICO
13	AD421Z	MACCHINA AGRICOLA	TRATTORE SAME	COMUNE DI ROVATO	UFFICIO TECNICO
14	DX698VY	FURGONE	PICK-UP	COMUNE DI ROVATO	PROTEZIONE CIVILE
15	AL746ZS	FURGONE	FIORINO FIAT	COMUNE DI ROVATO	PROTEZIONE CIVILE
16	AE80780	RIMORCHIO	RIMORCHIO	COMUNE DI ROVATO	PROTEZIONE CIVILE
17	AD97274	RIMORCHIO	RIMORCHIO	COMUNE DI ROVATO	PROTEZIONE CIVILE
18	FM303PX	DOBLO'	AUTOCARRO	COMUNE DI ROVATO	PROTEZIONE CIVILE
19	PT387732	BREMACH	AUTOVEICOLO SPECIALE	COMUNE DI ROVATO	PROTEZIONE CIVILE
20	CL803AJ	AUTOVEICOLO	FIAT PANDA	COMUNE DI ROVATO	MESSI COMUNALI
21	FH889SL	AUTOVEICOLO SPECIALE	FIAT DUCATO	COMUNE DI ROVATO	SERVIZI SOCIALI
22	FH719NX	AUTOBUS	SCUOLABUS IVECO	COMUNE DI ROVATO	SERVIZI SOCIALI
23	EA140BY	AUTOVEICOLO SPECIALE	FIAT DUCATO	COMUNE DI ROVATO	SERVIZI SOCIALI

Allegato al piano triennale 2019/2021 per la razionalizzazione dell'utilizzo delle dotazioni strumentali

Città di Rovato (BS)

**Elenco beni immobili di proprietà ad uso abitativo o di servizio con esclusione dei beni infrastrutturali
(Legge n. 244 del 24 dicembre 2007 - art. 2, comma 594)**

N.	TIPOLOGIA	UBICAZIONE	USO	CANONE ANNUO
1	Alloggio	VIA S. GIUSEPPE N. 47	Abitazione	In vendita
2	Alloggio	VIA S. GIUSEPPE N. 47	Abitazione	In vendita
3	Alloggio	VIA S. GIUSEPPE N. 47	Abitazione	In vendita
4	Alloggio	VIA S. GIUSEPPE N. 47	Abitazione	In vendita
5	Alloggio	VICOLO SAN VINCENZO N. 8	Abitazione	In disponibilità
6	Alloggio di servizio	VIA ETTORE SPALENZA N. 55	Alloggio di servizio	/
7	Alloggio	VIA ETTORE SPALENZA N. 39/A	Abitazione	Da affittare
8	Alloggio	VIA ETTORE SPALENZA N. 41	Abitazione	In vendita
9	Alloggio	VIA ETTORE SPALENZA N. 41	Abitazione	In vendita
10	Alloggio	VIA ETTORE SPALENZA N. 41	Alloggio di servizio	€ 1.800,00
11	Alloggio	VIA PIAVE N. 31	Abitazione	In vendita
12	Alloggio	VIA PIAVE N. 31	Abitazione	In vendita
13	Alloggio	VIA PIAVE N. 31	Abitazione	€ 240,00
14	Alloggio	CORSO BONOMELLI N. 22/A	Abitazione	€ 1.736,50
15	Alloggio	CORSO BONOMELLI N. 22/A	Abitazione	€ 240,00
16	Alloggio	CORSO BONOMELLI N. 22/A	Abitazione	€ 240,00
17	Alloggio	VICOLO SAN VINCENZO N. 8/A	Abitazione	€ 6.467,97
18	Alloggio	CORSO BONOMELLI N. 22/A	Abitazione	€ 240,00
19	Alloggio	CORSO BONOMELLI N. 22/C	Abitazione	€ 616,74
20	Alloggio	CORSO BONOMELLI N. 22/B	Abitazione	€ 240,00
21	Alloggio	CORSO BONOMELLI N. 22/B	Abitazione	€ 140,00
22	Alloggio	CORSO BONOMELLI N. 22/C	Abitazione	€ 240,00
23	Alloggio	CORSO BONOMELLI N. 22/D	Abitazione	€ 240,00
24	Alloggio	CORSO BONOMELLI N. 22/E	Abitazione	Da affittare
25	Alloggio	CORSO BONOMELLI N. 22/F	Abitazione	€ 840,00
26	Alloggio	CORSO BONOMELLI N. 22/G	Abitazione	€ 240,00
27	Alloggio	CORSO BONOMELLI N. 22/G	Abitazione	Da affittare
28	Alloggio	CORSO BONOMELLI N. 22GH	Abitazione	€ 6.482,19
29	Alloggio	CORSO BONOMELLI N. 22/H	Abitazione	€ 240,00
30	Alloggio	CORSO BONOMELLI N. 22/I	Abitazione	€ 1.495,62
31	Alloggio	CORSO BONOMELLI N. 22/G/H	Abitazione	€ 4.162,65
32	Alloggio	VIA DEI CADUTI N. 49	Abitazione	€ 240,00
33	Alloggio	VIA DEI CADUTI N. 49	Abitazione	Non a norma
34	Alloggio	VIA DEI CADUTI N. 49	Abitazione	Non a norma
35	Alloggio	VIA DEI CADUTI N. 49	Abitazione	€ 262,16
36	Alloggio	VIA DEI CADUTI N. 51	Abitazione	Vuoto
37	Alloggio	VIA DEI CADUTI N. 53	Abitazione	€ 538,97
38	Alloggio	VIA ISONZO N. 48	Abitazione	In vendita
39	Alloggio	VIA ISONZO N. 50	Abitazione	In vendita
40	Alloggio	VIA ISONZO N. 50	Abitazione	In vendita
41	Alloggio	VIA ISONZO N. 52	Abitazione	Da affittare
42	Alloggio	VIA ISONZO N. 52	Abitazione	€ 2.577,70
43	Alloggio	VIA ISONZO N. 52	Abitazione	€ 703,87
44	Alloggio	VIA ISONZO N. 52	Abitazione	€ 240,00
45	Alloggio	VICOLO SAN VINCENZO N. 2	Abitazione	€ 684,66
46	Alloggio	VICOLO SAN VINCENZO N. 2	Abitazione	€ 240,00
47	Alloggio	VICOLO SAN VINCENZO N. 2	Abitazione	€ 134,17
48	Alloggio	VICOLO SAN VINCENZO N. 2	Abitazione	€ 840,00
49	Alloggio	VICOLO SAN VINCENZO N. 2	Abitazione	€ 1.078,59
50	Alloggio	VICOLO SAN VINCENZO N. 2	Abitazione	€ 821,53
51	Alloggio	VICOLO SAN VINCENZO N. 2	Abitazione	€ 1.282,67
52	Alloggio	VICOLO SAN VINCENZO N. 2	Abitazione	€ 460,50
53	Alloggio	VICOLO SAN VINCENZO N. 2	Abitazione	€ 240,00
54	Alloggio	VICOLO SAN VINCENZO N. 2	Abitazione	€ 240,00
55	Alloggio	VICOLO SAN VINCENZO N. 2	Abitazione	€ 728,37
56	Alloggio	VICOLO SAN VINCENZO N. 2	Abitazione	€ 1.714,91
57	Alloggio	VIA S. ANDREA N. 209	Abitazione	€ 1.825,44
58	Alloggio di servizio	VIA MAMELI N. 34	Alloggio di servizio	/
59	Alloggio	VIA PITOSI N. 59	Abitazione	In vendita
60	Alloggio	VIA MARTINENGO N. 35	Abitazione	€ 3.065,29
61	Alloggio	SPALTI DON MINZONI N. 17	Abitazione	€ 240,00
62	Alloggio	SPALTI DON MINZONI N. 17/B	Abitazione	€ 815,19
63	Alloggio	SPALTI DON MINZONI N. 17/C	Abitazione	€ 240,00
64	Alloggio	SPALTI DON MINZONI N. 17	Abitazione	€ 5.183,46
65	Alloggio	SPALTI DON MINZONI N. 17/E	Abitazione	€ 1.086,76
66	Alloggio	SPALTI DON MINZONI N. 17/F	Abitazione	€ 2.491,58
67	Alloggio	SPALTI DON MINZONI N. 17/G	Abitazione	€ 4.223,62
68	Alloggio	VIA CARATTI N. 46	Abitazione	€ 1.307,46
69	Alloggio	VIA CARATTI N. 46	Abitazione	€ 650,27

70	Alloggio	VIA CARATTI N. 46	Abitazione	€ 661,67
71	Alloggio	VIA CARATTI N. 46	Abitazione	€ 2.301,35
72	Alloggio	VIA CARATTI N. 46	Abitazione	€ 1.384,39
73	Alloggio	VIA CARATTI N. 46	Abitazione	€ 299,99
74	Alloggio	VIA CARATTI N. 46	Abitazione	€ 240,00
75	Alloggio	VIA CARATTI N. 46	Abitazione	€ 807,54
76	Alloggio	VIA CARATTI N. 46	Abitazione	€ 240,00
77	Alloggio	VIA CARATTI N. 46	Abitazione	€ 555,77
78	Alloggio	VIA CARATTI N. 46	Abitazione	€ 1.599,17
79	Alloggio	VIA CARATTI	Centro ricreativo diurno per anziani	/
80	Alloggio	VIA MONTE GUGLIELMO N. 4	Abitazione	€ 753,67
81	Alloggio	VIA MONTE GUGLIELMO N. 4	Abitazione	€ 240,00
82	Alloggio	VIA MONTE GUGLIELMO	Abitazione	€ 240,00
83	Alloggio	VIA MONTE GUGLIELMO	Abitazione	€ 1.052,35
84	Alloggio	VIA MONTE GUGLIELMO	Abitazione	€ 1.158,46
85	Alloggio	VIA MONTE GUGLIELMO	Abitazione	€ 1.093,18
86	Locali	VIA MARTINENGO	Esercizio di somministrazione al pubblico di alimenti e bevande	€ 29.389,17
87	Immobile	VIA VANTINI N. 3	Esercizio di somministrazione al pubblico di alimenti e bevande + Abitazione	€ 14.202,60
88	Immobile	VIA MARTINENGO N. 29	Caserma Carabinieri	€ 9.877,24
89	Locali	LARGO CATTANEO	Esercizio di somministrazione al pubblico di alimenti e bevande	€ 7.078,75
90	Locali	VIA RUDONE	Esercizio di somministrazione al pubblico di alimenti e bevande	€ 5.001,00
91	Locali	VIA SPALENZA N. 53	Macello Comunale	€ 1.250,00

IMMOBILI CONCESSI IN COMODATO D'USO GRATUITO

N.	TIPOLOGIA	UBICAZIONE	USO
1	Baita	MONTE ORFANO	Attività istituzionali dell'associazione
2	Ex Chiesetta	VIA RIVETTI	Servizi per infanzia e attività istituzionali associazione
3	Locale	VIA VANTINI	Sede associazione
4	Locali	VIA VANTINI	Sede e scuola di musica banda di Rovato
5	Locali	VIA VANTINI	Sala prove per gruppi musicali giovanili
6	Locale	PIAZZA MONTEBELLO	Sede associazione sportiva
7	Locali	VIA SPALENZA N. 55	Sede di lavorazione carni per produzione insaccati e salumi
8	Cascina	VIA 1° MAGGIO - ANGOLO VIA FRANCIACORTA	Sede uffici Servizio Medicina Veterinaria
9	Locali	VIA CARATTI	Sede associazione
10	Locali	PIAZZA GARIBALDI	Sede Gruppo Protezione Civile
11	Locali	PIAZZA GARIBALDI	Attività istituzionali dell'associazione
12	Terreni agricoli	MONTE ORFANO	Attività sociali
13	Locali	VIA LOMBARDIA 25 C/O STAZIONE FERROVIE NORD	Sedi associazioni - attività sociali e culturali
14	Locali	VIA CASTELLO 33	Sede uffici Equipe Territoriale Igiene 2 - servizi pubblici
15	Chiesa	MONTE ORFANO	Attività di salvaguardia dell'immobile, valorizzazione e pubblico utilizzo
16	Chiesetta	VIALE EUROPA	Attività di salvaguardia dell'immobile, valorizzazione ed apertura al pubblico
17	Locali	CORSO BONOMELLI C/O PALAZZO SONZOGNI	Attività associazioni in favore della comunità
18	Locali	VIA CARATTI 46	Attività associazione a favore della comunità
19	Locali	VIA LAMARMORA ANGOLO VIA SPALTI DON MINZONI (EX BIBLIOTECA)	Sede associazione per attività di carattere filantropico e benefico a favore della comunità

10 - FABBISOGNO PERSONALE

La programmazione del fabbisogno di personale che gli organi di vertice degli Enti sono tenuti ad approvare, ai sensi della legge 27/12/1997, n. 449 (modificata dalla Legge 23/12/99 n. 488 e dalla Legge 28/12/01 n. 448), deve assicurare le esigenze di funzionalità e di ottimizzazione delle risorse per il miglior funzionamento dei servizi compatibilmente con le disponibilità finanziarie e i vincoli di finanza pubblica.

Di seguito si riportano sinteticamente le posizioni ritenute necessarie.

"4"

ALLEGATO ALLA DELIB. ~~CC.~~ n. 953 del 29 OTT. 2018
G.C.

Il Sindaco
Tiziano Alessandro Balotti

IL SEGRETARIO GENERALE
(Dott. DOMENICO SICILIANO)

area/settore	CAT. CCNL	funzioni	n. dipendenti coperti a tempo pieno	n. dipendenti coperti a tempo parziale	posti da coprire	dotazione organica	titolo di studio richiesto dall'esterno
GABINETTO DEL SINDACO							
	D	Funzionario	1			Piva Giacomo	laurea in economia e commercio o giurisprudenza o scienze politiche o sociologia o equipollenti
Personale	D	Istr. direttivo ammin. Personale	1	1		Belloi Elena 50% - Roversi Laura	laurea in economia e commercio o scienze politiche o giurisprudenza o equipollenti
TOTALE SETTORE GABINETTO DEL SINDACO			2	1			
AREA AMMINISTRATIVA							
Segreteria	C	istruttore ammin.	1	2		Salvoni Barbara 67% - Tiraboschi Silvia - Averoldi Caterina 83%	diploma di scuola media superiore
Messi - addetto notifiche	B3	autista/messo con patente D	1			Ghezzi Claudio	diploma di istruzione di secondo grado e patente di guida tipo D e CQC
	B1	esecutore aiuto messo	0	1		Corsini Barbara	licenza di scuola dell'obbligo e patente di guida tipo B
Protocollo	C	Istruttore Ammin.	1			Labocchetta Marina	diploma di scuola media superiore
	B3	terminalista	1			Pastorino Marco	diploma di istruzione di secondo grado
Demografici e cimiteriali	D	istruttore direttivo	1			Spadavecchia Roberta	laurea in giurisprudenza, economia e commercio, scienze politiche, scienze statistiche e demografiche, o equipollenti
	C	istruttore amm.vo	1	2		Pontoglio Eugenia, Morotti Marisa 50%, Ferrari Luisa 50%	diploma di scuola media superiore
	B3	terminalista	3			De Cicco Antonietta, Bertelli Gianluca, Galeano Maura	diploma di istruzione di secondo grado

Pubblica Assistenza	D	Istruttore direttivo	1			Andreis Annalisa	laurea in economia e commercio o giurisprudenza o scienze politiche o sociologia o equipollenti
	D	assistente sociale	1	2		Turrini Maria - Canossi Ylenia 75% - Bordogna Sara 75%	diploma universitario di assistente sociale o laurea in servizi sociali; iscrizione all'albo degli assistenti sociali - patente di guida tipo B
	C	istruttore amm.vo	2	1		Guerrini Emanuela - Zangrandi Licia 50%, Mingardi Romina	diploma di scuola media superiore
	B1	autista	1			Cerlini Massimo	diploma di istruzione di secondo grado e patente di guida tipo B e CQC
	B3	collaboratore professionale	1			Laucello Anna	diploma di istruzione di secondo grado
Servizi scolastici ed attività ludico ricreative	B3	autista	1			Manenti Luca	diploma di istruzione di secondo grado e patente di guida tipo D e CQC
	B3	collaboratore professionale terminalista	1			Contrini Andrea	diploma di istruzione di secondo grado
	B1	aiuto cuoco	1			Scano Marcello	scuola dell'obbligo e corso di formazione professionale di cuoco
	B1	cuoca	0	1		Corberi Mariangela 89%	scuola dell'obbligo e corso di formazione professionale di cuoco
Biblioteca	D	bibliotecario	1			Bianchini Ivano	laurea in lettere o filosofia o pedagogia o equipollenti e diploma di scuola professionale riconosciuta dalla Regione per Bibliotecari ed assistenti di biblioteca
	C	istruttore aiuto bibliotecario	1	1		Belussi Elena 75% , Gaudiano Giulia	diploma di scuola media superiore
	B3	terminalista	0	1		Giobini Matilde 83%	diploma di istruzione di secondo grado
TOTALE AREA AMMINISTRATIVA			20	11			
AREA FINANZIARIA							

Ragioneria	D	funzionario	1			Brescianini Milena	laurea in economia e commercio o scienze politiche o giurisprudenza o equipollenti
	D	istr. direttivo contabile	1			Mantegari Roberta	laurea in economia e commercio o scienze politiche o giurisprudenza o equipollenti
	C	istrutt. contabile	1	1		Vermi Maria Angela 67% - Maifredi Mara dal 1/2/2019	diploma di scuola media superiore di: ragioniere o analista contabile o perito commerciale o perito aziendale
Economato	B3	collaboratore professionale terminalista	0	1		Uberti Anna	diploma di istruzione di secondo grado
Tributi	C	istruttore amm. vo	2	1		Bertoli Eros - Facchi Roberta - Cadei Claudia al 89%	diploma di scuola media superiore
Farmacia Comunale	D	direttore farmacia	1	0		Almici Arnaldo	laurea in farmacia o chimica delle tecnologie farmaceutiche; iscrizione all'albo dei farmacisti
	D	farmacista	1	2		Ferranti Bruno, Montaldi Paola 89%, Colosio Clotilde 50%	laurea in farmacia o chimica delle tecnologie farmaceutiche; iscrizione all'albo dei farmacisti
	B1	commessa	1			Marano Gabriella	licenza di scuola dell'obbligo
TOTALE AREA FINANZIARIA			8	5			
AREA TECNICA							
	DIRIGENTE	Dirigente	1			De Simone Giovanni	laurea in ingegneria o architettura ed iscrizione all'albo degli ingegneri o degli architetti ed anzianità di servizio come da art. 28 comma 2 del D. Lgs. 165/2000
Ambiente e decoro urbano	D	istruttore direttivo tecnico	1			Tripiani Giuseppe	laurea in ingegneria o architettura più iscrizione all'albo degli ingegneri o degli architetti, oltre alla patente di guida tipo B
Lavori Pubblici	B3	collaboratore professionale terminalista	1			Maffioli Mauro	diploma di istruzione di secondo grado ad indirizzo tecnico

	C	istruttore tecnico			1	piano dei fabbisogni 2019	diploma di geometra o perito industriale oltre alla patente di guida tipo B
Manutenzioni	C	istruttore tecnico	0	1		Cecchini Gavina 75%	diploma di geometra o perito industriale oltre alla patente di guida tipo B
	B3	operaio altam spec	1			Avanzo Aldo	diploma di istruzione di secondo grado ad indirizzo tecnico e patente di guida tipo B
	B1	operaio specializzato	3	3		Mbaye Mamadou, Buffoli Roberto, Legori Diego, Armanni Mirko 89%, Zambelli Marco Andrea al 66,67% , Baglioni Mattia al 66,67%	licenza di scuola dell'obbligo e patente di guida tipo B
	B1	operaio specializzato cimitero	1			Cammissa Antonio	licenza di scuola dell'obbligo e patente di guida tipo B
Ecologia	C	istruttore tecnico	0		1	piano dei fabbisogni 2019	diploma di geometra o perito industriale oltre alla patente di guida tipo B
Settore autorizzazioni private e numeri civici	D	istruttore direttivo tecnico	1			Premoli Silvia	laurea in ingegneria civile o architettura più iscrizione all'albo ed abilitazione professionale e patente di guida tipo B
	D	istruttore direttivo tecnico	1			Ballarin Laura	laurea in ingegneria civile o architettura più iscrizione all'albo ed abilitazione professionale e patente di guida tipo B
	C	istruttore amm.vo	0	0	1	piano dei fabbisogni 2019	diploma di scuola media superiore
Settore Autorizzazioni commerciali	D	istruttore direttivo	1			Zanardo Laura	laurea in giurisprudenza, economia e commercio, scienze politiche, scienze statistiche e demografiche, o equipollenti
	C	istruttore amm.vo	1			Bergomi Sara	diploma di scuola media superiore
TOTALE AREA TECNICA			12	4	3		

SETTORE SICUREZZA DEL CITTADINO							
Polizia Locale	D	Vice Comandante	1			Contrini Silvia	laurea in economia e commercio o giurisprudenza o scienze politiche o equipollenti e patente di guida tipo B
	D	Funzionario amministrativo	1			Lonati Cinzia	laurea in economia e commercio o giurisprudenza o scienze politiche o equipollenti
	D	Istruttore direttivo - specialista vigilanza	3			D'Ambrosio Raffaele, Dossi Claudio, Zaninelli Sergio	laurea in economia e commercio o giurisprudenza o scienze politiche o equipollenti e patente di guida tipo B
	C	agente PM	8		1	Pini Massimo, Giuliani Michele, Marazzani Gianpietro, Laguardia Salvatore, Sorteni Giovanni, Policicchio Ivan, Peracchi Maurizio, Prevosti Alberto, sostituzione Tengattini con mobilità	diploma di scuola media superiore e patente di guida tipo B
	C	Istruttore amm.vo	1			Baldizzone Fabrizio	diploma di scuola media superiore
TOTALE SETTORE SICUREZZA DEL CITTADINO			14	0	1		
TOTALE COMPLESSIVO DOTAZIONE ORGANICA			56	21	4		
L'accesso alle categorie B1 e B3 si intende distinto e i profili inseriti in tali categorie sono da considerarsi non fungibili fra di loro se appartenenti alle diverse categorie di accesso (B1 e B3)							
Per quanto riguarda i titoli di studio per l'accesso dall'esterno il possesso di titolo superiore si considera ammissibile purchè assorbente e attinente il titolo richiesto per il posto messo a concorso							

18 DIC. 2017

ALLEGATO ALLA DELIB. C.G. n. 293 del 18 DIC. 2017
C.G.

Il Sindaco
Tiziano Alessandro Bebbiti

IL SEGRETARIO GENERALE
(EX DOMENICO SIGLIANO)

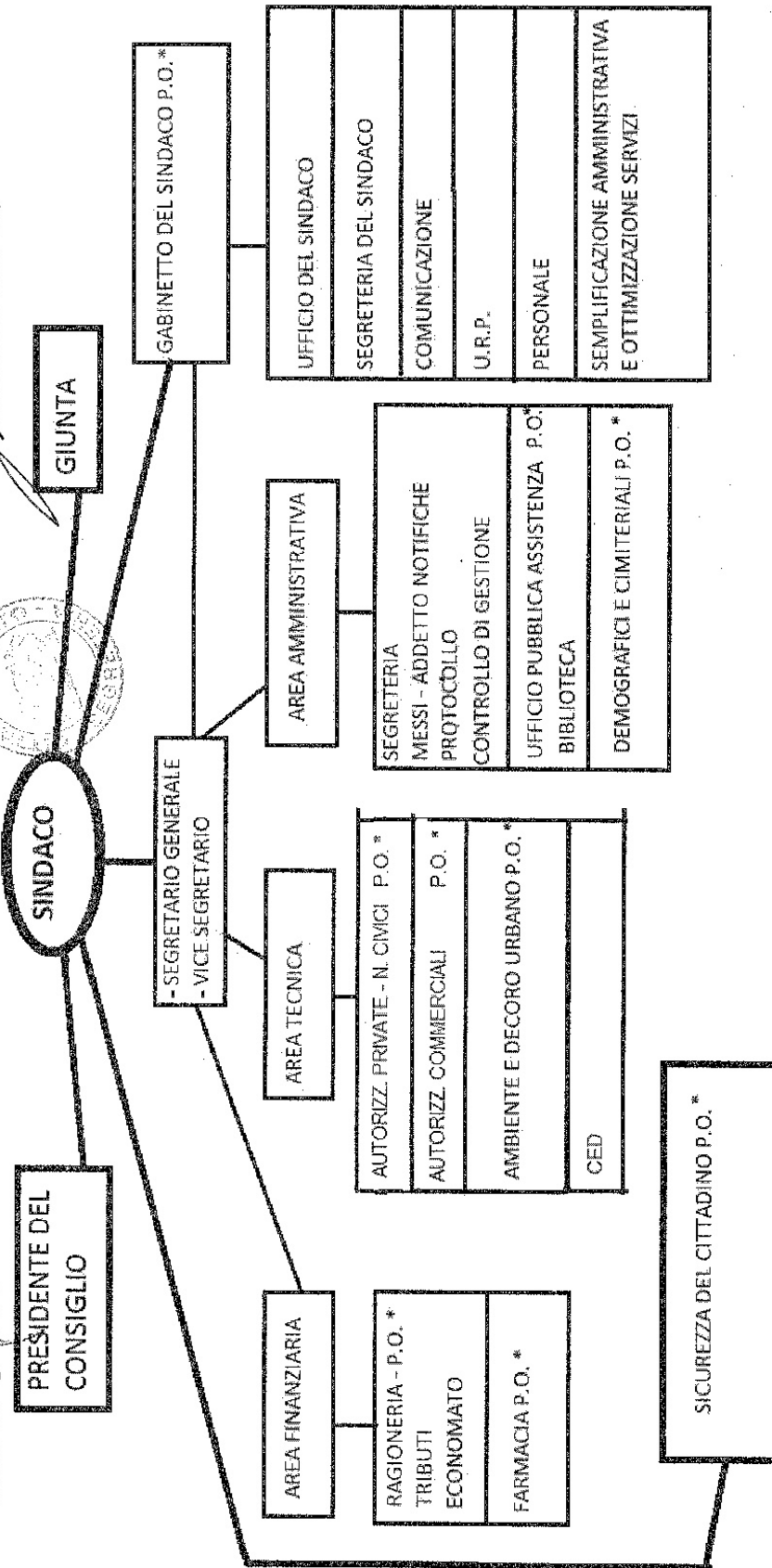
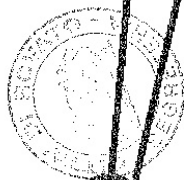

* POSIZIONE ORGANIZZATIVA

COPIA



CITTA' DI ROVATO
(PROVINCIA DI BRESCIA)

VERBALE DI DELIBERAZIONE DELLA GIUNTA COMUNALE

N. 253

OGGETTO: *Approvazione del piano triennale dei fabbisogni di personale 2019 - 2020 - 2021. Revisione struttura organizzativa dell'ente. Ricognizione annuale delle eccedenze di personale e programmazione dei fabbisogni di personale.*

L'anno duemiladiciotto addi ventinove del mese di ottobre alle ore 11:15 nella Sala delle adunanze.

Previa l'osservanza di tutte le formalità prescritte dalla vigente legge, vennero oggi convocati a seduta i componenti la Giunta Comunale.

All'appello risultano:

			<i>Presente</i>	<i>Assente</i>
1.	<i>Belotti Tiziano Alessandro</i>	<i>Sindaco</i>	X	
2.	<i>Agnelli Simone Giovanni</i>	<i>Vice Sindaco</i>	X	
3.	<i>Bosio Sonia</i>	<i>Assessore</i>		X
4.	<i>Dotti Daniela</i>	<i>Assessore</i>	X	
5.	<i>Conti Giorgio</i>	<i>Assessore</i>	X	
<i>TOTALE</i>			<i>4</i>	<i>1</i>

Partecipa all'adunanza e provvede alla redazione del presente verbale il Segretario Generale: dr. Domenico Siciliano.

Essendo legale il numero degli intervenuti, il Sig. Tiziano Alessandro Belotti, nella qualità di Sindaco, assume la presidenza e dichiara aperta la seduta per la trattazione dell'oggetto sopra indicato.

La Giunta Comunale

Preso atto che:

- l'art. 39 della L. n. 449/1997 ha stabilito che al fine di assicurare le esigenze di funzionalità e di ottimizzare le risorse per il migliore funzionamento dei servizi compatibilmente con le disponibilità finanziarie e di bilancio, gli organi di vertice delle amministrazioni pubbliche sono tenuti alla programmazione triennale del fabbisogno di personale, comprensivo delle unità di cui alla L. n. 482/1968;
- a norma dell'art. 91 del D. Lgs. n. 267/2000 gli organi di vertice delle amministrazioni locali sono tenuti alla programmazione triennale di fabbisogno di personale, comprensivo delle unità di cui alla L. n. 68/1999, finalizzata alla riduzione programmata delle spese di personale;
- a norma dell'art. 1, comma 102, della L. n. 311/2004, le amministrazioni pubbliche di cui all'art. 1, comma 2, e all'art. 70, comma 4, del D. Lgs. n. 165/2001 e successive modificazioni, non ricomprese nell'elenco 1 allegato alla stessa legge, adeguano le proprie politiche di reclutamento di personale al principio del contenimento della spesa in coerenza con gli obiettivi fissati dai documenti di finanza pubblica;
- ai sensi dell'art. 19, comma 8, della L. n. 448/2001 (L. Finanziaria per l'anno 2002), a decorrere dall'anno 2002 gli organi di revisione contabile degli Enti Locali, accertano che i documenti di programmazione del fabbisogno del personale siano improntati al rispetto del principio di riduzione complessiva della spesa di cui all'art. 39 della L. n. 449/1997 e s.m.i.;
- secondo l'art. 3 comma 10 bis del D.L. n. 90/2014, convertito dalla legge n. 114/2014, il rispetto degli adempimenti e prescrizioni in materia di assunzioni e di spesa di personale, come disciplinati dall'art. 3 del D.L. n. 90/2014, nonché delle prescrizioni di cui al comma 4 dell'art. 11 del medesimo decreto, deve essere certificato dal Revisore dei Conti nella relazione di accompagnamento alla delibera di approvazione del Bilancio annuale dell'ente;

Richiamato altresì l'art. 6 del D. Lgs. 165/2001, come modificato dall'art. 4 del D.Lgs. n. 75/2017, il quale disciplina l'organizzazione degli uffici ed il piano triennale dei fabbisogni di personale, da adottare annualmente in coerenza con la pianificazione pluriennale delle attività e della performance, nonché con le linee di indirizzo emanate ai sensi del successivo art. 6-ter, nel rispetto delle facoltà assunzionali previste a legislazione vigente e tenuto conto della consistenza della dotazione organica del personale in servizio, nonché della relativa spesa;

Visto l'art. 22, comma 1, del D. Lgs. n. 75/2017, il quale prevede che le linee di indirizzo per la pianificazione di personale di cui all'art. 6-ter del D.Lgs. n. 165/2001, come introdotte dall'art. 4, del D. Lgs. n. 75/2017, sono adottate entro novanta giorni dalla data di entrata in vigore del medesimo decreto;

Considerato che con il Decreto 8/05/2018 il Ministro per la semplificazione e la pubblica amministrazione ha definito le predette "Linee di indirizzo per la predisposizione dei piani dei fabbisogni di personale da parte delle amministrazioni pubbliche";

Rilevato che la dotazione organica dell'Ente, intesa come spesa potenziale massima imposta dal vincolo esterno di cui all'art. 1, commi 557 e seguenti, della L. n. 296/2006 e s.m.i., è pari a € **3.149.589,57 (media della spesa triennio 2011-2013)**;

Visto l'art. 33 del D.Lgs. n. 165/2001, come sostituito dal comma 1 dell'art. 16 della L. n. 183/2011 (Legge di Stabilità 2012), il quale ha introdotto l'obbligo dall'1/1/2012 di procedere annualmente alla verifica delle eccedenze di personale, condizione necessaria per poter effettuare nuove assunzioni o instaurare rapporti di lavoro con qualunque tipologia di contratto, pena la nullità degli atti posti in essere;

Considerata la consistenza di personale presente nell'organizzazione dell'Ente, anche in relazione agli obiettivi di performance organizzativa, efficienza, economicità e qualità dei servizi ai cittadini, e rilevato che, in tale ambito, non emergono situazioni di personale in esubero ai sensi dell'art. 33 del D. Lgs. n. 165/2001 e s.m.i.;

Considerati inoltre i fabbisogni di personale necessari per l'assolvimento dei compiti istituzionali dell'Ente e tenuto conto degli attuali vincoli normativi in materia di assunzioni e di spesa del personale;

Visto l'art. 3, comma 5, del D.L. n. 90/2014, convertito, con modificazioni, dalla legge n. 114/2014, e s.m.i., il quale prevede che per gli anni 2019/2021 è possibile procedere ad assunzioni a tempo indeterminato nel limite di un contingente di personale complessivamente corrispondente ad una spesa pari al 100% per cento di quella relativa al personale di ruolo cessato nell'anno precedente;

Considerato che nell'anno 2018 si sono verificate le seguenti 3 cessazioni di personale dipendente:
- n. 2 Istruttori amministrativi a tempo pieno cat. C,
- n. 1 Istruttore contabile a tempo parziale al 75% cat. C
e che non si è a conoscenza di possibili cessazioni negli anni 2020 e 2021;

Accertato che le facoltà assunzionali riferite agli anni 2019-2021 ammontano complessivamente a € **89.744,66** (100% della spesa annua personale cessato 2018 pari ad euro 84.240,22 e resti facoltà assunzionali 2018 pari ad euro 5.504,65, come previsto dall'art. 3, comma 5, quarto periodo, del D. L. n. 90/2014, convertito, con modificazioni, nella L. n. 114/2014);

Considerata la necessità di prevedere per il triennio 2019-2020-2021, nel rispetto dei predetti vincoli in materia di assunzioni, le seguenti sostituzioni di personale cessato e/o che si prevede cesserà nel triennio di riferimento:

- n. 1 Istruttore Amministrativo area tecnica tempo pieno cat. C,
- n. 1 Istruttore Tecnico tempo pieno cat. C,
- n. 1 Istruttore Tecnico tempo parziale 50% cat. C,
che comportano una spesa complessiva pari a euro **76.582,02**;

Ritenuto altresì di prevedere anche eventuali assunzioni per esigenze straordinarie e temporanee degli uffici, queste ultime nel rispetto della normativa vigente in tema di lavoro flessibile (in primis, dell'art. 9, comma 28, D.L. n. 78/2010, nonché dell'art. 36 del D. Lgs. n. 165/2001 e s.m.i.) e di contenimento della spesa del personale;

Richiamato l'art. 1, commi 557 e seguenti, della L. 27/12/2006 n. 296 (legge finanziaria 2007) e successive modifiche ed integrazioni, il quale disciplina il vincolo in materia di contenimento della spesa di personale per gli Enti soggetti al patto di stabilità nel 2015 (ora soggetti al "pareggio di bilancio");

Verificato inoltre il rispetto dei vigenti presupposti normativi necessari per poter procedere ad assunzioni a qualsiasi titolo e con qualsivoglia tipologia contrattuale;

Considerato altresì che questo Ente non ha mai dichiarato il dissesto finanziario e che dall'ultimo Conto Consuntivo approvato non emergono condizioni di squilibrio finanziario come risulta dall'apposita tabella allegata al medesimo;

Dato atto che la dotazione organica dell'Ente rispetta le norme sul collocamento obbligatorio dei disabili di cui alla L. 12/03/1999, n. 68;

Rilevato che l'eventuale modifica in corso d'anno è consentita solo a fronte di situazioni nuove e non prevedibili, sempre nel rispetto dei vincoli imposti dalla legislazione vigente in materia di assunzioni e spesa di personale, e deve essere, in ogni caso, adeguatamente motivata;

Visto l'organigramma approvato con deliberazione della Giunta Comunale n. 293 del 18/12/2017 nel quale sono rappresentate le aree, la loro articolazione interna, compresa la previsione ed individuazione di eventuali posizioni organizzative;

Richiamato il vigente Regolamento comunale sull'ordinamento degli uffici e dei servizi, approvato con propria deliberazione n. 123 del 6/10/2003 e s.m.i.;

Richiamato altresì il C.C.N.L. vigente;

Visto l'allegato parere favorevole espresso sulla presente deliberazione dal Collegio dei Revisori dei conti ai sensi dell'art. 19, comma 8 della L. n. 448/2001, prot. n. 41512 del 26.10.2018;

Acquisito il parere favorevole sotto il profilo della regolarità tecnica e contabile rispettivamente da parte del Vice Segretario Comunale dr. Giacomo Piva e del Responsabile del settore ragioneria ed economato dr.ssa Milena Brescianini, ai sensi dell'art. 49 del D.lgs. 18/08/2000, n° 267, allegato alla presente deliberazione;

Con voti unanimi, favorevoli e palesi,

d e l i b e r a

- 1) a seguito della revisione della struttura organizzativa dell'Ente, effettuata ai sensi dell'art. 6 del D. Lgs. n. 165/2011 e successive modificazioni ed integrazioni, e della ricognizione delle eccedenze di personale, ai sensi dell'art. 33 del D. Lgs. n. 165/2001 e successive modificazioni ed integrazioni, **non emergono situazioni di personale in esubero;**
- 2) la dotazione organica, intesa come spesa potenziale massima imposta dal vincolo esterno di cui all'art. 1, commi 557 e seguenti, della L. n. 296/2006 e s.m.i., è pari a € **3.149.589,57 (spesa media del triennio 2011/2013);**
- 3) di approvare il Piano Triennale dei Fabbisogni di personale 2019/2021 prevedendo, nel rispetto dei vigenti vincoli in materia di assunzioni a tempo indeterminato, la copertura dei seguenti posti:

Anno 2019:

- a) - N. 1 Istruttore Amministrativo area tecnica tempo pieno cat. C,
- N. 1 Istruttore Tecnico tempo pieno cat. C,
- N. 1 Istruttore Tecnico tempo parziale 50% cat. C,

da effettuarsi secondo le seguenti procedure ordinarie di reclutamento:

- concorso pubblico, ai sensi dell'art. 35 del D. Lgs. n. 165/2001, fatti salvi gli obblighi previsti dalla legge in materia di riserva, verificata l'assenza nell'Ente di vincitori non assunti nelle graduatorie vigenti, e previo esperimento delle procedure di mobilità ai sensi degli artt. 30, comma 2-bis, e 34-bis del D. Lgs. n. 165/2001;
- b) le eventuali assunzioni a tempo indeterminato per sostituzione di personale cessato o che dovesse cessare dal servizio per trasferimento ad altra amministrazione (ai sensi dell'art. 30 comma 1 del D.Lgs. 165/2001) ricorrendo al medesimo istituto della mobilità volontaria;
- c) le eventuali assunzioni per esigenze straordinarie e temporanee degli uffici, nei limiti dei vigenti vincoli in materia di assunzioni a tempo determinato e di lavoro flessibile, nonché di contenimento della spesa di personale;

Anno 2020 e 2021:

- Sostituzione di ogni eventuale ulteriore cessazione di personale nella misura e con le modalità previste dalla legge, confermando la possibilità di ricorrere in tali anni alle assunzioni di cui alle lettere b) e c) del punto precedente, nel rispetto dei limiti di spesa previsti dalla normativa vigente;
- 4) di dare atto che la spesa derivante dalla programmazione di cui sopra, determinata per l'anno 2019 in € **76.582,02**, rientra nei limiti della spesa per il personale in servizio e di quella connessa alle facoltà assunzionali previste a legislazione vigente e rispetta gli attuali vincoli di finanza pubblica in materia di "pareggio di bilancio", nonché i limiti imposti dall'art. 1, commi 557 e seguenti della L. 296/2006 e s.m.i., in tema di contenimento della spesa di personale (spesa potenziale massima);
 - 5) di approvare l'allegata dotazione organica, intesa come consistenza dei dipendenti in servizio e del personale che si prevede di assumere con il presente atto, che forma parte integrante e sostanziale della presente deliberazione (**Allegato A**), dando atto che la stessa comporta una spesa complessiva rientrante nel limite della spesa potenziale massima di Euro **3.149.589,57** di cui al precedente punto 2);
 - 6) di pubblicare il presente piano triennale dei fabbisogni in "Amministrazione trasparente", nell'ambito degli "Obblighi di pubblicazione concernenti la dotazione organica ed il costo del personale con rapporto di lavoro a tempo indeterminato" di cui all'art. 16 del D. Lgs. n. 33/2013 e s.m.i.;
 - 7) di trasmettere copia del presente atto alle RSU ed al CUG;
 - 8) di trasmettere il presente piano triennale dei fabbisogni alla Ragioneria Generale dello Stato tramite l'applicativo "PIANO DEI FABBISOGNI" presente in SICO, ai sensi dell'art. 6-ter del D. Lgs. n. 165/2001, come introdotto dal D. Lgs. n. 75/2017, secondo le istruzioni previste nella circolare RGS n. 18/2018;
 - 9) di dichiarare il presente atto immediatamente eseguibile, previa unanime, separata e favorevole votazione palese, ai sensi dell'art. 134, comma 4°, del D.lgs. 18/08/2000, n° 267;

Bilancio di Previsione 2019/2021 - Spese per il personale

Limite di spesa di cui all'art. 1, c. 557 e seguenti, L. n. 296/06					
COMPONENTI CONSIDERATE PER LA DETERMINAZIONE DEL TETTO DI SPESA:			Previsione 2019	Previsione 2020	Previsione 2021
1	Totale Macroaggregato 101 - Redditi da lavoro dipendente	+	3.160.187,00	3.186.906,00	3.195.906,00
di cui:	Retribuzioni lorde (trattamento fisso e accessorio) corrisposte al personale con contratto di lavoro a tempo indeterminato e determinato		2.417.366,00	2.436.285,00	2.442.885,00
	Oneri riflessi a carico del datore di lavoro per contributi obbligatori		724.762,00	732.562,00	734.962,00
	Oneri per il nucleo familiare, buoni pasto (se contabilizzati nel macroaggregato 101) e spese per equo indennizzo		18.059,00	18.059,00	18.059,00
	Spese sostenute dall'Ente per il personale in convenzione (ai sensi degli artt. 13 e 14 del CCNL 22/01/2004) per la quota parte di costo effettivamente sostenuto				
	Spese per incarichi ex artt. 90 e 110, commi 1 e 2 del TUEL				
	Spese per il personale con contratti di formazione e lavoro				
	Spese per personale utilizzato, senza estinzione del rapporto di pubblico impiego, in strutture e organismi variamente denominati partecipati o comunque facenti capo all'ente (compresi i consorzi, le comunità montane e le unioni di comuni)				
	Spese per collaborazioni coordinate e continuative, altre forme di lavoro flessibile (es. interinali, tirocini, ecc.), con convenzioni, LSU, buoni lavoro art. 70 D.Lgs. 276/2003 (se contabilizzate nel macroaggregato 101)				
	Rimborsi pagati per personale comandato da altre amministrazioni (se contabilizzati nel macroaggregato 101)				
	Spese derivanti dai rinnovi contrattuali in corso (11210/19-20-21)		17.095,00	23.391,00	50.991,00
	Altre spese contabilizzate nel macroaggregato 101 (ad es. rimborsi per missioni, spese di formazione, ecc.)				
2	Spese per collaborazioni coordinate e continuative, altre forme di lavoro flessibile (es. interinali, tirocini, ecc.), con convenzioni, LSU, buoni lavoro art. 70 D.Lgs. 276/2003 (se contabilizzate in un macroaggregato diverso dall'101, come ad es. nel macroaggregato 103)	+	8.000,00	8.000,00	8.000,00
3	Rimborsi pagati per personale comandato da altre amministrazioni (se contabilizzati in un macroaggregato diverso dall'101, come ad es. nel macroaggregato 104) (cap. 11210/8, con macro 109)	+	49.800,00	49.800,00	49.800,00
4	Altre spese contabilizzate in interventi diversi in macroaggregati diversi dall'101 (ad es. rimborsi per missioni, spese di formazione, buoni pasto, ecc.) (cap.11235/1-2-7)	+	6.000,00	6.000,00	6.000,00
5	Irap macroaggregato 102 (11870/1-11110/7-11210/21)	+	202.145,00	203.491,00	202.091,00
TOTALE PARZIALE (COMPONENTI SPESA PERSONALE CONTABILIZZATE NELLE SPESE CORRENTI)			3.426.132,00	3.454.197,00	3.461.797,00
6	Altre spese non contabilizzate nelle spese correnti (ad es. spese elettorali rimborsate dallo Stato o da altri Enti pubblici, spese per censimento ISTAT, se contabilizzate a "partite di giro", ecc.)	+			
TOTALE SPESA DI PERSONALE			3.426.132,00	3.454.197,00	3.461.797,00
COMPONENTI ESCLUSE:			Previsione 2019	Previsione 2020	Previsione 2021
7	Spese derivanti dai rinnovi contrattuali pregressi (compresi aumenti delle risorse stabili del fondo per la contrattazione decentrata) (ccnl dipendenti, dirigenti, segretario)	-	122.990,60	133386,6	160986,6
8	Costo personale comandato ad altre amministrazioni (e da queste rimborsato) - (Segreteria convenzionata 25110/2)	-	60.000,00	60000	60000
9	Spese per assunzione di lavoratori categorie protette (per la quota d'obbligo)	-	136.397,00	136.397,00	136.397,00
10	Spese per formazione del personale	-	5.000,00	5.000,00	5.000,00
11	Rimborsi per missioni	-	1.000,00	1.000,00	1.000,00
12	Spese personale il cui costo sia a carico di finanziamenti comunitari o privati	-			
13	Spese per straordinari ed altri oneri di personale rimborsati dallo Stato (dalla Regione o dalla Provincia) per attività elettorale	-	20.000,00	0,00	0,00
14	Spese di personale per l'esecuzione delle operazioni censuarie degli enti individuati nel Piano generale di censimento nei limiti delle risorse trasferite dall'ISTAT (D.L. 78/2010, art. 50, commi 2 e 7)	-			
15	Spese per personale trasferito dalle Regioni o dallo Stato per l'esercizio di funzioni delegate	-			
16	Spese per assunzioni stagionali a progetto finalizzate al miglioramento della circolazione stradale e finanziate con i proventi delle violazioni al codice della strada (Circolare Ministero dell'Interno n. FL 05/2007 dell'8 marzo 2007)	-			
17	Spese per assunzioni in deroga ai sensi dell'art. 3, comma 120, della Legge n. 244/2007 (effettuate prima del 31/05/2010)	-			
18	Spese per incentivi al personale per progettazione opere pubbliche, ICI, condoni, avvocatura - (Incentivi tributi 11410/3)	-	500,00	500,00	500,00
19	Diritti di rogito spettanti al Segretario Comunale	-			
20	Oneri riflessi relativi alle spese di cui ai punti precedenti	-			
21	Irap relativo alle spese di cui ai punti precedenti (non 8 perché versato direttamente dall'ente cui il personale è stato comandato e 9 perché le spese per le categorie protette non sono soggette a IRAP)	-			
22	Oneri a carico del datore di lavoro per adesione al Fondo Perseo da parte dei dipendenti (delibera Corte dei conti Piemonte n. 380/2013) (cap. 11210/15)	-	1.650,00	1.650,00	1.650,00
23	Per gli Enti con popolazione compresa tra 1001 e 5000 abitanti: spese di personale stagionale assunto con contratto a tempo determinato, necessarie a garantire l'esercizio delle funzioni di polizia locale in ragione di motivate caratteristiche socio-economiche e territoriali connesse a significative presenze di turisti (art. 11, comma 4-quater, D.L. n. 90/2014)	-			
24	Spese per il personale delle Province e Città Metropolitane ricollocato ai sensi dell'art. 1, comma 424, della legge n. 190 del 23/12/2014 e dell'art. 5 del D.L. n. 78/2015, convertito, con modificazioni, nella L. n. 125/2015	-			
TOTALE COMPONENTI ESCLUSE			347.537,60	337.933,60	365.533,60
COMPONENTI ASSOGGETTATE AL LIMITE DI SPESA			3.078.594,40	3.116.263,40	3.096.263,40
MEDIA DEL TRIENNIO 2011-2012-2013 (VALORE ASSOLUTO)			3.149.589,57	3.149.589,57	3.149.589,57
L'ente rispetta il vincolo relativo al contenimento della spesa di personale (in termini assoluti)			SI	SI	SI
Margine di spesa ancora sostenibile nell'anno			70.994,17	33.325,17	53.325,17

PROGRAMMA INCARICHI DI COLLABORAZIONE AUTONOMA

Il limite massimo dei conferimenti di incarichi di collaborazione autonoma (art. 3 comma 55 della L. 244/07) viene stabilito per il triennio 2019/2021 in circa € **300.000,00**, pari al 10 % circa delle spese del personale, per ciascun anno del triennio in questione.

Vengono di seguito indicati gli incarichi che si prevedono nel bilancio 2019/21:

Area servizi territorio

- 1) Incarichi per elaborazione varianti al piano regolatore comunale.
- 2) Incarichi per predisposizione progetti e pratiche per l'ottenimento di finanziamenti e contributi.
- 3) Incarico per predisposizione piano regolatore cimiteriale.

Area servizi produttivi

- 1) Collaborazione autonoma per formazione del personale sulle novità legislative e le casistiche complesse in campo commerciale e attività produttive.
- 2) Collaborazione autonoma nella predisposizione di progetti e pratiche per l'ottenimento di finanziamenti pubblici per lo sviluppo del sistema turistico e commerciale.
- 3) Incarichi per attività di spettacolo e artistiche, per eventi di promozione del turismo e del commercio.

Area Finanziaria

- 1) Incarichi di collaborazione autonoma per la predisposizione, elaborazione ed invio dei modelli di dichiarazione Iva annuale, mod. 770, e attività di consulenza ed elaborazione pareri su problematiche Iva della Farmacia Comunale.
- 2) Collaborazione autonoma e supporto legale all'ufficio tributi per la riscossione coattiva di tributi ed entrate del Comune erariale e contributiva.

Area servizi alla persona

- 1) Collaborazione autonoma di tecnologi alimentari per revisione e aggiornamento piani HACCP mense scolastiche e consulenza nelle relative pratiche di autorizzazione sanitaria, verifica dei centri di cottura delle ditte appaltatrici di servizi di mensa, supporto e partecipazione per la gara di affidamento del servizio di fornitura pasti.
- 2) Incarichi per attività spettacolistiche e artistiche per eventi culturali.
- 3) Supervisione nell'attività di digitalizzazione, registro delle pergamene dell'archivio storico
- 4) Incarichi di collaborazione per servizio "Informagiovani" e per Progetto Giovani.

Area servizi generali, comunicazione e Farmacia

- 1) Collaborazione e consulenza legale, stragiudiziale per la verifica di eventuali posizioni processuali per cause in itinere, ed esame di casi complessi.
- 2) collaborazione autonoma nell'attività di farmacista per l'effettuazione dei turni notturni della Farmacia Comunale stabiliti dall'ASL.
- 3) Collaborazione autonoma e supporto per progettazione e realizzazione servizi informatici o innovazioni tecnologiche.
- 4) Incarichi per elaborazione posizioni previdenziali dei dipendenti

11 - PIANO DELLE ALIENAZIONI E DELLE VALORIZZAZIONI PATRIMONIALI

Il Piano individua gli immobili di proprietà dell'Ente non strumentali all'esercizio delle proprie funzioni istituzionali e quelli suscettibili di valorizzazione ovvero di dismissione.

L'iscrizione degli immobili nel Piano determina la configurazione dello stesso bene immobile quale "bene disponibile" nella prospettiva della sua successiva alienazione e/o valorizzazione, nonché la configurazione dello stesso bene quale "alienabile" anche ai sensi dell'art. 42, comma 2, lett. 1 del D. Lgs. 267/2000.

Viene di seguito illustrato il piano delle alienazioni per il periodo 2019-2021.

Regione Lombardia

Provincia di Brescia



COMUNE DI ROVATO

Piano delle Alienazioni e Valorizzazioni

2019-2021

Rovato, novembre 2018

Premessa legale

Il Piano delle alienazioni e delle valorizzazioni (di seguito PAV) è stato introdotto dall'articolo 58 del decreto-legge 25 giugno 2008, n. 112 del 2008, convertito, con modificazioni, dalla legge 6 agosto 2008, n. 133 (nel seguito semplicemente legge n. 133 del 2008).

Premessa metodologica

Il PAV è redatto partendo dalla ricognizione del patrimonio immobiliare mediante operazioni di individuazione, catalogazione e codifica dei singoli beni facenti parte del patrimonio dell'Ente, che siano suscettibili di valorizzazione poiché non funzionali o non più funzionali alle attività istituzionali.

La finalità del PAV è la valorizzazione del patrimonio attribuendo specifici aspetti di criticità o di opportunità che tengano conto del valore incrementabile del bene, dei costi, degli eventuali vincoli o condizioni presenti (comodati d'uso, convenzioni d'uso, contratti di locazione e loro scadenze, vincoli notarili od urbanistici sugli stessi qualora esistenti, problemi di agibilità, sicurezza, necessità di interventi di manutenzione o ristrutturazione pesante, ecc.), infine sono state definite le modalità per addivenire alla valorizzazione, ovvero le relative modalità di cessione dei beni.

Situazione di mercato

La recente crisi economica di interesse globale ha manifestato ripercussioni sul mercato immobiliare creando una contrazione del settore facendo di fatto scendere il valore delle aree fabbricabili. Pertanto la presente formulazione del Piano delle alienazioni tiene conto di tale dato non specificando il valore puntuale di tutte le alienazioni ma rimandando a singole perizie di stima che verranno effettuate al momento dell'alienazione delle aree.

Alienazione diritti di proprietà relativi ad immobili realizzati in diritto di superficie all'interno di P.E.E.P e P.I.P.

È stato pubblicato il bando per la trasformazione in diritto di proprietà degli immobili realizzati sul territorio in diritto di superficie, il tutto attraverso società di servizi.

Si è proceduto al censimento e la conseguente contrattazione con i privati titolari dei diritti di superficie eventualmente interessati.

In seguito sono specificati nel dettaglio tutti gli immobili che, a diverso titolo, potranno essere soggetti a trasformazione del diritto di superficie in diritto di proprietà:

Trasformazione Aree site in Piani per Insediamenti Produttivi						
N.	Foglio	Mappale	indirizzo	civico	n. alloggi	
1	14	263-262	Via Borsellino	17	1	50% Sup
4	14	268 -269	Via Borsellino	10	1	50% Sup
5	14	272-264-273-265	Via Borsellino	41	1	50% Sup
Trasformazione Aree site in Lotti non convenzionati						
1	9	213	Via Giuseppe Parini	32, 36 e 38	3	sup
2	9	194	Via Giosue Carducci	50,52 e 40	3	sup
3	9	190	Via Giosue Carducci	14	1	sup
	12	353-360-367-350	Via S. Giovanni Bosco	11 e 11/a	7	sup
F1	12	61-374	Via Sardegna	20	9	sup
F1	12	368-376	Via Europa	12	12	sup
E3	12	351-354	Via S. Giovanni Bosco	5-5/a-9-9/a	13	sup
D3	12	450	Via Galdina	39-43	2	sup
B1	12	409	Via Sardegna	7-9	3	sup
B2	12	412	Via Sardegna	1-3	3	proprietà

A2	12	413 (416)	Via Sardegna	14	6	proprietà
B3 e B4	12	405- (405- 408-411)	Via Santa Chiara e Via Sardegna	3,11,13 5,7,11,13,15,17,19	e 10	proprietà
C1 e C2	12	397-399 (402)	Via Sardegna	32,36,38,40,42,44,46,48	8	proprietà
	3	605	Via Pastrengo-Via Martiri Foibe	2,4,6 e 3	18	proprietà
	3	606	Via Martiri delle Foibe	28	18	proprietà
	3	680 (533- 682-686-687- 689-690-692- 694-696-698- 700)	Via Monte Guglielmo	24	16	proprietà
	3	653-654-656 (570-572- 520-524)	Via Adamello	2,6	7	proprietà
	3	620	Via Adamello	35	1	proprietà
	3	621	Via Adamello	45	1	proprietà
	3	622	Via Adamello	29	1	proprietà
	3	566-624	Via Isonzo-Via Adamello	37-17	8	proprietà
	3	613-614	Via Asiago	14	1	proprietà
	3	616	Via Asiago	4	1	proprietà
	3	615	Via Asiago	6	1	proprietà
	3	617 (618)	Via Asiago	2	3	proprietà
	3	563 (565)	Via Isonzo	27,29,31,33,35	16	proprietà
	11	614	Via Abruzzo/Via Lazio	14,34 e 28,30,32,34	15	proprietà
	11	597	Via Piemonte	9,11,13,15,17,19,21,25,27	9	proprietà
	11	598	Via Piemonte	12	10	proprietà
	11	643 (ex 546)	Via Abruzzo	8,10,12,13,16,18,	13	proprietà

				42,44,46		
	11	496 e 576	Via Umbria	31	31	proprietà
	11	577	Via Umbria-Via Toscana	1,3,5,7 e 1,18	10	proprietà
	11	633 (ex 578)	Via Lucini/Via Romagna	1 e 1,3	6	proprietà
	11	617 (ex 523-479)	Via Romagna/Via Martinengo Cesaresco	7,11 e 49	16	proprietà
	20	405	Via don Baratti	3,6,22,24,28,30,32	22	proprietà
Trasformazione Aree site in Lotti riconvenzionati						
A1	12	410-415	Via Sardegna	18, 20,22 e 26	4	proprietà
D1	12	395-396-398	Via Sardegna	52	7	proprietà

Valorizzazione e razionalizzazione patrimonio di edilizia residenziale Pubblica

L'art. 13 della L. 133/2008 colloca tra le modalità di valorizzazione del patrimonio abitativo pubblico il riconoscimento del diritto di opzione all'acquisto, purché i soggetti interessati non siano proprietari di un'altra abitazione, in favore dell'assegnatario non moroso nel pagamento del canone di locazione o degli oneri accessori, unitamente al proprio coniuge, qualora risulti in comunione dei beni, ovvero in caso di rinuncia da parte dell'assegnatario, in favore del coniuge in regime di separazione dei beni, o gradatamente, del convivente "more uxorio", purché la convivenza duri da almeno 5 anni, dei figli conviventi e non conviventi. Tale semplificazione sarà contenuta in successivi accordi da parte del governo con Regioni ed enti Locali.

In attesa di tale definizione il Comune di Rovato ha predisposto un piano globale per la valorizzazione e la razionalizzazione del patrimonio di edilizia residenziale pubblica approvato con delibera di giunta comunale N°91 del 24/05/2010 e successivamente approvato dalla giunta regionale Lombarda con deliberazione N° IX/588 seduta del 06/10/2010, composto dai seguenti casi:

Piano di valorizzazione alloggi liberi da inquilini

Il Titolo IV° della L.R. n. 27/2009 l'articolo 47 stabilisce che è consentita la vendita degli alloggi ERP, e relative pertinenze, liberi da inquilini, di proprietà dei comuni, per esigenze di razionalizzazione ed economicità della gestione del patrimonio, in presenza delle ipotesi di alloggi collocati in edifici in condominio oppure relativamente ad alloggi collocati in aree di pregio la cui vendita risulta economicamente vantaggiosa ai fini dello sviluppo e dell'incremento del patrimonio di edilizia residenziale pubblica.

Piano di valorizzazione alloggi occupati da inquilini

Il Titolo IV° della L.R. n. 27/2009 l'articolo 46, stabilisce che gli enti proprietari possono procedere alla vendita di unità abitative occupate, esclusivamente per esigenze di razionalizzazione ed economicità nella gestione del patrimonio, nella misura massima del 20% delle unità abitative esistenti, comprendendo nel computo le unità abitative da alienare ai sensi dell'articolo 47.

Disponendo il Comune di Rovato di un complesso di 80 alloggi di edilizia residenziale pubblica, ed intendendo alienare prioritariamente i 13 alloggi di cui 11 liberi e 2 occupati, si è quindi ritenuto più conforme ai principi di razionalizzazione e valorizzazione del patrimonio presentare un programma contenente tutti gli immobili che presentano alloggi siti in fabbricati aventi le caratteristiche di cui alla L.R. 27/2009 per la vendita, per giungere all'alienazione dell'intero fabbricato.

Nello schema seguente sono stati riportati gli alloggi inseriti nel programma di valorizzazione e razionalizzazione del patrimonio di edilizia residenziale pubblica:

IMMOBILE DI VIA SAN GIUSEPPE N°47
--

APPARTAMENTO		Dati catastali	PROPRIETÀ	SITUAZIONE ATTUALE
		appartamento		
1	Piano rialzato	Fg 30 map. 176 sub. 1	COMUNE DI ROVATO	LIBERO
2	Piano rialzato	Fg. 30 map. 176 sub. 2	COMUNE DI ROVATO	LIBERO
3	Primo piano	Fg 30 map. 176 sub. 3	COMUNE DI ROVATO	LIBERO
4	Primo piano	Fg 30 map. 176 sub. 4	COMUNE DI ROVATO	LIBERO

IMMOBILE DI VIA ISONZO N°48

APPARTAMENTO		Dati catastali		PROPRIETÀ	SITUAZIONE ATTUALE
		appartamento	autorimessa		
1	Piano terra	Fg. 6 map. 6230 sub 6	Fg. 6 map. 6229 sub 10	PRIVATO	
2	Piano terra	Fg. 6 map. 6230 sub 7	Fg. 6 map. 6229 sub 9	PRIVATO	
3	Primo piano	Fg. 6 map. 6230 sub 8	Fg. 6 map. 6229 sub 8	COMUNE DI ROVATO	LIBERO
4	Primo piano	Fg. 6 map. 6230 sub 9	Fg. 6 map. 6229 sub 7	PRIVATO	

IMMOBILE DI VIA ISONZO N°50

APPARTAMENTO		Dati catastali		PROPRIETÀ	SITUAZIONE ATTUALE
		appartamento	autorimessa		
1	Piano terra	Fg. 6 map. 6232 sub 6	Fg. 6 map. 6231 sub 6	COMUNE DI ROVATO	LIBERO
2	Piano terra	Fg. 6 map. 6232 sub 7	Fg. 6 map. 6231 sub 7	PRIVATO	
3	Primo piano	Fg. 6 map. 6232 sub 8	Fg. 6 map. 6229 sub 6	COMUNE DI ROVATO	LIBERO
4	Primo piano	Fg. 6 map. 6232 sub 9	Fg. 6 map. 6231 sub 5	PRIVATO	

IMMOBILE DI VIA PIAVE N°31					
APPARTAMENTO		Dati catastali		PROPRIETÀ	SITUAZIONE ATTUALE
		appartamento	autorimessa		
1	Piano rialzato	Fg. 6 map. 6401 sub 1 Ora map 8	Fg. 6 map. 6401 sub 9	COMUNE DI ROVATO	LIBERO
2	Piano rialzato	Fg. 6 map. 6401 sub 2 Ora map 8		COMUNE DI ROVATO	OCCUPATO
3	Primo piano	Fg. 6 map. 6401 sub 4 Ora map 8	Fg. 6 map. 6401 sub 10	COMUNE DI ROVATO	LIBERO
4	Primo piano	Fg. 6 map. 6401 sub 3 Ora map 8	Fg. 6 map. 6401 sub 8	PRIVATO	
IMMOBILE DI VIA SPALENZA N°41					
APPARTAMENTO		Dati catastali		PROPRIETÀ	SITUAZIONE ATTUALE
		appartamento			
1	Piano rialzato	Fg. 8 map. 32 sub. 1		COMUNE DI ROVATO	OCCUPATO
2	Piano rialzato	Fg. 8 map. 32 sub. 2		COMUNE DI ROVATO	LIBERO
3	Primo piano	Fg. 8 map. 32 sub. 3		COMUNE DI ROVATO	LIBERO
4	Primo piano	Fg. 8 map. 32 sub. 4		PRIVATO	

Di seguito sono riportate le consistenze degli appartamenti in vendita e le valutazioni di mercato.

IMMOBILE DI VIA SAN GIUSEPPE N°47						
APPARTAMENTO		Valore di mercato €/mq	Superficie Commerciale mq	Detrazione per interventi di adeguamento	Riduzione DGC 184/2018	Valore appartamento
1	Piano rialzato	€ 1.000,00	46,40	- € 20.000,00	-25%	€ 19.800,00
2	Piano rialzato	€ 1.000,00	68,36	- € 25 000,00	-25%	€ 32.520,00
3	Primo piano	€ 1.000,00	46,40	- € 20 000,00	-25%	€ 19.800,00
4	Primo piano	€ 1.000,00	68,36	- € 25 000,00	-25%	€ 32.520,00
					Totale	€ 104.640,00

IMMOBILE DI VIA ISONZO N°48						
APPARTAMENTO		Valore di mercato €/mq	Superficie Commerciale mq	Detrazione per interventi di adeguamento	Riduzione DGC 184/2018	Valore appartamento
1	Piano terra					
2	Piano terra					
3	Primo piano	€ 1 000,00	60,52	- € 22 000,00	-25%	€ 28.890,00
4	Primo piano					
					Totale	€ 28.890,00

IMMOBILE DI VIA ISONZO N°50						
-----------------------------	--	--	--	--	--	--

APPARTAMENTO		Valore di mercato €/mq	Superficie Commerciale mq	Detrazione per interventi di adeguamento	Riduzione DGC 184/2018	Valore appartamento
1	Piano terra	€ 1 100,00	59,48	- € 25 000,00	-25%	€ 30.321,00
2	Piano terra					
3	Primo piano	€ 1 000,00	61,82	- € 22 000,00	-25%	€ 29.865,00
4	Primo piano					
Totale						€ 60.186,00

IMMOBILE DI VIA PIAVE N°31

APPARTAMENTO		Valore di mercato €/mq	Superficie Commerciale mq	Detrazione per interventi di adeguamento	Riduzione DGC 184/2018	Valore appartamento
1	Piano rialzato	€ 1 000,00	80,54	- € 25 000,00	-25%	€ 41.655,00
2	Piano rialzato	€ 1 000,00	47,70	- € 20 000,00	-25%	€ 20.775,00
3	Primo piano	€ 1 000,00	55,60	- € 20 000,00	-25%	€ 26.700,00
4	Primo piano					
Totale						€ 89.130,00

IMMOBILE DI VIA SPALENZA N°41

APPARTAMENTO		Valore di mercato €/mq	Superficie Commerciale mq	Detrazione per interventi di adeguamento	Riduzione DGC 184/2018	Valore appartamento
1	Piano rialzato	€ 900,00	81,18	- € 10 000,00	-25%	€ 47.296,00
2	Piano rialzato	€ 900,00	100,80	- € 25 000,00	-25%	€ 49.290,00
3	Primo piano	€ 900,00	78,86	- € 20 000,00	-25%	€ 38.230,00
Totale						€ 134.816,00

I valori riportati sono stati ricavati in base alle valutazioni di mercato e alle quotazioni riportate nella banca dati delle quotazioni immobiliari dell'Agenzia del territorio. Tale dato è stato abbattuto a causa della presenza di numerosi immobili invenduti sul territorio e all'ampia presenza di esecuzioni giudiziarie a valori molto al di sotto del mercato immobiliare che spostano al ribasso i reali valori immobiliari.

Al valore ricavato è applicata una detrazione relativa agli interventi necessari per adeguamenti strutturali e igienico-sanitari.

Con deliberazione della Giunta comunale n. 184 del 06.08.2018 a seguito di gara deserta si è deciso di ridurre il prezzo di vendita degli appartamenti del 25%.

Per quanto attiene al Piano di Utilizzo dei proventi del Programma di Razionalizzazione e Valorizzazione del Patrimonio di Edilizia Residenziale Pubblica, si precisa che tali proventi come stabilito dal comma 2, dell'articolo 9, della L.R. 27/2009 sono destinati a:

1. valorizzazione del patrimonio di E.R.P.;
2. riqualificazione del patrimonio di E.R.P.;

con priorità per :

- interventi sugli impianti volti alla messa in sicurezza degli inquilini;
- interventi volti all'abbattimento delle Barriere Architettoniche;

L'alienazione degli immobili avverrà attraverso bando pubblico da predisporre a cura dell'Ufficio tecnico comunale sulla base dei valori soprariportati.

E' data la possibilità di inserire nel bando di alienazione la modalità di pagamento a rate, da stabilirsi nei modi e termini nel bando d'asta pubblica, con rogito al termine del pagamento dell'ultima rata di saldo.

ALIENAZIONE PATRIMONIO IMMOBILIARE A VARIO TITOLO

Alienazione immobile sito in Via Pitossi n. 49.

Il Comune di Rovato, con atto n. 43106, rep. N. 18879 del 1992 aveva concesso in usufrutto Bedussi Giovanni e Turra Giuditta un immobile sito in Via Pitossi n. 49 a Rovato, per uso residenziale. Essendo deceduti gli usufruttuari l'immobile, che non è più conforme alle normative vigenti in materia di impianti e dovrebbe essere totalmente ristrutturato, Verrà alienato mediante asta pubblica. Si tratta del fabbricato identificato al N.C.T. al Fg. 29, particella n. 24, categoria catastale A/3, piani 2, Vani 6, che è stato già posto in vendita ad un prezzo a base d'asta di € 60.000,00. Tale asta è andata deserta.

Alienazione area Via del Fossato

Trattasi di area acquisita al patrimonio comunale a seguito di decreto dirigenziale n. 29873 del 08.10.2008 a seguito di abuso edilizio. L'area contraddistinta ai mappali 33 e 34 del Foglio 33 ha una superficie di 7.520 mq. Attualmente sono ancora presenti i fabbricati abusivi che andranno demoliti e smaltiti in discarica controllata. L'alienazione andrà effettuata mantenendo la destinazione agricola.

Identificazione

Foglio n. 33
Mappale: 33, 34
Superficie mq 7.520
Ubicazione: Via del Fossato
Utilizzazione attuale: Area agricola

Alienazione area Via Campanella soggetta a valorizzazione con trasformazione della destinazione urbanistica da area a destinazione E1 "Aree agricole della pianura" a B1 "residenziale a bassa densità"

Dati attuali

Foglio n. 18
Mappale: 213, 214
Superficie mq 810
Ubicazione: Via Campanella
Utilizzazione attuale: E1 agricola della pianura produttiva con la presenza di una abitazione

Dati valorizzazione

Foglio n. 18
Mappale: 213, 214
Superficie mq 810
Ubicazione: Via Campanella
Destinazione: B1 Residenziale a bassa densità

Si procederà con l'alienazione dell'area di via Campanella valorizzandola con il cambiamento della destinazione d'uso dall'attuale Agricola in zona "B1 residenziale" rendendola coerente con l'edificato esistente e con la presenza di abitazioni ed edifici produttivi. L'edificio presente all'interno del lotto risulta essere fatiscente e disabitato da decenni. Il valore verrà determinato con specifica perizia.

Permuta area Parrocchia S. Giovanni Bosco

La permuta inserita nel presente Piano delle alienazioni si riferisce alla disponibilità dell'amministrazione comunale e della Parrocchia di S. Giovanni Bosco già evidenziata fin dal 1995 e mai perfezionata.

Allo stato attuale la Parrocchia si trova ad essere proprietaria di porzioni di strade utilizzata dalla collettività uso pubblico e al tempo stesso il Comune è proprietario di una porzione di area a standard che si pone a completamento dell'attività della parrocchia. La permuta permetterebbe di riallineare le proprietà e gli usi.

Area di proprietà Parrocchia

Foglio n. 12

Mappali: 470, 485, 482, 472, 480

Superficie mq 932

Ubicazione: Via Don Bosco, S. Francesco e Via Mazzini

Utilizzazione attuale: Strade

Area di proprietà del Comune

Foglio n. 12

Mappali: 468, 466, 478

Superficie mq 230

Ubicazione: Via Don Bosco, S. Francesco e Via Mazzini

Utilizzazione attuale: AC – sistema della cultura, sport e tempo libero

Alienazione area Via don Agostino Gilberti soggetta a valorizzazione con trasformazione della destinazione urbanistica da zona a destinazione SP "Aree per servizi in P.A. vigenti" a Zona a destinazione residenziale/artigianale di servizio/deposito.

Dati attuali

Foglio n. 31

Mappale: 539, 543, 595, 550, 548, 555, 574

Superficie mq 8169

Ubicazione: Via Don Agostino Gilberti

Utilizzazione attuale: SP in piani attuativi approvati

Dati valorizzazione

Foglio n. 31

Mappale: 539, 543, 595, 550, 548, 555, 574

Superficie mq 8169

Ubicazione: Via Don Agostino Gilberti

Destinazione: residenziale/artigianale di servizio/deposito.

Considerata l'esuberanza e la frammentazione dell'area dedicata a Standard urbanistici all'interno del PE 20 si è pensato di destinare una porzione degli stessi a valorizzazione mantenendo un lotto di 2.580 mq destinato a verde pubblico.

L'intenzione dell'Amministrazione è dunque di valorizzare i rimanenti lotti previsti a standard con una funzione residenziale/artigianale di servizio/depositi come completamento della lottizzazione. Le nuove aree così valorizzate non avranno una propria capacità edificatoria ma l'edificazione sarà consentita solo per trasferimento di volumetria dai lotti attigui in modo da non incrementare il peso insediativo.

L'alienazione avverrà per mezzo di bando pubblico. Il valore verrà determinato con specifica perizia.

Alienazione area Via Salvella soggetta a valorizzazione con trasformazione della destinazione urbanistica da zona a destinazione SP "Servizi Pubblici" a Zona con destinazione D1 "Produttivo artigianale e industriale".

Dati attuali

Foglio n. 16

Mappale: 259

Superficie mq 1.312

Ubicazione: Via Salvella

Utilizzazione attuale: SP "Servizi Pubblici"

Dati valorizzazione

Foglio n. 16

Mappale: 259

Superficie mq 1.312

Ubicazione: Via Salvella

Destinazione: D1 "Produttivo artigianale industriale"

Questo lotto fa parte della lottizzazione industriale in Via Salvella. La localizzazione di un lotto a destinazione servizi pubblici in un contesto prettamente industriale lo rende poco fruibile per la collettività. Pertanto si ritiene utile valorizzare l'area con destinazione industriale e finalizzare le risorse in altre attività utili per i cittadini.

L'alienazione avverrà per mezzo di bando pubblico. Il valore verrà determinato con specifica perizia.

Alienazione area Via del Tiglio per la realizzazione di un parcheggio privato.

Dati attuali

Foglio n. 31

Mappale: 334 parte

Superficie circa mq 11,00

Ubicazione: Via del Tiglio

Utilizzazione attuale: SP "Servizi Pubblici"

Dati valorizzazione

Foglio n. 31

Mappale: 334 parte

Superficie circa mq 11,00

Ubicazione: Via del Tiglio

Destinazione: SP "Servizi Pubblici"

A seguito di una richiesta di realizzare un parcheggio privato in Via del Tiglio l'Amministrazione ha deciso di mettere all'asta una porzione di area limitrofa al parcheggio esistente azzonata come SP ma di fatto un reliquato interposto tra la cabina elettrica di trasformazione ed il parcheggio pubblico. Sarà onere del privato acquisire le aree rimanenti per creare uno stallo regolare. Il numero di parcheggi pubblici rimarrà invariato. L'area verrà messa all'asta al prezzo di monetizzazione standard pari ad € 80/mq. Il lotto dovrà essere frazionato.

Il Dirigente dell'Area Tecnica

Arch. Giovanni De Simone

Programma pluriennale alienazioni

	ANNO 2019 VALORIZZAZIONI	ANNO 2020 VALORIZZAZIONI	ANNO 2021 VALORIZZAZIONI
IMMOBILI			
ABITAZIONI DI VIA SAN GIUSEPPE N. 47		X	
ABITAZIONI DI VIA ISONZO N. 48			X
ABITAZIONI DI VIA ISONZO N. 50			X
ABITAZIONI DI VIA PIAVE N. 31			X
ABITAZIONI DI VIA SPALENZA N. 41	X		
ABITAZIONE DI VIA PITOSI N. 49			X
AREA VIA SPALENZA			X
AREA VIA DEL FOSSATO			X
AREA VIA CAMPANELLA			X
AREA VIA DON AGOSTINO GILBERTI	X	X	X
ARE VIA SALVELLA		X	
TRASFORMAZIONE DIRITTI DI SUPERFICIE IN PROPRIETA'	X		
TOTALE	€ 170.000,00	€ 250.000,00	€ 1.200.000,00

Allegato "A" al Piano delle alienazioni e valorizzazioni

Immobili suscettibili a Valorizzazione Legge 133/2008 di conversione del D.L. 112/2008

Per vari motivi indipendenti dalla volontà dell'Amministrazione comunale, alcune strade non rientrano tuttora nella disponibilità del Comune e, pertanto, si rende necessario procedere con l'acquisizione al demanio comunale tramite la procedura di cui alla Legge 133/2008 di conversione del D.L. 112/2008 che prevede che le amministrazioni possano procedere al riordino, gestione e valorizzazione del proprio patrimonio immobiliare con delibera del proprio organo di Governo, redigendo apposito elenco delle aree/immobili di interesse;

Si evidenzia che la Legge 23 dicembre 1998 n. 448 specifica all'art. 31 che:

“21. In sede di revisione catastale, è data facoltà agli enti locali, con proprio provvedimento, di disporre l'accorpamento al demanio stradale delle porzioni di terreno utilizzate ad uso pubblico, ininterrottamente da oltre venti anni, previa acquisizione del consenso da parte degli attuali proprietari.

22. La registrazione e la trascrizione del provvedimento di cui al comma 21 avvengono a titolo gratuito.”

Pertanto l'acquisizione, la trascrizione e la voltura delle singole particelle avverrà a titolo gratuito a favore del Comune di Rovato ex art. 31 della succitata Legge.

IMMOBILI DA ACQUISIRE AL PATRIMONIO COMUNALE

Con nota n. 9949 di protocollo del 20.03.2014 i proprietari dei mappali sopraindicati facenti parte della via Milano hanno dato la disponibilità alla cessione gratuita delle aree individuate come di seguito:

Via Milano

FOGLIO	MAPPALE	CLASSE	SUPERFICIE			RENDITA	
			HA	ARE	CA	DOMINICALE	AGRARIA
19	302	01	0	0	90	€ 0,79	€ 0,98
19	304	01	0	0	35	-	-
19	306	01	0	1	44	€ 1,26	€ 1,56
19	308	01	0	0	88	€ 0,77	€ 0,95
19	309	00	0	0	61	-	-
19	311	01	0	0	85	€ 0,99	€ 0,92
19	313	00	0	0	65	€ 0,77	€ 0,70
19	314	00	0	0	95	-	-
20	427	01	0	0	41	€ 0,36	€ 0,44
20	429	01	0	0	32	€ 0,28	€ 0,35
20	431	01	0	0	33	€ 0,29	€ 0,36
20	433	01	0	3	20	€ 2,81	€ 3,47

Con convenzione urbanistica n. 30863 rep. Notaio F. Durante del 22.09.1982 prevedeva l'obbligo di cessione gratuita all'Amministrazione comunale delle aree per la viabilità, obbligo mai concretizzato ma tuttora vigente:

Via Frassine - Via Barbieri lottizzazione "M3"

FOGLIO	MAPPALE	CLASSE	SUPERFICIE			RENDITA	
			HA	ARE	CA	DOMINICALE	AGRARIA
31	602	00	0	5	80	-	-
31	605	00	0	1	7	-	-
31	606	00	0	0	85	-	-
31	607	00	0	1	62	-	-
31	608	00	0	0	20	-	-
31	611	00	0	0	83	-	-
31	612	00	0	1	0	-	-
31	613	00	0	1	90	-	-
31	614	00	0	0	76	-	-
31	615	00	0	4	65	-	-
31	616	00	0	3	55	-	-
31	617	00	0	0	76	-	-
31	618	00	0	0	70	-	-
31	621	00	0	2	0	-	-
31	622	00	0	0	20	-	-
31	623	00	0	0	3	-	-
31	624	00	0	0	7	-	-
31	625	00	0	1	0	-	-
31	627	00	0	0	90	-	-
31	308	02	0	2	20	€ 1,76	€ 2,16
31	300	02	0	0	60	€ 0,48	€ 0,59
31	315	02	0	0	36	€ 0,29	€ 0,35
31	316	02	0	0	36	€ 0,29	€ 0,35
31	317	02	0	0	36	€ 0,29	€ 0,35
31	318	02	0	0	31	€ 0,25	€ 0,30
31	319	02	0	0	31	€ 0,25	€ 0,30
31	320	02	0	0	12	€ 0,10	€ 0,12
31	314	02	0	0	5	€ 0,04	€ 0,05
31	479	02	0	0	26	€ 0,21	€ 0,26
31	312	02	0	0	26	€ 0,21	€ 0,26
31	264	02	0	0	43	€ 0,47	€ 0,42
31	404	02	0	3	28	€ 2,63	€ 3,22
31	331	02	0	0	30	€ 0,33	€ 0,29
31	429	01	0	1	20	€ 1,05	€ 1,30
31	432	00	0	0	30	€ 0,22	€ 0,23
31	433	00	0	0	27	€ 0,20	€ 0,21
31	435	00	0	0	76	€ 0,57	€ 0,59
31	437	00	0	0	8	€ 0,06	€ 0,06
31	441	01	0	0	77	€ 0,68	€ 0,84

17

31	425	01	0	0	35	€ 0,31	€ 0,38
31	427	00	0	2	0	€ 1,50	€ 1,55
31	376	01	0	1	65	€ 1,45	€ 1,79
31	311	02	0	1	70	€ 1,36	€ 1,67
31	377	01	0	0	47	€ 0,41	€ 0,51

Acquisizione delle aree di Via Mameli – Via Risorgimento che i proprietari, sigg. Costa Rinaldo, Bertocchi Armando, Bertocchi Luigino e gli eredi di Bertocchi Giovanni e di Bertocchi Luigi con nota n. 13094 del 15.04.2014 i si sono resi disponibili alla cessione gratuita all'Amministrazione comunale e che sono individuate al:

FOGLIO	MAPPALE	CLASSE	SUPERFICIE			RENDITA	
			HA	ARE	CA	DOMINICALE	AGRARIA
3	232	00	0	1	80	€ 1,67	€ 1,53
3	236	01	0	22	20	€ 20,06	€ 18,34
3	239	01	0	2	90	€ 3,37	€ 3,15

Acquisizione gratuita area di rispetto stradale in Via Bertuzzi frazione Duomo individuata al foglio 28 mappale 306. Con nota del 29.10.2015 n. 36878 i Sig.ri Festa Angiolina, Buffoli Elisa, Buffoli Roberto e Buffoli Donato hanno manifestato la volontà di cedere gratuitamente all'Amministrazione comunale il reliquato stradale che di fatto fa parte della viabilità ordinaria. Tale area è identificata catastalmente al:

FOGLIO	MAPPALE	CLASSE	SUPERFICIE			RENDITA	
			HA	ARE	CA	DOMINICALE	AGRARIA
28	306	02	0	3	1	€ 2,41	€ 2,95

Acquisizione gratuita di aree che con nota del 27.04.2017 i proprietari Cadei Vittorio CDAVTR50T24H598R, Cadei Gian Luigi CDAGLG58H24H598S, Cadei Daniela CDADNL54C49H589I e Cadei Adelio CDADLA45S25H598H hanno manifestato la volontà di cedere gratuitamente al Comune di Rovato consistenti in reliquati stradali in prossimità di via Cocchetti individuate al:

FOGLIO	MAPPALE	CLASSE	SUPERFICIE			RENDITA	
			HA	ARE	CA	DOMINICALE	AGRARIA
2	213	01	0	1	30	€ 1,51	€ 1,41
2	197	01	0	0	80	€ 0,72	€ 0,66

Tutto ciò premesso:

Si ritiene di dover procedere secondo quanto stabilito dalla Legge 133/2008 per regolarizzare la titolarità di aree di fatto ad uso pubblico ma di cui il Comune è finora privo di titolo, integrando il Piano delle Alienazioni e Valorizzazioni Immobiliari anno 2018 con l'elenco dichiarativo di cui all'allegato "A", che forma parte integrante della presente deliberazione;

Si da atto che tale elenco verrà pubblicato, secondo le forme previste da questo Ente, all'albo pretorio on-line e che trascorsi 60 giorni dalla pubblicazione, in assenza di opposizioni, si

provvederà a trascrivere presso i pubblici registri immobiliari la proprietà delle aree relative in favore del Comune di Rovato.

IMMOBILI DA VALORIZZARE

- *Alienazione area Via Campanella soggetta a valorizzazione con trasformazione della destinazione urbanistica da area a destinazione E1 "Aree agricole della pianura" a B1 "residenziale a bassa densità";*
- *Alienazione area Via Don Agostino Gilberti soggetta a valorizzazione con trasformazione della destinazione urbanistica da zona a destinazione SP "Aree per servizi in P.A. vigenti" a Zona a destinazione residenziale/artigianale di servizio/deposito.*
- *Alienazione area Via Salvella soggetta a valorizzazione con trasformazione della destinazione urbanistica da zona a destinazione SP "Servizi Pubblici" a Zona con destinazione D1 "Produttivo artigianale e industriale".*

Il Dirigente dell'Area Tecnica
Arch. Giovanni De Simone